

► L9WBAN61BC

SK Návod na používanie  
Práčka so sušičkou

# USER MANUAL



**AEG**

# OBSAH

1. BEZPEČNOSTNÉ INFORMÁCIE.....	3
2. BEZPEČNOSTNÉ POKYNY.....	7
3. POPIS VÝROBKU.....	9
4. TECHNICKÉ ÚDAJE.....	9
5. INŠTALÁCIA.....	10
6. PRÍSLUŠENSTVO.....	15
7. OVLÁDACÍ PANEL.....	16
8. PRVÉ SPUSTENIE.....	16
9. DOTYKOVÁ OBRAZOVKA.....	18
10.  NASTAVENIE PRIPOJENIA WIFI.....	20
11. PRED PRVÝM POUŽITÍM.....	22
12. PROGRAMY.....	23
13. VOLITEĽNÉ FUNKCIE.....	31
14. KAŽDODENNÉ POUŽÍVANIE - IBA PRANIE.....	36
15. KAŽDODENNÉ POUŽÍVANIE - PRANIE A SUŠENIE.....	42
16. KAŽDODENNÉ POUŽÍVANIE - IBA SUŠENIE.....	44
17. NASTAVENIA SPOTREBIČA.....	46
18. TIPY A RADY.....	49
19. OŠETROVANIE A ČISTENIE.....	51
20. RIEŠENIE PROBLÉMOV.....	59
21. HODNOTY SPOTREBY.....	65
22. OCHRANA ŽIVOTNÉHO PROSTREDIA.....	67



# NA DOSIAHNUTIE PERFEKTNÝCH VÝSLEDKOV

Ďakujeme, že ste si vybrali tento výrobok značky AEG. Vytvorili sme ho, aby vám poskytol bezchybný výkon na mnoho rokov, pričom sme použili inovačné technológie, ktoré pomáhajú zjednodušať život – funkcie, ktoré nenájdete u bežných spotrebičov. Venujte, prosím, niekoľko minút tomuto návodu a dôkladne si ho prečítajte, aby ste svoj spotrebič mohli využívať čo najlepšie. Navštívte našu stránku, kde nájdete:



Rady týkajúce sa používania, brožúry, návody na riešenie problémov a informácie o servise a opravách:

[www.aeg.com/support](http://www.aeg.com/support)



Zaregistrujte si výrobok a využite tak ešte lepší servis:

[www.registeraeg.com](http://www.registeraeg.com)



Pre váš spotrebič si môžete zakúpiť príslušenstvo, spotrebný materiál a originálne náhradné diely:

[www.aeg.com/shop](http://www.aeg.com/shop)

## STAROSTLIVOSŤ O ZÁKAZNÍKA A ZÁKAZNÍCKY SERVIS

Vždy používajte originálne náhradné diely.

Ak potrebujete kontaktovať autorizované servisné stredisko, uistite sa, že máte k dispozícii nasledujúce údaje: Model, číslo výrobku, sériové číslo.

Tieto informácie nájdete na typovom štítku.

 Upozornenie / Výstražné a bezpečnostné informácie

 Všeobecné informácie a tipy

 Informácie o životnom prostredí

Vyhradzujeme si právo na zmeny bez predchádzajúceho upozornenia.

### 1. BEZPEČNOSTNÉ INFORMÁCIE

Pred inštaláciou a používaním spotrebiča si pozorne prečítajte priložený návod na používanie. Výrobca nezodpovedá za zranenia ani za škody spôsobené nesprávnou montážou alebo používaním. Tieto pokyny uskladnite na bezpečnom a prístupnom mieste, aby ste do nich mohli v budúcnosti nahliadnuť.

#### 1.1 Bezpečnosť detí a zraniteľných osôb



**VAROVANIE!**

Hrozí nebezpečenstvo udusenía, poranenia alebo trvalého postihnutia.

- Tento spotrebič smú používať deti staršie ako 8 rokov a osoby so zníženou fyzickou, zmyslovou alebo psychickou spôsobilosťou alebo nedostatkom skúseností a znalostí, iba ak sú pod dozorom zodpovednej osoby alebo ak boli zodpovednou osobou poučené o bezpečnom používaní spotrebiča a rozumejú prípadným rizikám.
- Deti od 3 do 8 rokov a osoby s vysokou mierou postihnutia nesmú mať prístup k spotrebiču, pokiaľ nie sú pod nepretržitým dohľadom zodpovednej osoby.
- Deti do 3 rokov nesmú mať prístup k spotrebiču, pokiaľ nie sú pod nepretržitým dohľadom zodpovednej osoby.
- Deti by mali byť pod dozorom, aby sa zabezpečilo, že sa so spotrebičom nebudú hrať.
- Obaly vždy uschovajte mimo dosah detí a náležite ich zlikvidujte.
- Umývacie/pracie/čistiace prostriedky uschovávajúte mimo dosahu detí.
- Keď sú dvierka spotrebiča otvorené, nedovoľte deťom ani domácim zvieratám, aby sa k nemu priblížili.
- Ak má spotrebič detskú poistku, mala by byť zapnutá.
- Deti nesmú spotrebič bez dozoru čistiť ani vykonávať žiadnu údržbu na spotrebiči.

## 1.2 Všeobecná bezpečnosť

- Nemeňte technické parametre tohto spotrebiča.
- Toto zariadenie je určené na používanie v domácnostiach a podobnom prostredí, ako napr.:
  - kuchynské priestory zamestnancov v obchodoch, na úradoch a v inom pracovnom prostredí;
  - pre klientov v hoteloch, moteloch, zariadeniach poskytujúcich nocľah s raňajkami a iných typoch ubytovacích zariadení;
  - komunálne priestory v panelákoch alebo práčovniach.

- Spotřebič sa má inštalovať ako voľne stojaci produkt alebo pod pracovnú plochu linky, ak to umožňujú požadované medzery.
- Spotřebič neinštalujte za uzamykateľné dvere, posuvné dvere ani dvere so závesom na opačnej strane, kde dvierka spotřebiča nemožno úplne otvoriť.
- Sieťovú zástrčku zapojte do sieťovej zásuvky až na konci procesu inštalácie. Skontrolujte, či je sieťová zástrčka prístupná aj po inštalácii.
- Vetrací otvor v dolnej časti spotřebiča nesmie byť zakrytý kobercom, podložkou ani inou pokrývkou podlahy.
- **UPOZORNENIE:** Spotřebič sa nesmie zapájať cez externé spínacie zariadenie, ako napr. časovač, ani nesmie byť zapojený do obvodu, ktorý sa pravidelne vypína a zapína.
- V miestnosti inštalácie spotřebiča zabezpečte dobré vetranie, aby sa do miestnosti nevracali nežiaduce plyny zo spotřebičov spaľujúcich plyn alebo iné palivá, ani spaliny zo zariadení s otvoreným plameňom.
- Vyfukovaný vzduch sa nesmie odvádzať do potrubia, ktoré je určené na odvádzanie dymu zo spotřebičov spaľujúcich plyn alebo iné palivá.
- Prevádzkový tlak vody v mieste vstupu vody z prípojky musí byť v rozmedzí od 0,5 bar (0,05 MPa) do 8 bar (0,8 MPa).
- Maximálna náplň spotřebiča je 10 kg. Neprekračujte maximálnu dávku náplne každého programu (pozrite si kapitolu „Programy“).
- Spotřebič treba zapojiť do vodovodnej siete pomocou novej dodanej súpravy hadíc alebo iných nových súprav hadíc dodaných autorizovaným servisným strediskom.
- Staré súpravy hadíc sa nesmú znovu použiť.
- Ak je poškodený elektrický napájací kábel, musíte ho dať vymeniť u výrobcu, v autorizovanom servisnom stredisku alebo u kvalifikovanej osoby, aby sa predišlo nebezpečenstvu.

- Odstráňte vlákna alebo obalové nečistoty, ktoré sa nahromadili okolo spotrebiča.
- Spotrebič nespúšťajte bez filtrov. Filter na zachytávanie textilných vlákien čistite pred alebo po každom použití.
- Predmety znečistené látkami, ako sú rastlinný olej alebo minerálny olej, acetón, alkohol, benzín, petrolej, čističe škvŕn, terpentín, vosky a odstraňovače vosku, sa pred sušením v práčke so sušičkou musia vyprať samostatne so zvýšenou dávkou pracieho prostriedku.
- Spotrebič nepoužívajte, ak boli kusy bielizne znečistené priemyselnými chemikáliami.
- V sušičke nesušte veci, ktoré nie sú oprané.
- Položky ako penová guma (latexová pena), sprchové čiapky, nepremokavé textílie, gumené výrobky a odevy alebo vankúše vybavené penovými gumenými vankúšikmi by sa nemali vysušiť v práčke so sušičkou.
- Avivážne prípravky alebo podobné výrobky sa musia používať iba v súlade s pokynmi od výrobcu produktu.
- Z bielizne vyberte všetky predmety, ktoré by mohli byť zdrojom vznietenia ako napr. zapalovače alebo zápalky.
- Nikdy nezastavujte práčku so sušičkou pred skončením cyklu sušenia, iba ak sa všetka bielizeň okamžite vyberie a rozprestrie, aby sa teplo rozptýlilo.
- Záverečná časť cyklu práčky so sušičkou prebieha bez ohrevu (ochladzovací cyklus), aby sa zabezpečilo vychladenie bielizne na teplotu, ktorá ju nepoškodí.
- Na čistenie spotrebiča nepoužívajte prúd vody pod vysokým tlakom a/alebo paru.
- Vyčistite spotrebič vlhkou handričkou. Používajte iba neutrálne čistiace prostriedky. Nepoužívajte abrazívne výrobky, čistiace špongie s abrazívnou vrstvou, rozpúšťadlá ani kovové predmety.
- Pred vykonávaním údržby spotrebič vypnite a vytiahnite jeho zástrčku zo sieťovej zásuvky.

## 2. BEZPEČNOSTNÉ POKYNY

### 2.1 Inštalácia



Inštalácia musí byť v súlade s príslušnými nariadeniami v danej krajine.

- Dodržiavajte pokyny na inštaláciu dodané so spotrebičom.
- Spotrebič neinštalujte ani nepoužívajte na miestach, kde teplota môže byť nižšia ako 5 °C alebo vyššia ako 35 °C.
- Pri presúvaní udržiavajte spotrebič vždy vo zvislej polohe.
- Aby ste zabezpečili, že bude kompresor správne fungovať, po inštalácii počkajte 6 hodín, až potom začnete spotrebič používať.
- Zabezpečte prúdenie vzduchu medzi spotrebičom a podlahou.
- Odstráňte všetky obaly a prepravné prvky.
- Podlaha, kde má byť spotrebič umiestnený, musí byť rovná, stabilná, čistá a odolná voči vyššej teplote.
- Prepravné skrutky uschovajte na bezpečnom mieste. V prípade budúceho presunu spotrebiča ich budete musieť opäť naskrutkovať, aby ste zablokovaním bubna zabránili vnútornému poškodeniu.
- Vždy dávajte pozor, ak presúvate spotrebič, pretože je ťažký. Vždy používajte ochranné rukavice a uzavretú obuv.
- Poškodený spotrebič neinštalujte ani nepoužívajte.
- Spotrebič neinštalujte tam, kde dvierka spotrebiča nemožno úplne otvoriť.
- Pomocou nožičiek nastavte potrebný priestor medzi spotrebičom a podlahou.
- Po umiestnení spotrebiča do konečnej trvalej polohy skontrolujte pomocou vodováhy, či je vo vodorovnej polohe. Ak nie je vo vodorovnej polohe, zvýšte alebo znížte nožičky podľa potreby.

### 2.2 Elektrické zapojenie



#### VAROVANIE!

Nebezpečenstvo požiaru a zásahu elektrickým prúdom.

- Spotrebič musí byť uzemnený.
- Vždy používajte správne nainštalovanú zásuvku odolnú proti nárazom.
- Nepoužívajte viaczásuvkové adaptéry ani predlžovacie káble.
- Spotrebič neodpájajte ťahaním za napájací kábel. Vždy ťahajte za sieťovú zástrčku.
- Nedotýkajte sa elektrického napájacieho kábla ani jeho zástrčky mokrými rukami.

### 2.3 Prívod vody

- Prívodná voda nesmie prekročiť 25 °C.
- Vodné hadice nesmiete poškodiť.
- Pred pripojením k novým potrubiam alebo potrubiam, ktoré sa dlho nepoužívali alebo boli opravené alebo vybavené novými zariadeniami (vodomery atď.), nechajte vodu stiecť, kým nebude čistá a číra.
- Uistite sa, že prvého použitia spotrebiča alebo po ňom viditeľne neuniká voda.
- Ak je prívodná hadica príliš krátka, nepoužívajte predlžovaciu hadicu. Obráťte sa na autorizované servisné stredisko a požiadajte o výmenu prívodnej hadice.
- Pri rozbíjaní spotrebiča môže dôjsť k vytečeniu vody z odtokovej hadice. Je to spôsobené použitím vody pri testovaní spotrebičov v továrni.
- Odtokovú hadicu môžete predĺžiť do dĺžky najviac 400 cm. Ak potrebujete inú odtokovú hadicu, prípadne ju chcete predĺžiť, obráťte na autorizované servisné stredisko.
- Po inštalácii sa uistite, že máte prístup k vodovodnému kohútiku.

## 2.4 Používanie



### VAROVANIE!

Hrozí nebezpečenstvo poranenia, zásahu elektrickým prúdom, požiaru, popálenín alebo poškodenia spotrebiča.

- Horľavé látky ani predmety, ktoré sú nasiaknuté horľavými látkami, nekladzte do spotrebiča, do jeho blízkosti ani naň.
- Nedotýkajte sa sklenených dvierok, pokiaľ je zapnutý program. Sklo sa môže stať horúce.
- Nesušte poškodené odevy (roztrhnuté, rozstrapkané), ktoré obsahujú vpchávky alebo výplň.
- Ak periete bielizeň s odstraňovačom škvŕn, pred cyklom sušenia pustíte dodatočný oplachovací cyklus.
- Uistite sa, že ste z bielizne odstránili všetky kovové predmety.
- V tomto spotrebiči sušte iba bielizeň vhodnú na sušenie v ňom. Dodržiavajte pokyny pre pranie uvedené na štítku bielizne.
- Na otvorené dvierka spotrebiča si nesadajte ani na ne nestúpajte.
- V spotrebiči nesušte mokrú bielizeň z ktorej kvapká.
- Nedovoľte, aby sa plastových častí spotrebiča dotýkali horúce predmety.
- Pred spustením programu sušenia vyberte guľu na pranie (ak sa používa).
- Guľu na pranie nepoužívajte, ak nastavíte nepretržitý program.

## 2.5 Kompresor



### VAROVANIE!

Hrozí nebezpečenstvo poškodenia spotrebiča.

- Kompresor a jeho systém v práčke so sušičkou je naplnený špeciálnym prostriedkom, ktorý neobsahuje fluoro- chlórované uhľovodíky. Tento systém musí byť vždy riadne utesnený. Poškodenie systému môže spôsobiť únik tohto prostriedku.

## 2.6 Servis

- Ak treba dať spotrebič opraviť, obráťte sa na autorizované servisné stredisko. Používajte iba originálne náhradné diely.
- Nezabudnite, že vlastnoručná alebo neprofesionálna oprava môže mať bezpečnostné následky a mohla by spôsobiť zánik záruky.
- Nasledovné náhradné diely budú dostupné do dobu 10 rokov od ukončenia predaja modelu: motor a kefky motora, prevodovka medzi motorom a bubnom, čerpadlá, tlmiče a pružiny, prací bubon, bubnová trojnožka a súvisiace guľičkové ložiská, ohrievače a ohrevné prvky vrátane tepelných čerpadiel, potrubí a súvisiacej výbavy vrátane hadíc, ventilov, filtrov a systémov aquastop, dosky plošných spojov, elektronické displeje, tlakové spínače, termostaty a senzory, softvér a firmvér vrátane resetovacieho softvéru, dvere, závesy dverí a tesnenia, iné tesnenia, súprava zamykania dverí, plastové periférie ako dávkovače pracieho prostriedku. Upozorňujeme, že niektoré z týchto dielov môžu byť dostupné iba pre profesionálnych opravárov, a že nie všetky náhradné diely sú vhodné pre všetky modely.
- Informácie o žiarovke/žiarovkách vnútri tohto výrobku a náhradných dieloch osvetlenia, ktoré sa predávajú samostatne: Tieto žiarovky sú navrhnuté tak, aby odolali extrémnym podmienkam v domácich spotrebičoch, ako napr. teplota, vibrácie, vlhkosť, alebo slúžia ako ukazovatele prevádzkového stavu spotrebiča. Nie sú určené na používanie iným spôsobom a nie sú vhodné na osvetlenie priestorov v domácnosti.

## 2.7 Likvidácia

- Spotrebič odpojte od elektrickej siete a prívodu vody.
- Prívodný elektrický kábel odrežte blízko pri spotrebiči a zlikvidujte ho.
- Odstráňte západku dvierok, aby ste zabránili uviaznutiu detí a domácich zvierat v bubne.



- Spotrebič zlikvidujte v súlade s miestnymi požiadavkami na

recykláciu elektrických a elektronických spotrebičov (WEEE).

## 3. POPIS VÝROBKU

### 3.1 Prehľad o spotrebiči

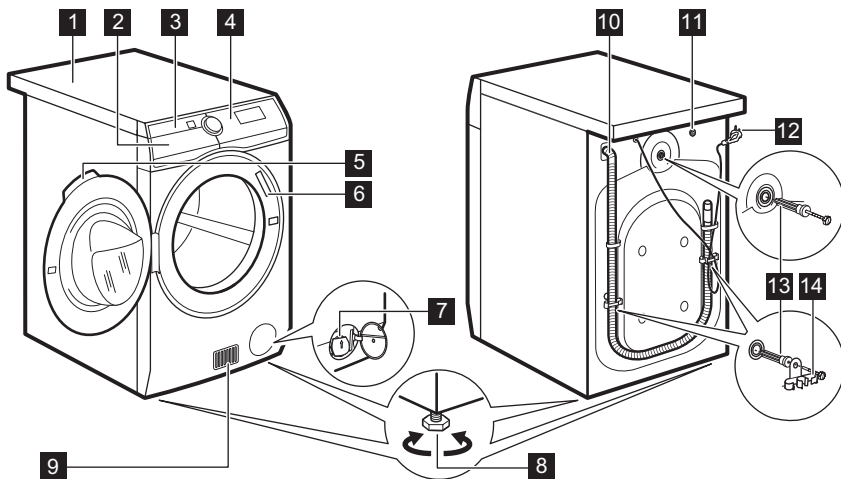

- |   |                                      |
|---|--------------------------------------|
| <b>1</b> Pracovná plocha                | <b>9</b> Otvory na prúdenie vzduchu  |
| <b>2</b> Dávkovač pracieho prostriedku  | <b>10</b> Odtoková hadica            |
| <b>3</b> Vzduchový filter (filtre)      | <b>11</b> Prítokový vodovodný ventil |
| <b>4</b> Ovládací panel                 | <b>12</b> Napájací kábel             |
| <b>5</b> Rukoväť dvierok                | <b>13</b> Prepravné skrutky          |
| <b>6</b> Typový štítok                  | <b>14</b> Podpory hadice             |
| <b>7</b> Filter vypúšťacieho čerpadla   |                                      |
| <b>8</b> Nôžky na vyrovnanie spotrebiča |                                      |

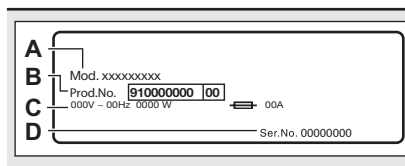

**Typový štítok 6** uvádza názov modelu (A), číslo výroby (B), elektrické napätia (C) a sériové číslo (D).

## 4. TECHNICKÉ ÚDAJE

Rozmer

Šírka/výška/celková hĺbka 59.7 cm /87.0 cm /66.0 cm

Zapojenie do elektrickej siete	Napätie	230 V
	Celkový výkon	2 200 W
	Poistka	10 A
	Frekvencia	50 Hz
Úroveň ochrany proti vniknutiu pevných častíc a vlhkosti je zabezpečená ochranným krytom, okrem miesta, kde nemá nízkonapäťové zariadenie žiadnu ochranu proti vlhkosti		IPX4
Prívod vody <sup>1)</sup>		Studená voda
Tlak pritekajúcej vody	Minimálny	0,5 bar (0,05 MPa)
	Maximálny	8 bar (0,8 MPa)
Okolité teplota	Minimálny	5 °C
	Maximálny	35 °C
Maximálna náplň pri praní	Bavlna	10 kg
	Syntetika	4 kg
	Vlna	1.5 kg
Maximálna náplň pri sušení	Bavlna	6 kg
	Syntetika	4 kg
	Vlna	1 kg
Rýchlosť otáčok	Maximálna rýchlosť odstreďovania	1551 ot./min
Tento výrobok obsahuje HFC – R134a/GWP1430 0,14 kg hermeticky uzavretého fluórovaneého plynu.		

<sup>1)</sup> Prívodnú hadicu pripojte k vodovodnému kohútiku s 3/4" závitom.

## 5. INŠTALÁCIA



### VAROVANIE!

Pozrite si kapitoly ohľadne bezpečnosti.



### VAROVANIE!

Keďže spotrebič položíte na zadnú stranu, **počkajte pred jeho použitím približne 6 hodín**. Tento čas je potrebný pre zabezpečenie správnej funkcie kompresora.

### 5.1 Rozbalenie



### VAROVANIE!

Pred inštaláciou spotrebiča odstráňte všetky obaly a prepravné skrutky.



### VAROVANIE!

Použite rukavice.

1. Odstráňte vonkajšiu fóliu. V prípade potreby použite nôž.

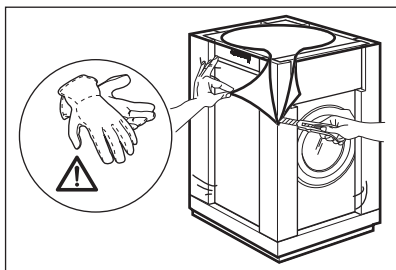

2. Odstráňte kartónový vrch a polystyrénový obal.

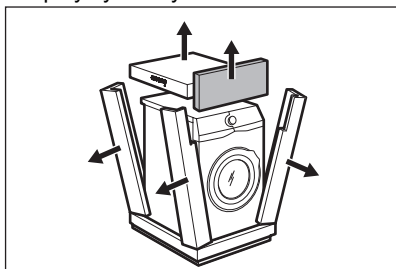

3. Odstráňte vnútornú fóliu.

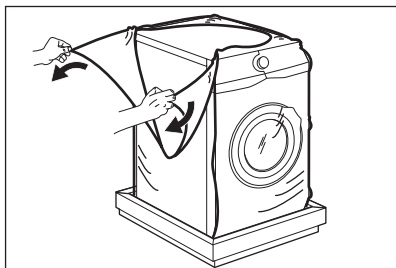

4. Otvorte dverka a odstráňte polystyrénový diel z tesnenia dverok a všetky položky z bubna.

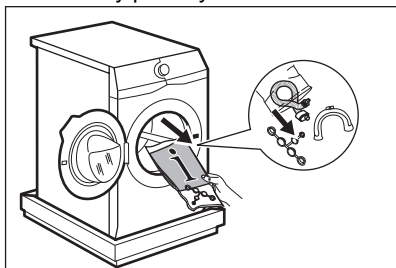

5. Opatrne položte spotrebič na jeho zadnú stranu.  
6. Predný polystyrénový obalový prvok položte na podlahu ako podložku pod spotrebič.



Dbajte na to, aby ste nepoškodili hadice.

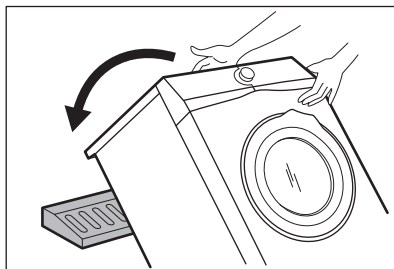

7. Odstráňte dolnú polystyrénovú ochranu.

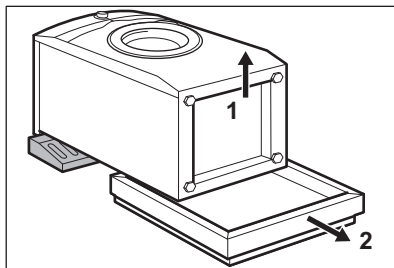

8. Spotrebič nadvihnite do kolmej polohy.

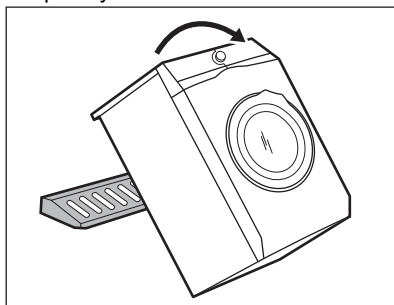

9. Napájací kábel a odtokovú hadicu uvoľníte z držiakov.



Môže dôjsť k vytečeniu vody z odtokovej hadice. Je to spôsobené použitím vody pri testovaní spotrebičov v továrni.

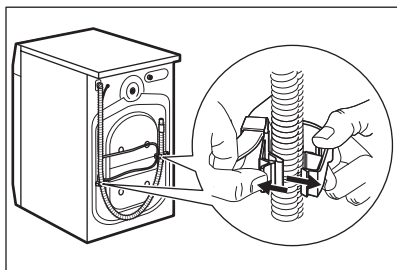

10. Kľúčom dodávaným s práčkou odstráňte tri skrutky/príchytky na spotrebiči.

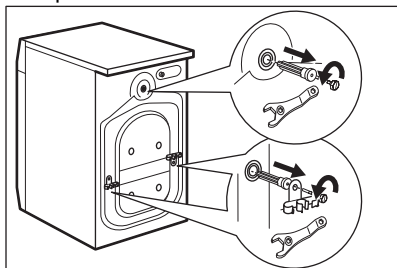

11. Vytiahnite všetky plastové rozpery.
12. Do otvorov založte plastové kryty, ktoré nájdete v sáčku s návodom na použitie.

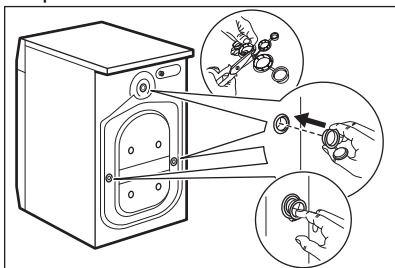

**i** Odporúčame, aby ste si obaly a prepravné skrutky odložili pre prípady, keď budete spotrebič premiestňovať.

## 5.2 Inštalácia pod pracovnú dosku

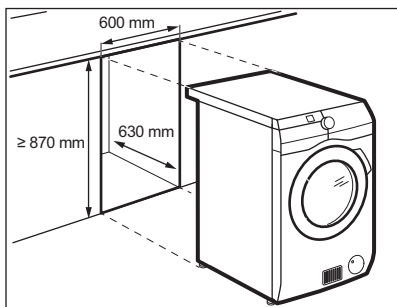

Spotrebič môžete namontovať ako voľne stojaci spotrebič alebo pod kuchynskú dosku do výklenku s dostatočným priestorom (pozrite si obrázok).



### UPOZORNENIE!

Neinštalujte spotrebič do uzatvoreného priestoru! Uistite sa, že popod nábytok prúdi vzduch.



### UPOZORNENIE!

Aby bola zabezpečená voľná cirkulácia vzduchu pod spotrebičom, nepripievňujte zvukové bariéry (ak sú k dispozícii).

## 5.3 Umiestnenie a vyrovnanie do vodorovnej polohy

1. Spotrebič nainštalujte na plochú a tvrdú podlahu.



Uistite sa, že koberec nebráni cirkulácii vzduchu pod spotrebičom. Uistite sa, že sa spotrebič nedotýka steny ani iného nábytku.

2. Úroveň nastavte uvoľnením alebo utiahnutím nožičiek.

**VAROVANIE!**

Spotrebič nevyrovnávajte vloženíím kartónu, dreva alebo podobných materiálov pod nožičky spotrebiča.

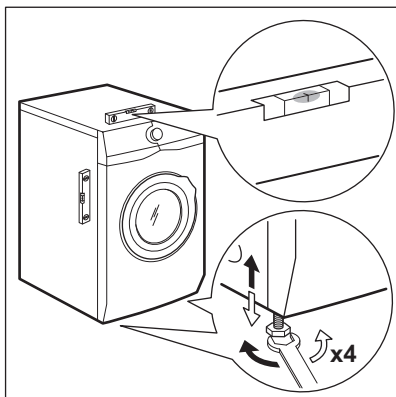

Spotrebič musí byť vo vodorovnej polohe a stabilný.



Správnym nastavením spotrebiča zabránite vibráciám, huku a pohybu spotrebiča počas jeho činnosti.

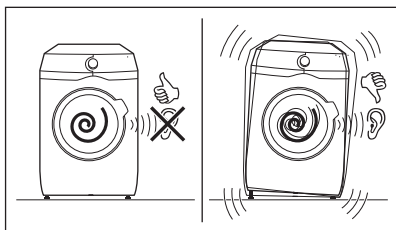

Keď je spotrebič nainštalovaný na sokli, použite príslušenstvo popísané v kapitole „Príslušenstvo“. Pozorne si prečítajte pokyny dodávané so spotrebičom a príslušenstvom.

**5.4 Prívodná hadica**

1. Pripojte prívodnú hadicu na vodu na zadnú stranu spotrebiča.

2. Umiestnite ju doľava alebo doprava, v závislosti od polohy vodovodného kohútika.

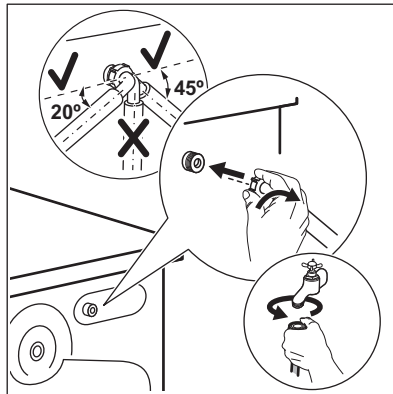

Uistite sa, že prívodná hadica nie je vo vertikálnej polohe.

3. V prípade potreby, uvoľnite kruhovú maticu a nastavte správnu polohu.
4. Prívodnú hadicu pripojte k vodovodnému kohútiku so studenou vodou s 3/4" závitom.

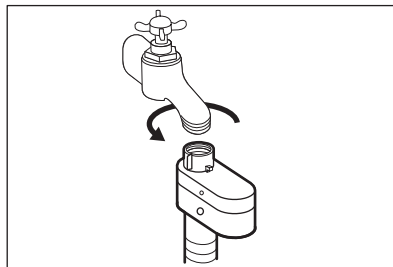
**VAROVANIE!**

Prívodná voda nesmie prekročiť 25 °C.

**UPOZORNENIE!**

Uistite sa, že zo spojenia neuniká voda.



Ak je prívodná hadica príliš krátka, nepoužívajte predĺžovaciu hadicu. Obráťte sa na servisné stredisko a požiadajte o výmenu prívodnej hadice.

## 5.5 Zariadenie proti vytopeniu

Prívodná hadica obsahuje zariadenie proti vytopeniu. Toto zariadenie zabraňuje úniku vody z hadice v dôsledku prirodzeného starnutia.

Červená farba v okienku «A» upozorňuje na túto chybu.

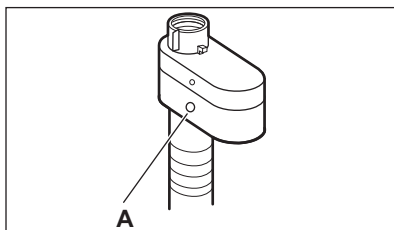

V takom prípade zatvorte vodovodný ventil a obráťte sa na autorizované servisné stredisko a požiadajte o výmenu hadice.

## 5.6 Vypúšťanie vody

Odtokovú hadicu treba umiestniť priamo do odtokového potrubia vo výške aspoň 60 cm a najviac 100 cm.

- i** Odtokovú hadicu môžete predĺžiť na dĺžku max. 400 cm. Ak potrebujete inú odtokovú hadicu, prípadne ju chcete predĺžiť, obráťte na autorizované servisné stredisko.

Odtokovú hadicu je možné pripojiť viacerými spôsobmi:

1. Na odtokovej hadici vytvorte tvar U a hadicu umiestnite do plastového držiaka.

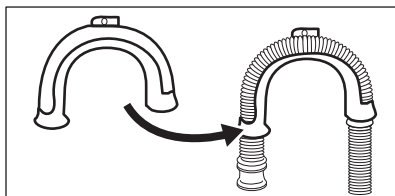

2. **Na hrane umývadla** – upevnite držiak o vodovodný kohútik alebo na stenu.

- i** Uistite sa, že plastový držiak sa počas vypúšťania vody nemôže pohybovať.

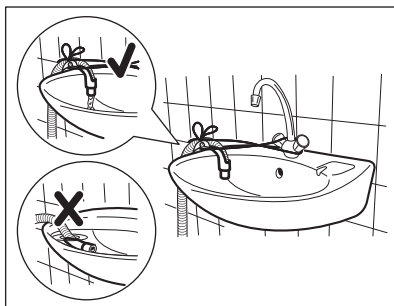

- i** Uistite sa, že koniec odtokovej hadice nie je ponorený do vody. Môže dôjsť k návratu špinavej vody do spotrebiča.

3. **Do odtokového potrubia s vetracím otvorom** – odtokovú hadicu vložte priamo do odtokového potrubia. Pozrite si príslušný obrázok.

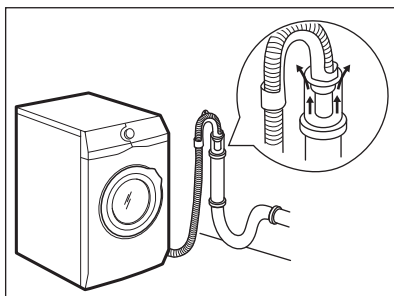

- i** Koniec odtokovej hadice musí byť vždy odvetraný, t. j. vnútorný priemer odtokového potrubia (min. 38 mm – min. 1,5") musí byť väčší ako vonkajší priemer odtokovej hadice.

4. Ak vyzerá koniec odtokovej hadice takto (pozrite si obrázok), môžete ho zatlačiť priamo do odtokového potrubia.

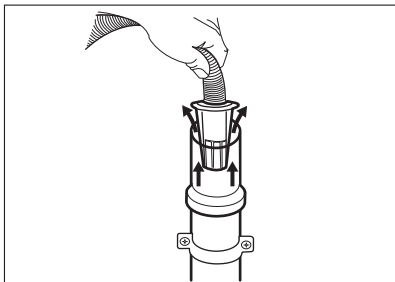

5. **Bez plastového držiaka hadice, do sifónu umývadla** – Odtokovú hadicu pripojte k prípojke sifónu a utiahnite svorkou. Pozrite si príslušný obrázok.

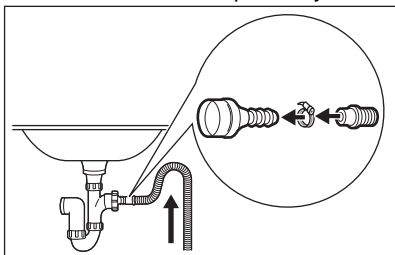

- i** Uistite sa, že odtoková hadica vytvára slučku, aby sa nečistoty z umývadla nedostali do spotrebiča.
6. Hadicu pripojte **priamo do zabudovaného odtokového potrubia v stene miestnosti**, hadicu treba prichytiť svorkou.

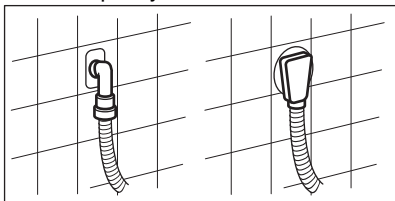

## 6. PRÍSLUŠENSTVO

### 6.1 Dostupné na [www.aeg.com/shop](http://www.aeg.com/shop) alebo u autorizovaného predajcu

Pozorne si prečítajte pokyny dodávané s príslušenstvom.

## 5.7 Zapojenie do elektrickej siete

Na konci inštalácie môžete pripojiť sieťovú zástrčku do sieťovej zásuvky.

Parametre napájania a elektrickej siete sú uvedené na typovom štítku a v kapitole „Technické údaje“. Ubezpečte sa, že požadované parametre zodpovedajú parametrom domácej elektrickej siete.

Skontrolujte, či elektrická sieť v domácnosti znesie požadované zaťaženie, pričom berte do úvahy aj prevádzku iných spotrebičov.

### Spotrebič pripojte k uzemnenej zásuvke.

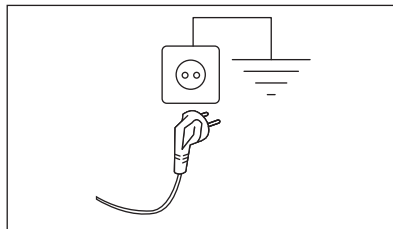

Prívodný elektrický kábel musí byť ľahko prístupný aj po inštalácii spotrebiča.

Ak máte nejaké otázky ohľadne elektrického zapojenia a inštalácie spotrebiča, obráťte sa na autorizované servisné stredisko.

Výrobca nezodpovedá za škody ani úrazy spôsobené nedodržením vyššie uvedených bezpečnostných pokynov.

- i** Zachovanie bezpečnostných štandardov spotrebiča zaručí iba vhodné príslušenstvo schválené spoločnosťou AEG. Pri použití neschválených dielov zanikajú akékoľvek nároky na reklamáciu.

## 6.2 Súprava upevňovacích doštičiek

Ak spotrebič inštalujete na podstavec, ktorý nie je príslušenstvom dodaným

spoločnosťou AEG, zaistíte spotrebič upevňovacími doštičkami.

Pozorne si prečítajte pokyny dodávané s príslušenstvom.

# 7. OVLÁDACÍ PANEL

## 7.1 Popis ovládacieho panela

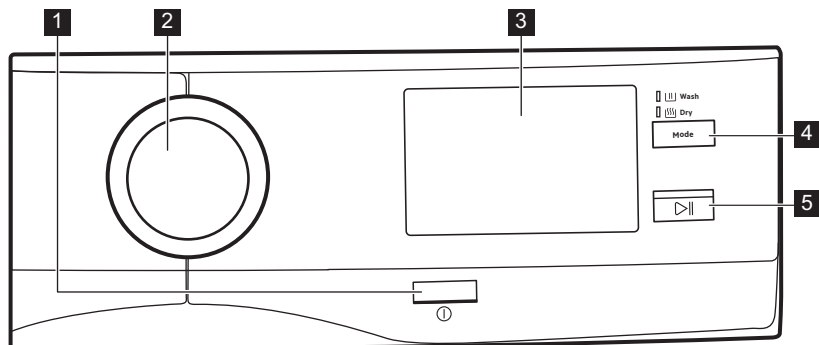

### 1 Zap./Vyp. tlačidlo ①

Stlačenie tohto tlačidla na niekoľko sekúnd umožní zapnúť alebo vypnúť spotrebič. Zaznejú dva rozdielne tóny, keď sa spotrebič zapína alebo vypína.

Pretože funkcia pohotovostného režimu automaticky vypne spotrebič, aby sa v niektorých prípadoch znížila spotreba energie, budete musieť znovu zapnúť spotrebič.

Podrobnejšie informácie nájdete v odseku o pohotovostnom režime v kapitole Každodenné používanie.

### 2 Volič programov

Môžete ho otáčať v ľavotočivom alebo pravotočivom smere, aby ste nastavili požadovaný program, voliteľné funkcie a nastavenia.

### 3 Dotyková obrazovka

Programy, voliteľné funkcie a nastavenia môžete tiež nastaviť rolovaním a klepnutím na dotykovú obrazovku.

### 4 Tlačidlo režimu prania a sušenia (Režim)

- **Pranie** [W]
- **Sušenie** [S]

Ak svietia oba ukazovatele, spotrebič vykoná celý cyklus prania a sušenia.

### 5 Štart/Pauza tlačidlo ▷||

Stlačte tlačidlo **Štart/Pauza** na spustenie, pozastavenie spotrebiča alebo prerušenie spusteného programu.

# 8. PRVÉ SPUSTENIE

Pri každom zapnutí spotrebiča sa na dotykovej obrazovke zobrazí úvodná obrazovka.



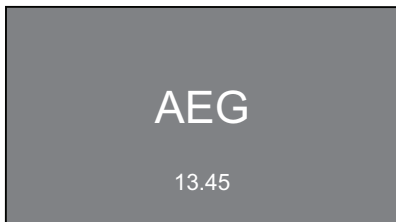

Pri prvom zapnutí spotrebiča budete po zobrazení úvodnej obrazovky navigovaní postupom počiatočného nastavenia.

## 8.1 Nastavenie jazyka

1. Rolovaním v zozname jazykov nájdite požadovaný jazyk a nastavte ho podržaním požadovaného jazyka.



2. Zobrazí sa nasledovná obrazovka:
  - klepnutím na **OK** potvrdíte jazyk.
  - klepnutím na **Zmeniť** zmeňte jazyk.

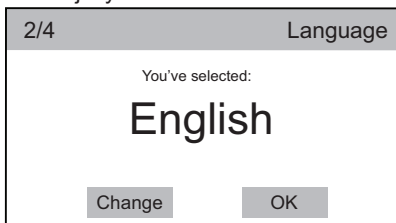

## 8.2 Nastavenie času

1. Rolovaním v lištách hodín a minút doprava alebo doľava nastavte aktuálny čas.

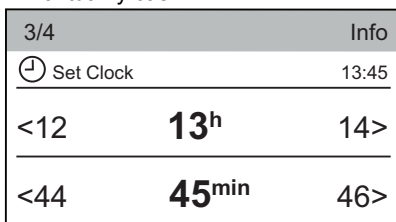

2. Klepnutím na lištu **Nastaviť hodiny** nastavte čas.

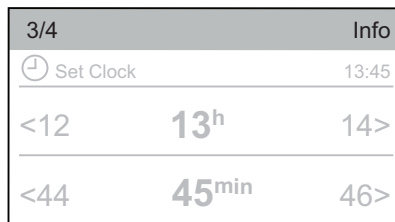

3. Zobrazí sa nasledovná obrazovka:
  - klepnutím na **OK** potvrdíte nastavený čas.
  - klepnutím na **Zmeniť** zmeňte jazyk.

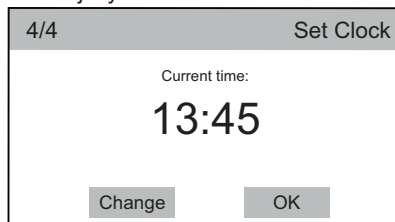

## 8.3 Ďalšie nastavenia

Po nastavení času sa zobrazí obrazovka **Ďalšie nastavenia**.

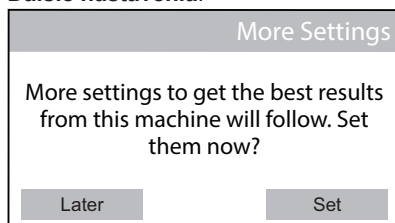

Ak klepnete na **Neskôr**, zobrazí sa obrazovka zoznamu programov a môžete nastaviť požadovaný program.

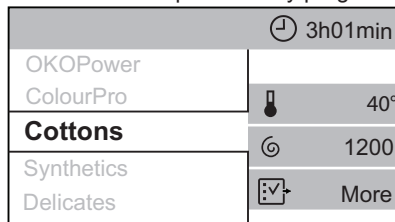

Ak klepnete na **Nastaviť**, pokračujte s ďalšími nastaveniami.

## 8.4 Dávka prac. prost.

Môžete nastaviť priemerné množstvo pracieho prostriedku odporúčané na jeho balení.

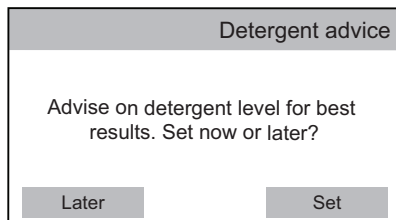

1. Klepnite na **Nastaviť**. Zobrazí sa nasledovné okno.

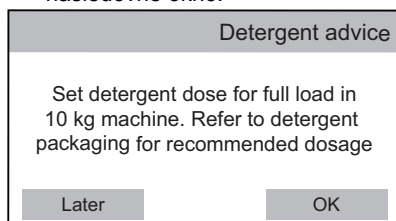

2. Klepnite na **OK**, aby ste vstúpili do ponuky **Dávka prac. prost.**.
3. Klepnite na lištu **Typ pr. prostriedku 1** alebo **Typ pr. prostriedku 2**.

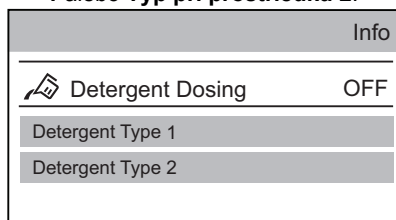

4. Rolovaním lišty podponuky doprava alebo doľava nastavte dávkovanie pracieho prostriedku v ml, ktoré zodpovedá priemernej dávke

navrhovanej na balení pracieho prostriedku.

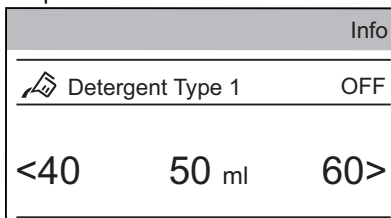

5. Klepnite na lištu **Typ pr. prostriedku 1**. Zobrazí sa nasledovné okno. Klepnite na **OK**, aby ste potvrdili váš výber.

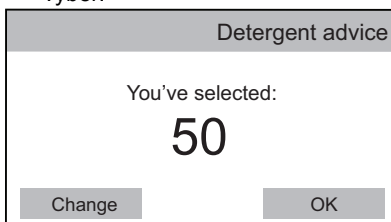

## 8.5 WiFi

Spustenie skončí s nasledovným dialógovým oknom.

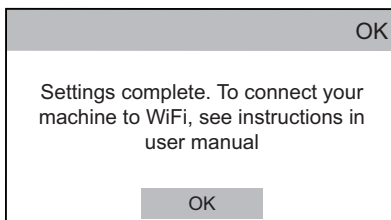

Pozrite si časť „WiFi Nastavenie pripojenia“ v kapitole „Nastavenia spotrebiča“.

## 9. DOTYKOVÁ OBRAZOVKA

Pri každom zapnutí spotrebiča sa na dotykovej obrazovke zobrazí úvodná obrazovka.

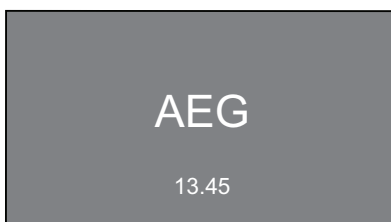

Po niekoľkých sekundách sa zobrazí obrazovka zoznamu programom s návrhom Bavlna ako predvoleného programu.

3h01min	
OKOPower ColourPro	40°
<b>Cottons</b>	1200
Synthetics Delicates	More

Ak nebudete rolovať v zozname programov nahor alebo nadol, o niekoľko sekúnd sa zobrazí obrazovka zhrnutia programu. Pre vrátenie na obrazovku zoznamu programov stačí klepnúť na názov programu (napr. Bavlna).

1h07min	
Max 10 Kg <b>Cottons</b>	40°
	1200
	More

Obrazovka zhrnutia indikuje:

- Maximálna náplň programu, názov programu.

1h07min	
Max 10 Kg <b>Cottons</b>	40°
	1200
	More

- Trvanie programu. Ak je zvolená táto oblasť, môže zobrazovať aj posunutý štart alebo symbol **Úspora času**.

1h07min	
Max 10 Kg <b>Cottons</b>	40°
	1200
	More

- Práve zvolené voliteľné funkcie. Ikona skratky  umožňuje vstúpiť do ponuky dodatočných voliteľných funkcií.

1h07min	
Max 10 Kg <b>Cottons</b>	40°
	1200
	More



Keď na obrazovke zhrnutia vidíte ikonu skratky, môžete vstúpiť do ponuky voliteľných funkcií/nastavení jednoduchým klepnutím na príslušnú ikonu skratky.

Môžete rolovať rôznymi ponukami voliteľných funkcií/nastavení:

- **nahor a nadol**, alebo

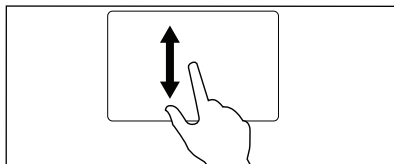

- **doprava alebo doľava**.

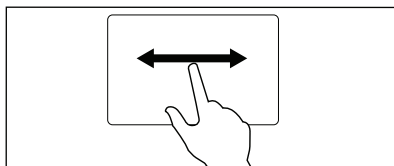

Na nastavenie niektorých voliteľných funkcií alebo nastavení stačí zmeniť stav z **Vyp.** na **Zap.** jedným klepnutím na príslušnú lištu.



Programy, voliteľné funkcie a nastavenia môžete nastaviť aj otočením otočného ovládača programov a vykonaním požadovaného výberu v horizontálnych podponukách klepnutím na šípky < alebo >.

## 10. 📶 NASTAVENIE PRIPOJENIA WIFI

Táto kapitola popisuje ako pripojiť inteligentný spotrebič k WiFi sieti a pripojiť ho s mobilnými zariadeniami.

Táto funkcia vám umožní prijímať oznámenia a ovládať a monitorovať spotrebič z mobilných zariadení.

Na pripojenie spotrebiča a využívanie širokého radu funkcií a služieb potrebujete:

- Domácu bezdrôtovú sieť so zapnutým internetovým pripojením.
- Mobilné zariadenie pripojené k bezdrôtovej sieti.

<b>Frekvencia / protokol</b>	<b>WiFi:</b> 2,4 GHz / 802.11 bgn
	<b>WiFi:</b> 5 GHz / 802.11 an (iba pre použitie v interiéri)
	<b>Bluetooth Low Energy 5.0:</b> 2,4 GHz / DSSS
<b>Max. výkon</b>	<b>WiFi 2,4 GHz:</b> < 20 dBm
	<b>WiFi 5 GHz:</b> < 23 dBm
	<b>Bluetooth Low Energy 5.0:</b> < 20 dBm
<b>Šifrovanie</b>	WPA, WPA2

### 10.1 Inštalácia a konfigurácia "My AEG"



"My AEG" vám umožňuje starať sa o vašu bielizeň pomocou mobilného zariadenia. Obsahuje veľké množstvo programov, užitočné funkcie a produktové informácie dokonale prispôbené spotrebiču. Pomocou aplikácie môžete zvoliť programy už dostupné z ovládacieho panela spotrebiča, a navyše odblokovať dodatočné programy dostupné iba z mobilného zariadenia. Dodatočné programy sa môžu časom zmeniť spolu s novými verziami aplikácie. Ide o personalizovanú starostlivosť o bielizeň – všetko z vášho mobilného zariadenia.

Keď pripájate spotrebič k aplikácii, stojte s vaším inteligentným zariadením blízko spotrebiča.

Uistite sa, že je vaše inteligentné zariadenie pripojené k bezdrôtovej sieti.

1. Na inteligentnom zariadení otvorte obchod s aplikáciami.
2. Stiahnite a nainštalujte aplikáciu "My AEG".
3. Uistite sa, že ste na spotrebiči spustili WiFi pripojenie. Ak nie, prečítajte si nasledujúci odsek „Konfigurácia bezdrôtového pripojenia spotrebiča“.
4. Spustíte aplikáciu. Zadajte krajinu a jazyk a prihláste sa svojou e-mailovou adresou a heslom. Ak nemáte účet, vytvorte si nový podľa pokynov v "My AEG".
5. Pri registrácii a konfigurácii spotrebiča postupujte podľa pokynov v aplikácii.

Na displeji spotrebiča sa zobrazí hlásenie potvrdzujúce úspešnú konfiguráciu.

## 10.2 Konfigurovanie bezdrôtového pripojenia spotrebiča

1. Na obrazovke zoznamu programov klepnite na ikonu skratky , aby ste sa dostali do ponuky nastavení.
2. Ťuknutím na lištu **WiFi** zapnete pripojenie .

Zobrazí sa kontextové okno s hlásením, ikona  začne blikať a začne sa spúšťať bezdrôtový modul. Môže trvať približne 2 minúty, kým bude pripojenie pripravené.

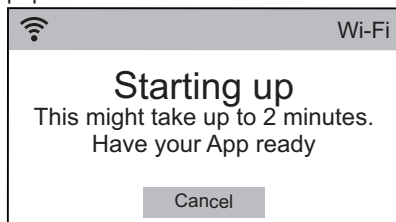

Keď je bezdrôtový modul pripravený, informuje vás kontextové okno s hlásením, že prístupový bod bude otvorený približne 3 minúty.

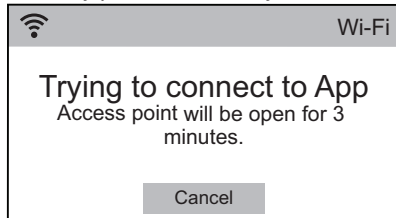

3. Nakonfigurujte aplikáciu "My AEG" na vašom inteligentnom zariadení.
4. Ak je nakonfigurované pripojenie, na displeji spotrebiča sa zobrazí hlásenie potvrdzujúce úspešnosť konfigurácie.

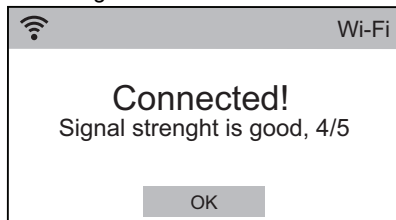

5. Klepnutím na **OK** sa vrátte späť na zoznam nastavení spotrebiča.

6. Ťuknutím na **Programy** sa vrátte späť na obrazovku zoznamu programov.

## Vypnutie bezdrôtového pripojenia

1. Na obrazovke zoznamu programov klepnite na ikonu skratky , aby ste sa dostali do ponuky nastavení.
2. Ťuknutím na lištu **WiFi** sa zobrazí nová ponuka.
3. Ťuknite na **Vypnite** .

## Odstránenie bezdrôtového poverenia

1. Na obrazovke zoznamu programov klepnite na ikonu skratky , aby ste sa dostali do ponuky nastavení.
2. Ťuknutím na lištu **WiFi** sa zobrazí nová ponuka.
3. Ťuknite na **Resetujte sieť** .

## 10.3 Diaľkové spustenie

Prací program môžete spustiť alebo zastaviť na diaľku.



Keď je nainštalovaná aplikácia a vytvorené bezdrôtové pripojenie, voliteľná funkcia **Diaľkové spustenie** sa zobrazí medzi dostupnými voliteľnými funkciami každého programu.

Zapnutie diaľkového spustenia:

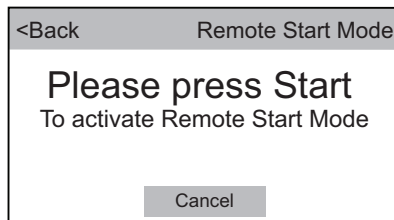
1. V obrazovke zoznamu programov vyberte požadovaný program.
2. Keď sa zobrazí obrazovka zhrnutia programu, klepnite na  **Viac**, aby ste sa dostali do zoznamu voliteľných funkcií.
3. Klepnutím na lištu **Diaľkové spustenie** ju zapnete (stav **ZAP**). Zobrazí sa nasledovné hlásenie:



4. Stlačením tlačidla **Štart/Pauza** zapnete **Diaľkové spustenie**.

Na obrazovke zhrnutia programu sa zobrazia ukazovatele  a  a dvierka sú zablokované.



Ak sú dvierka otvorené, **Dialkové spustenie** je deaktivovaná.

Ak pozastavíte alebo vypnete cyklus na diaľku, dvierka zostanú zablokované. Na odomknutie dvierok musíte byť pred spotrebičom a stlačiť **Štart/Pauza**. Aby ste predišli náhodnému odomknutiu dvierok, môžete zapnúť voliteľnú funkciu **Detská poistka**.



#### **VAROVANIE!**

Ak sú teplota a hladina vody v bubne príliš vysoké a/alebo sa bubon ešte točí, dvierka nemôžete otvoriť.

## 11. PRED PRVÝM POUŽITÍM



Počas inštalácie alebo pred prvým použitím môžete spozorovať malé množstvo vody v spotrebiči. Ide o zvyškovú vodu, ktorá zostala v spotrebiči po úplnej funkčnej skúške v továrni, aby sa zabezpečilo, že bude spotrebič dodaný zákazníkovi v perfektnom stave a bez dôvodov k obavám.

1. Uistite sa, že všetky prepravné skrutky/prvky boli zo spotrebiča odstránené.
2. Uistite sa, že je dostupná elektrická energia a vodovodný kohútik je otvorený.

## 10.4 Bezdrôtová aktualizácia

Aplikácia môže navrhnúť aktualizáciu na stiahnutie nových funkcií.

Aktualizácia je akceptovaná iba cez aplikáciu.

Ak je spustený program, aplikácia oznámi, že aktualizácia prebehne po skončení programu.

Počas aktualizácie zobrazí spotrebič hlásenie o prebiehajúcej aktualizácii.

Spotrebič budete môcť opäť používať po skončení aktualizácie, bez oznámenia o úspešnej aktualizácii.

Ak sa vyskytne chyba, spotrebič vás informuje o zlyhaní aktualizácie: na obnovenie normálneho používania spotrebiča stačí stlačiť ľubovoľné tlačidlo alebo otočiť voličom.

3. Nalejte 2 litre vody do priehradky pracieho prostriedku s označením .

Tento postup aktivuje odtokový systém.



4. Pridajte malé množstvo pracieho prostriedku do priehradky s označením .
5. Nastavte a spustite program pre bavlnu s najvyššou teplotou bez bielizne v bubne.

Tým sa z bubna a nádrže odstránia všetky možné nečistoty.



## 12. PROGRAMY

### 12.1 Tabuľka programov

Program Predvolená teplota Teplotný rozsah	Referenčná rýchlosť od- streďovania Rozsah rýchlosti od- streďovania	Maximál- na hmot- nosť ná- plne	Popis programu
Bavlna 40 °C 95 °C – studená vo- da	1600 ot./min 1600 ot./min – 400 ot./min	10 kg	<b>Biela a farebná bavlna.</b> Bežne, veľmi a mierne zašpinená bielizeň.
Syntetika 40 °C 60 °C – studená vo- da	1200 ot./min 1200 ot./min – 400 ot./min	4 kg	<b>Syntetické alebo zmesové tkaniny.</b> Bežne zašpinená bielizeň.
Eco 40-60 (režim lba pranie) 40 °C <sup>1)</sup>	1600 ot./min 1600 ot./min – 400 ot./min	10 kg	<b>Biela bavlna a farebne stála bavlna.</b> Bežne zašpinená bielizeň.
Eco 40-60 + Úro- veň Suché na ulo- ženie (režim prania a sušenia Wash&Dry) 40 °C <sup>2)</sup>	1600 ot./min 1600 ot./min – 1000 ot./min	6 kg	
Eco 40-60 + úroveň Suché na uloženie (režim lba sušenie)	-	6 kg	<b>Biela bavlna a farebne stála bavlna.</b>
NonStop 3h/3kg 30 °C 40 °C – 30 °C	1200 ot./min	3 kg	<b>Zmesové tkaniny (bavlna a syntetika).</b> Kompletný program na vypranie a vysušenie až 3 kg bielizne na jeden šup. Trvá to iba 3 hodiny.
Jemná bielizeň 30 °C 40 °C – studená vo- da	1200 ot./min 1200 ot./min – 400 ot./min	2 kg	<b>Jemné tkaniny ako akryl, viskóza a zmesové tkaniny, ktoré si vyžadujú šetrné pranie.</b> Bežne a mierne zašpinená bielizeň.
Hodváb 30 °C	1000 ot./min 1000 ot./min – 400 ot./min	0.5 kg	<b>Hodváb určený na pranie v práčke a rukách a iné jemné tkaniny.</b> Pohyby bubna sú také mierne, že môžete prať dokonca aj veľmi jemnú bielizeň. Spustíte celý cyklus prania a sušenia, aby ste eliminovali pokrčenie.

Program Predvolená teplota Teplotný rozsah	Referenčná rýchlosť od- streďovania Rozsah rýchlosti od- streďovania	Maximál- na hmot- nosť ná- plne	Popis programu
Vlna  40 °C 40 °C – studená vo- da	1200 ot./min 1200 ot./min – 400 ot./min	1.5 kg	<b>Vlna vhodná na pranie v práčke, vlna určená na ručné pranie a ďalšie tkaniny s označením ručného prania<sup>3)</sup>.</b>
Outdoor 30 °C 40 °C – studená vo- da			<p> Nepoužívajte aviváž a uistite sa, že v dávkovači pracieho prostriedku nie sú žiadne jej zvyšky.</p> <p><b>Outdoorové oblečenie, technické, športové látky, nepremokavé a priedušné bundy, odolné bundy s odnímateľnou flísovou alebo vnútornou izolačnou vrstvou.</b></p>
	1200 ot./min 1200 ot./min – 400 ot./min	2 kg	<p> Pri kombinovanom programe prania a sušenia dochádza vo fáze sušenia aj k obnove hydrofóbných vlastností. <b>Uistite sa, že na štítku starostlivosti o odev je povolené sušenie v sušičke.</b></p>
Páperová bunda 30 °C 40 °C – studená vo- da	1200 ot./min 1200 ot./min – 400 ot./min	2 kg	Špeciálny program <b>pre samostatnú bundu alebo perinu z peria</b> , ale taktiež so syntetickou výplňou. Ak to štítko so symbolom starostlivosti povoľuje, spustíte celý cyklus prania a sušenia, aby ste zachovali vzhľad a tepelnú funkčnosť.
Denim 30 °C 40 °C – studená vo- da	1200 ot./min 1200 ot./min – 400 ot./min	4 kg	<b>Špeciálny program na oblečenie z džínsoviny s fázou jemného prania znižuje riziko vyblednutia farieb a vzniku fľakov.</b> V záujme zabezpečenia lepšej starostlivosti o bielizeň odporúčame zmenšiť náplň bielizne.
Šport. Oblečenie 30 °C 40 °C – studená vo- da	1200 ot./min 1200 ot./min – 400 ot./min	4 kg	<b>Športové odevy zo zmesových tkanín.</b> Mierne znečistená bielizeň alebo bielizeň určená na osvieženie.



Program Predvolená teplota Teplotný rozsah	Referenčná rýchlosť od- streďovania Rozsah rýchlosti od- streďovania	Maximál- na hmot- nosť ná- plne	Popis programu
<p><b>Parné programy<sup>4)</sup></b></p> <p>Paru môžete použiť na suchú, vypranú alebo jedenkrát nosenú bielizeň. Tieto programy dokážu redukovať pokrčenie a zápach a zmäkčiť bielizeň.</p> <p>Nepoužívajte žiaden prací prostriedok. V prípade potreby odstráňte škvrnny umytím alebo lokálnym čistením.</p> <p>Parný program nevykonáva hygienický cyklus.</p> <p>Parný program nenastavujte pri nasledujúcich druhoch bielizne:</p> <ul style="list-style-type: none"> <li>• Bielizeň určenú na pranie pri teplote nižšej ako 40 °C.</li> <li>• Bielizeň, ktorá nemá na štítku uvedené, že je vhodná na sušenie v sušičke.</li> <li>• Bielizeň určená na chemické čistenie.</li> </ul>			
Para 	-	1 kg	Parný program na <b>bavlnenú a syntetickú bielizeň</b> . Tento cyklus pomáha osviežiť bielizeň a zbaviť ju záhybov. Tento program nenastavujte pre bielizeň, ktorá sa perie pri teplote nižšej ako 40 °C.
Para - Kašmír 	-	1 kg	<b>Vlna a kašmír.</b> Krátky program na osvieženie maximálne 1 kg vlny určenej na pranie v práčke a ručné pranie alebo kašmírových odevov bez prania. Pri starostlivosti o menšie náplne môžete trvanie programu ešte viac skrátiť pomocou Úroveň pary voliteľnej funkcie .
Plákanie	1600 ot./min 1600 ot./min – 400 ot./min	10 kg	<b>Všetky tkaniny okrem vlnenej a veľmi jemnej bielizne.</b> Program na plákanie a odstredovanie bielizne. Prednastavená rýchlosť odstredovania sa vzťahuje na programy pre bavlnenú bielizeň. Rýchlosť odstredovania znížte podľa druhu bielizne. V prípade potreby pridajte plákania nastavením voliteľnej funkcie Extra plákanie. Pri odstredovaní s nízkymi otáčkami vykoná spotrebič jemné plákania a krátke odstredenie.

Program	Referenčná rýchlosť odstreďovania	Maximálna hmotnosť náplne	Popis programu
<b>Predvolená teplota</b> <b>Teplotný rozsah</b>	<b>Rozsah rýchlosti odstreďovania</b>		
Odstreďovanie	1600 ot./min 1600 ot./min – 400 ot./min	10 kg	<b>Všetky tkaniny okrem vlnenej a veľmi jemnej bielizne.</b> Program na odstredenie bielizne a odčerpanie zostatkovej vody z bubna. Prednastavená rýchlosť odstreďovania sa vzťahuje na programy pre bavlnenú bielizeň. Rýchlosť odstreďovania znížte podľa druhu bielizne.
Vypúšťanie	-	10 kg	<b>Všetky tkaniny okrem vlnenej a veľmi jemnej bielizne.</b> Program na odčerpanie zostatkovej vody z bubna.

1) **Podľa nariadenia Európskej komisie 2019/2023.** Tento program pri predvolenej teplote a rýchlosti odstreďovania v režime prania s menovitou kapacitou 10 kg vyperie bežne zašpinenú bavlnenú bielizeň, ktorá sa zvyčajne perie pri 40 °C alebo 60 °C, spolu v jednom cykle.



Bližšie informácie o dosiahnutej teplote bielizne, trvaní programu a ďalšie údaje nájdete v kapitole „Hodnoty spotreby“.

Najúčinnejšie programy z hľadiska spotreby energie sú zvyčajne dlhšie cykly pri nižších teplotách.

2) **Podľa nariadenia Európskej komisie 2019/2023.** Tento program pri predvolenej teplote a rýchlosti odstreďovania, v režime prania a sušenia, s menovitou kapacitou 6 kg a s úroveň vysušenia Suchá na uloženie, predstavuje cyklus prania a sušenia a vyperie bežne zašpinenú bavlnenú bielizeň, ktorá sa zvyčajne perie pri 40 °C alebo 60 °C, spolu v jednom cykle a po fáze sušenia je možné bielizeň odložiť do skrine.



3) Počas tohto cyklu sa bubon otáča pomaly, čím zaistí jemné pranie. Môže sa zdať, že sa bubon neotáča alebo že sa neotáča správne, ale pre tento program to je normálne.

4) Ak nastavíte parný program na vysušenú bielizeň, na konci cyklu môže byť bielizeň vlhká. Je vhodné vystaviť bielizeň čerstvému vzduchu na približne 10 minút, aby sa vlhkosť vyvetrala. Po ukončení programu urýchlene vyberte bielizeň z bubna. Po parnom cykle bude možno potrebné bielizeň vyžehliť, ale s menšou námahou.

## Kompatibilita voliteľných funkcií programu



Keď nastavíte prací program a vstúpite do ponuky , na displeji sa zobrazia iba dostupné voliteľné funkcie.

 **Detská poistka**,  **Posunutý štart** a  **Pamäť** môžete zvoliť pri všetkých programoch.

Voliteľné funkcie Škvrnny, Predpieranie a Namáčanie **nemôžete** nastaviť súčasne.

Dodatočné programy a nastavenia sú k dispozícii po stiahnutí APLIKÁCIE.



Úspora času <sup>1)</sup>	Rýchlosť otáčok	Plákanie stop <sup>2)</sup>	Tichý	Škvrny <sup>3)</sup>	Predpieranie	Namáčanie	Extra plákanie	Plus para <sup>3)</sup>	Jemné+	Protí pokrčieniu	Úroveň pary	Čas sušenia	Stupeň vysušenia <sup>4)</sup>
Vypúšťanie													

1) Ak nastavíte najkratšie trvanie, odporúčame, aby ste znížili množstvo náplne. V spotrebiči je možné prať aj celú náplň bielizne, ale účinnosť prania môže byť nižšia.

2) Táto voľiteľná funkcia nie je dostupná pri nastavení 400 ot./min.

3) Táto voľiteľná funkcia nie je k dispozícii pri teplotách nižších ako 40 °C.

4) U niektorých programov je Suchá na ulož. jedinou voľiteľnou funkciou.

5) Suchá na žehl. nie je dostupná s týmto programom.

Vhodné pracie prostriedky pre každý program

Program	Univerzálny prášok <sup>1)</sup>	Tekutý univerzálny	Tekutý na farebnú bielizeň	Jemná bielizeň, vlna	Špeciálny
Bavlna	▲	▲	▲	--	--
Syntetika	▲	▲	▲	--	--
Eco 40-60	▲	▲	▲	--	--
NonStop 3h/3kg	--	▲	▲	--	--
Jemná bielizeň	--	--	--	▲	▲
Hodváb	--	--	--	▲	▲
Vlna/Hodváb	--	--	--	▲	▲
Outdoor	--	--	--	▲	▲
Páperová bunda	--	▲	▲	--	▲
Denim	--	--	▲	▲	▲
Šport. Oblečenie	--	▲	▲	--	▲

1) Pri teplote nad 60 °C sa odporúča používanie práškového pracieho prostriedku.

▲ = Odporúčané

-- = Neodporúčané

## 12.2 Woolmark Apparel Care - Modrá



- Cyklus prania vlny tohto spotrebiča bol schválený spoločnosťou The Woolmark Company na pranie vlnených odevov, ktoré sú označené symbolom ručného prania „hand

wash“, za predpokladu, že odevy sa perú v súlade s pokynmi výrobcu tejto práčky. Pri sušení a ďalšej starostlivosti o odevy postupujte podľa pokynov na štítku. M1230

- Cyklus sušenia vlny tohto spotrebiča bol schválený spoločnosťou The Woolmark Company na sušenie vlnených odevov, ktoré sú označené symbolom ručného prania „hand wash“, za predpokladu, že odevy sa sušia v súlade s pokynmi výrobcu tohto spotrebiča. Pri sušení a ďalšej starostlivosti o odevy postupujte podľa pokynov na štítku. M1399
- Symbol Woolmark je v mnohých krajinách certifikačnou obchodnou značkou.

## 12.3 Automatické sušenie

Úroveň sušenia	Druh tkaniny	Náplň
<b>Extra suchá</b> Na froté tkaniny	<b>Bavlna a ľan</b> (župany, osušky a pod.)	do 6 kg
	<b>Denim</b> (džínsy, odolné odevy ako denimový pracovný odev)	do 4 kg
<b>Suchá na ulož.</b> Bielizeň určená na uloženie	<b>Bavlna a ľan</b> (župany, osušky a pod.)	do 6 kg
	<b>Syntetika a zmesové tkaniny</b> (pulóvre, blúzky, spodná bielizeň, domáce konfekcie a posteľná bielizeň)	do 4 kg
	<b>Jemné tkaniny</b> (akryl, viskóza a jemné zmesové tkaniny)	do 2 kg
	<b>Vlna</b> (vlnené pulóvre)	do 1 kg
	<b>Outdoorové športové odevy</b> (oblečenie na nosenie vonku, technické a športové tkaniny, nepremokavé a priedušné bundy resp. softšielové bundy)	do 2 kg

Úroveň sušenia	Druh tkaniny	Náplň
	<b>Páperová bunda</b> (jedna páperová bunda)	do 2 kg
	<b>Šport. Oblečenie</b> (športové odevy zo zmesových tkanín)	do 4 kg
	<b>Denim</b> (denimové odevy, džínsy)	do 4 kg
	<b>Hodváb</b> (hodvábne odevy a veľmi jemné tkaniny)	do 0.5 kg
<b>Suchá na žehl.</b> Vhodné na žehlenie	<b>Bavlna a ľan</b> (plachty, obrusy, košeľe a pod.)	do 6 kg

## 12.4 Časované sušenie

Úroveň sušenia	Druh tkaniny	Množstvo náplne (kg)	Rýchlosť odstreďovania (ot./min)	Odporúčané trvanie (minúty)
<b>Extra suchá</b> Na froté tkaniny	<b>Bavlna a ľan</b> (župany, osušky a pod.)	6	1600	280 - 300
		4	1600	170 - 190
		2	1600	120 - 130
	<b>Denim</b> (džínsy, odolné odevy ako denimový pracovný odev)	4	1200	230 - 250
		2	1200	140 - 160
<b>Suchá na ulož.</b> Bielizeň určená na uloženie	<b>Bavlna a ľan</b> (župany, osušky a pod.)	6	1600	270 - 290
		4	1600	160 - 180
		2	1600	110 - 120
	<b>Syntetika a zmesové tkaniny</b> (pulóvre, blúzky, spodná bielizeň, domáce konfekcie a posteľná bielizeň)	4	1200	170 - 190
		2	1200	100 - 120
	<b>Jemná bielizeň</b> (akryl, viskóza a jemné zmesové tkaniny)	2	1200	140 - 160
		1	1200	70 - 90

Úroveň sušenia	Druh tkaniny	Množstvo náplne (kg)	Rýchlosť odstreďovania (ot./min)	Odporúčané trvanie (minúty)
	<b>Vlna</b> (vlnené pulóvre)	1	1200	90 - 110
	<b>Outdoorové športové odevy</b> (oblečenie na nosenie vonku, technické a športové tkaniny, nepremokavé a priedušné bundy resp. softšielové bundy)	2	1200	140 - 160
		1	1200	90 - 110
	<b>Páperová bunda</b> (jedna páperová bunda)	2	1200	140 - 160
		1	1200	90 - 110
	<b>Šport. Oblečenie</b> (športové odevy zo zmesových tkanín)	4	1200	120 - 140
		2	1200	90 - 110
	<b>Denim</b> (denimové odevy, džínsy)	4	1200	220 - 240
		2	1200	130 - 150
	<b>Hodváb</b> (hodvábne odevy a veľmi jemné tkaniny)	0.5	1000	60 - 80
<b>Suchá na žehl.</b> Vhodné na žehlenie	<b>Bavlna a ľan</b> (plachty, obrusy, košeľe a pod.)	6	1600	160 - 180
		4	1600	100 - 120
		2	1600	50 - 60

## 13. VOLITEĽNÉ FUNKCIE

### 13.1 Úvod



Keď vstúpite do ponuky  **Viac**, na displeji sa zobrazia iba voliteľné funkcie dostupné pre nastavený program.

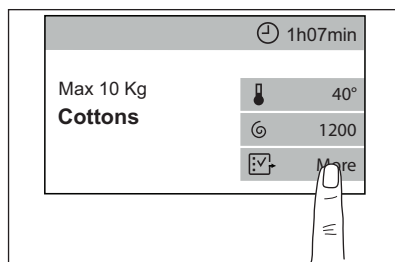

- i** Keď svieti na obrazovke zhrnutia programu ikona skratky voliteľnej funkcie, jednoducho na ňu klepnite, aby ste sa priamo dostali do príslušnej podponuky voliteľnej funkcie.

Na zapnutie/vypnutie voliteľnej funkcie alebo na vstup do podponuky voliteľnej funkcie klepnite na lištu voliteľnej funkcie.

Na opustenie podponuky voliteľnej funkcie opäť klepnite na lištu voliteľnej funkcie.

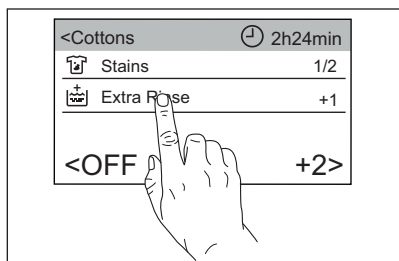

Ak sa chcete vrátiť na obrazovku zhrnutia programu, klepnite na lištu programov.

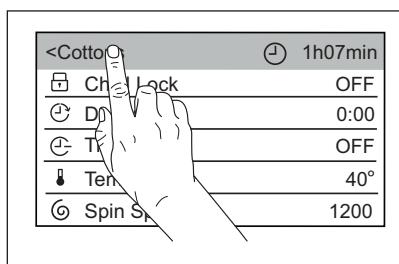

## 13.2 Detská poistka

Pomocou tejto voliteľnej funkcie môžete predísť náhodnému používaniu spotrebiča deťmi.

**Zapnutie** tejto voliteľnej funkcie:

- Klepnite na lištu **Detská poistka**, spotrebič sa automaticky vráti na obrazovku zhrnutia programu a zobrazí sa ikona skratky .
- Túto funkciu môžete zapnúť:
- Po stlačení tlačidla Štart/Pauza: tlačidlo Štart/Pauza a dotyková



obrazovka sú vypnuté. Spotrebič môžete vypnúť pomocou tlačidla Zap./Vyp..

- Pred stlačením tlačidla Štart/Pauza: spotrebič sa nedá spustiť.

- i** Spotrebič bude voliť túto voliteľnú funkciu potom, ako ju vypnete.

**Vypnutie** tejto voliteľnej funkcie:



- Ikonu skratky  držte stlačenú 3 sekundy, kým **nezhasne**.

- i** Ak svieti ikona skratky , môžete **zapnúť** túto voliteľnú funkciu klepnutím na ikonu skratky  bez vstupu do ponuky **Viac**. Pozrite si časť „Skratky“ v kapitole „Nastavenia spotrebiča“.

## 13.3 Posunutý štart

S touto voliteľnou funkciou môžete odložiť spustenie programu na vhodnejší čas.

1. Klepnutím na lištu **Posunutý štart** vstúpte do podponuky.
2. Rolujte doľava alebo doprava lištami hodín a minút, aby ste nastavili požadovaný posunutý štart.

Keď sa vrátite na obrazovku zhrnutia programu, objaví sa ukazovateľ  a nastavený čas oneskorenia striedavo s ukazovateľom  a trvaním programu.



Po dotknutí sa tlačidla Štart/Pauza začne spotrebič odpočítavanie a dverka sú zablokované.

## 13.4 Úspora času

Pomocou tejto voliteľnej funkcie môžete skrátiť trvanie programu (**Vyp.**= bežné trvanie programu).

1. Klepnutím na lištu **Úspora času** vstúpte do podponuky.
  2. Rolovaním v lište podponuky doprava nastavte:
- Voliteľná funkcia **Rýchly (Střed.)**: ak je bielizeň bežne alebo mierne znečistená, môžete skrátiť prací program.



- Voliteľná funkcia **Extra rýchly (Max.)**: v prípade menšej náplne. Keď sa vrátite na obrazovku zhrnutia programu, objaví sa ukazovateľ  **Rýchly** alebo  **Extra rýchly**, ktorý nahradí ukazovateľ  a aktivuje trvanie programu.

### 13.5 Teplota

Po výbere pracieho programu spotrebič automaticky navrhne predvolenú teplotu.

1. Klepnutím na lištu **Teplota** vstúpte do podponuky.
2. Rolovaním v lište podponuky nastavte požadovanú teplotu.

**Studená voda** = Studená voda.

Keď sa vrátite na obrazovku zhrnutia programu, zobrazí sa nastavená teplota.

### 13.6 Rýchlosť otáčok

Po nastavení programu spotrebič automaticky zvolí maximálnu rýchlosť odstreďovania.

1. Klepnutím na lištu **Rýchlosť otáčok** vstúpte do podponuky.
  2. Rolujte v lište podponuky doprava alebo doľava na:
- **Zníženie rýchlosti odstreďovania;**

 Displej zobrazí iba rýchlosti odstreďovania dostupné pre nastavený program.

- alebo **zapnite voliteľnú funkciu Plákanie stop**;  
Keď sa vrátite na obrazovku zhrnutia programu, zobrazí sa ukazovateľ . Voda z posledného plákania sa nevypustí, aby sa predišlo pokrčenie bielizne. Prací program sa ukončí s ponechanou vodou v bubne a záverečná fáza odstreďovania sa nevykoná. Dvierka zostanú zablokované. Bubon sa bude pravidelne otáčať, aby obmedzil krčenie bielizne. Ak chcete dvierka otvoriť, musíte vypustiť vodu. Dotknite sa tlačidla **Štart/Pauza**: spotrebič spustí fázu odstreďovania a vypustí vodu.
- alebo **zapnite voliteľnú funkciu Tichý**.

Keď sa vrátite na obrazovku zhrnutia programu, ukazovateľ  bude svietiť. Všetky fázy odstreďovania (priebežné a záverečné odstreďovanie) sa vynechajú a program skončí s vodou v bubne. To pomôže znížiť pokrčenie. Keďže je program veľmi tichý, je vhodný na použitie v noci, keď sú nižšie sadzby za elektrinu. Pri niektorých programoch sa plákanie vykonáva s väčším množstvom vody. Dvierka zostanú zablokované. Bubon sa bude pravidelne otáčať, aby obmedzil krčenie bielizne. Ak chcete dvierka otvoriť, musíte vypustiť vodu. Dotknite sa tlačidla **Štart/Pauza**: spotrebič spustí len fázu vypúšťania.

 Spotrebič automaticky vypustí vodu približne po 18 hodinách.

### 13.7 Stupeň vysušenia

Klepnutím na **Stupeň vysušenia** môžete zmeniť úroveň automatického sušenia:

- **Suchá na žehľ.**: bielizeň určená na žehlenie.
- **Suchá na ulož.**: bielizeň určená na uloženie.
- **Extra suchá**: bielizeň určená na úplné vysušenie. Keď sa vrátite na obrazovku zhrnutia programu, nastavená úroveň je zobrazená vedľa symbolu  a trvanie programu je aktualizované.

 Táto voliteľná funkcia je k dispozícii iba keď nastavíte cyklus sušenia (svieti ukazovateľ **Sušenie**). Spotrebič navrhne **Suchá na ulož.** ako predvolenú úroveň a zmena úrovne sušenia nie je možná u všetkých programov.

### 13.8 Čas sušenia

Vďaka tejto voliteľnej funkcii môžete nastaviť najvhodnejší čas pre vysušenie tkanín (pozrite si tabuľku „Časové sušenie“). Na displeji sa zobrazí nastavená hodnota:

1. Klepnutím na lištu **Čas sušenia** vstúpte do podponuky.
2. Rolujte dolava alebo doprava lištami hodín a minút, aby ste nastavili požadovaný čas sušenia.

Keď sa vrátite na obrazovku zhrnutia programu, nastavený čas je zobrazený vedľa symbolu  a trvanie programu je aktualizované.

 Maximálna doba sušenia je 10 minút.

### 13.9 Škvrný

1. Klepnutím na lištu **Škvrný** vstúpte do podponuky.
2. Klepnite na lištu voliteľnej funkcie, ktorú chcete nastaviť:

- **Škvrný**

Túto voliteľnú funkciu použite pri silne znečistenej bielizni alebo pri silných škvrnách s použitím odstraňovača škvŕn.

Do priehradky  pridajte odstraňovač škvŕn. Odstraňovač škvŕn sa vopred zmieša a zohreje spolu s pracím prostriedkom, aby sa zlepšila jeho účinnosť.

 Táto voliteľná funkcia môže predĺžiť trvanie programu.

 Táto funkcia nie je k dispozícii pri teplotách nižších ako 40 °C.

- **Predpieranie**

Ak zvolíte túto voliteľnú funkciu, pridáte k cyklu fázu predpierania pri 30 °C pred fázou prania. Táto voliteľná funkcia sa odporúča pre silne znečistenú bielizeň, predovšetkým s obsahom piesku, prachu, blata a iných pevných častíc.

 Táto voliteľná funkcia môže predĺžiť trvanie programu.

- **Namáčanie**

Túto funkciu používajte na veľmi znečistenú bielizeň. Spotrebič namáča bielizeň pri teplote 30 °C približne pol hodinu pred praním.

Keď sa vrátite na obrazovku zhrnutia programu, ikona skratky  bude svietiť.

### 13.10 Extra plákanie



Pomocou tejto voliteľnej funkcie môžete pridať až 3 plákanie cykly podľa zvolených programov prania.

Užitočné pre osoby alergické na pracie prostriedky a s citlivou pokožkou.

1. Klepnutím na lištu **Extra plákanie** vstúpte do podponuky voliteľnej funkcie.
2. Rolovaním v lište doprava pridáte 1, 2 alebo 3 dodatočné plákania (**Vyp.=** žiadne dodatočné plákanie).

Keď sa vrátite na obrazovku zhrnutia programu, ikona skratky  bude svietiť. Bodky indikujú počet zvolených dodatočných plákaní.

 Táto voliteľná funkcia predlžuje trvanie programu.

 Ak je Extra plákanie nastavená ako predvolená voliteľná funkcia a vy zvolíte kompatibilný prací program, na dotykovú obrazovku sa zobrazí . V takomto prípade je možné nastavením voliteľnej funkcie Extra plákanie pridať iba jedno plákanie .

### 13.11 Plus para

Táto voliteľná funkcia pridá parnú fázu a krátku fázu proti pokrčeniu na koniec pracieho programu.

Parná fáza znižuje pokrčenie tkanín a uľahčuje žehlenie.

Klepnutím na lištu **Plus para** zapnete voliteľnú funkciu (stav **Zap.**).

 Táto voliteľná funkcia môže predĺžiť trvanie programu.

 Malé množstvo bielizne pomáha dosiahnuť lepšie výsledky.

Keď sa vrátite na obrazovku zhrnutia programu, ikona skratky  bude svietiť.

### 13.12 Jemné+

Nastavte voliteľnú funkciu Jemné+ na optimalizáciu dávkovania aviváže a zlepšenie jemnosti tkanín.

Odporúča sa pri používaní aviváže.

 Táto voliteľná funkcia mierne predlžuje trvanie programu.

Klepnutím na lištu Jemné+ zapnete voliteľnú funkciu (stav **Zap.**).

Keď sa vrátite na obrazovku zhrnutia programu, ikona skratky  bude svietiť.

### 13.13 Proti pokrčeniu

Keď je nastavená táto voliteľná funkcia, na konci cyklu vykoná bubon hladké pohyby po dobu približne 30 minút, aby podporil jemnosť odevov.

Klepnutím na lištu **Proti pokrčeniu** zapnete voliteľnú funkciu (stav **Zap.**).

Keď sa vrátite na obrazovku zhrnutia programu, ikona skratky  bude svietiť.

### 13.14 Úroveň pary

S touto voliteľnou funkciou môžete zmeniť úroveň pary v závislosti od množstva bielizne.

1. Klepnutím na lištu **Úroveň pary** vstúpte do podponuky.
2. Rolovaním v zozname doľava alebo doprava nastavte jednu z nasledovných úrovní:
  - **Minimálna**
  - **Stredná**
  - **Maximálna**

 Je k dispozícii iba s programom **Para**.

### 13.15 ☆ Pamät'

S touto voliteľnou funkciou môžete uložiť dva najpoužívanejšie pracie programy.





**Uloženie** vašich obľúbených programov:

1. Najprv nastavte pracie program a požadované voliteľné funkcie.

2. Klepnutím na lištu **Pamät'** vstúpte do podponuky.
3. Klepnutím na **Pamät' 1** alebo **Pamät' 2** uložte nastavený program. Stav sa zmení z **Prázd.** na **Použ.**.

Keď sa vrátite na obrazovku zoznamu programov, bude svietiť **M1** alebo **M2** vedľa názvu programu, keď ho nastavíte.

 Následne sa pri každom zapnutí spotrebiča objavia programy **M1** a/alebo **M2** medzi prvými piatimi programami automaticky navrhnutými spotrebičom a môžete ich nastaviť priamo na obrazovke zoznamu programov.

		 1h07min
Settings		
Cottons		 40°
<b>Cottons</b>	<b>M1</b>	 1200
Synthetics		
Delicates		 More

Na **zmenu** uloženého programu:

1. Najprv nastavte pracie program a požadované voliteľné funkcie.
2. Klepnutím na lištu **Pamät'** vstúpte do podponuky.
3. Klepnite na lištu **Pamät' 1** alebo **Pamät' 2** so stavom **Použ.**. Zobrazí sa vyskakovacie okno s hlásením, či chcete vymazať alebo vymeniť uložený program.
4. Klepnite na **Nahradiť**.

Na **zrušenie** uloženého programu:

1. Klepnutím na lištu **Pamät'** vstúpte do podponuky.
2. Klepnite na lištu **Pamät' 1** alebo **Pamät' 2**. Zobrazí sa vyskakovacie okno s hlásením, či chcete vymazať alebo vymeniť uložený program.
3. Klepnite na **Prázd.** **M1** alebo **M2** zmiznú z obrazovky zoznamu programov.

## 13.16 Diaľkové spustenie

-  Spustenie na diaľku je k dispozícii po dokončení sťahovania a inštalácie aplikácie a vytvorení bezdrôtového pripojenia spotrebiča. Pozrite si kapitolu „WiFi Nastavenie pripojenia“.

Pomocou tejto funkcie môžete spustiť prací program na diaľku.

Zapnite ju klepnutím na lištu **Diaľkové spustenie**.

Keď sa vrátite na obrazovku zhrnutia programu, ikona skratky  bude svietiť a dverka budú zablokované.

-  Ak je zapnutá funkcia **Diaľkové spustenie**, funkcia pohotovostného režimu **nevypne** spotrebič.

## 14. KAŽDODENNÉ POUŽÍVANIE - IBA PRANIE



### VAROVANIE!

Pozrite si kapitoly ohľadne bezpečnosti.

### 14.1 Používanie snímačov hmotnosti

-  Pre správne použitie snímača hmotnosti musí byť bubon pri zapnutí spotrebiča prázdny.  
Program nastavte PRED vložením bielizne do bubna.

### 14.2 Pred zapnutím spotrebiča

1. Uistite sa, že je zástrčka pripojená do sieťovej zásuvky.
2. Uistite sa, že je otvorený vodovodný kohútik.

### 14.3 Zapnutie spotrebiča

Stlačením tlačidla **Zap./Vyp.** spotrebič zapnete.

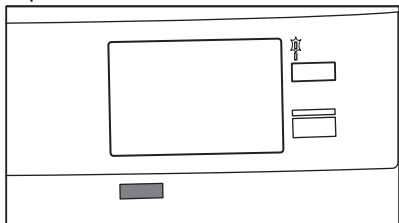



Zaznie krátky tón (v prípade zapnutia).  
Ukazovateľ **Pranie** sa rozsvieti.  
Ukazovateľ tlačidla **Štart/Pauza** bliká.

### 14.4 Pohotovostná funkcia

V snahe ušetriť energiu funkcia pohotovostného režimu automaticky vypne spotrebič, aby sa znížila spotreba energie v týchto prípadoch:

- Spotrebič nepoužívajte 5 minút pred stlačením tlačidla **Štart/Pauza** a zapnutím spotrebiča. Stlačením tlačidla **Zap./Vyp.** spotrebič znovu zapnite.
- Po 5 minútach od skončenia pracieho programu. Stlačením tlačidla **Zap./Vyp.** spotrebič znovu zapnite. Na displeji sa zobrazí koniec naposledy nastaveného programu. Otočením ovládača programu nastavte nový cyklus.

-  Ak nastavíte program alebo voľiteľnú funkciu, ktoré končia s vodou v bubne, funkcia **nevypne** spotrebič, aby vám pripomenula, že máte vypustiť vodu.

-  Ak je zapnutá funkcia **Diaľkové spustenie**, funkcia pohotovostného režimu **nevypne** spotrebič.

### 14.5 Nastavenie programu

1. Volič programu nastavte na požadovaný prací program.

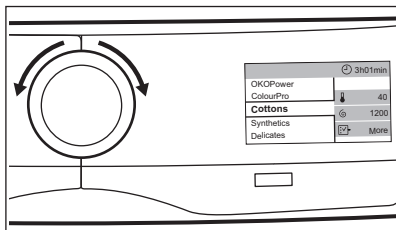

Alebo jednoducho klepnite na názov programu na obrazovke zhrnutia programu, aby ste sa vrátili na obrazovku zoznamu programov a rolovaním v zozname programov nahor alebo nadol nastavte požadovaný program.

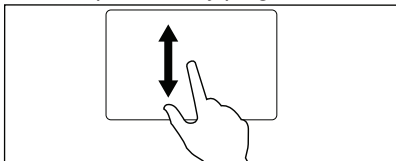

Horná lišta indikuje, že sa vykoná iba fáza prania.

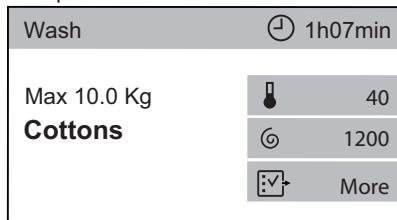

- Po niekoľkých sekundách sa na displeji zobrazí obrazovka zhrnutia programu, ktorá indikuje maximálnu náplň, predvolenú teplotu, maximálnu rýchlosť odstreďovania a trvanie programu.
- Môžete klepnúť na lištu **Teplota**, aby ste zmenili teplotu vody.
- Môžete klepnúť na lištu **Rýchlosť otáčok**, aby ste zmenili rýchlosť odstreďovania alebo nastavili voliteľnú funkciu **Plákanie stop** alebo **Tichý**.
- Môžete klepnúť na **Viac**, aby ste vošli do ponuky dodatočne dostupných voliteľných funkcií a nastavili jednu alebo viaceré z nich.

Následne sa na obrazovke zhrnutia programu zobrazia ikony skratiek nastavených voliteľných funkcií.



V prípade zlého výberu sa zobrazí hlásenie **Nastavenie nie je k dispozícii**.

## 14.6 Vloženie bielizne

- Otvorte dverka spotrebiča. Zobrazí sa okno snímača hmotnosti.

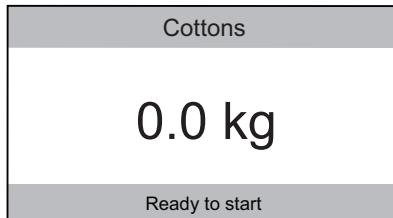

- Pred vložením do bubna bielizeň vytraste.
- Bielizeň vkladajte do bubna po jednom.

Na displeji sa aktualizuje hmotnosť bielizne v krokoch po 0,5 kg a náležite sa aktualizuje trvanie programu keď sa vrátite na obrazovku zhrnutia programu.



Ak vložíte do bubna viac bielizne ako je maximálna náplň, displej oznámi, že maximálna náplň bola prekročená.

Bielizeň môžete vyprať aj napriek tomu, ale zvýši sa spotreba vody a energie. Ak chcete dosiahnuť najlepšiu spotrebu a výsledky prania, vyberte nadbytočné kusy. Upozornenie o preplnení sa zobrazí len pri programoch s maximálnou náplňou nižšou ako je maximálne naplnenie spotrebiča.

- Zatvorte dverka spotrebiča. Uistite sa, že medzi tesnením a dvierkami nezostala zachytená bielizeň. Hrozí riziko úniku vody alebo poškodenia bielizne.

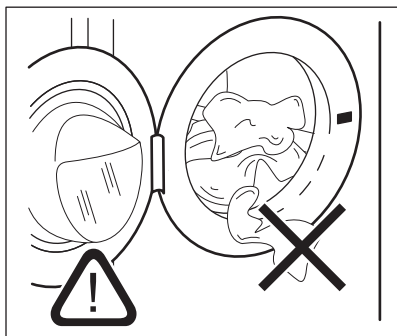

5. Ak ste už nastavili **Typ pr. prostriedku 1** alebo **Typ pr. prostriedku 2** s priemernou navrhovanou dávkou pre typ pracieho prostriedku, ktorý používate, spotrebič odporučí množstvo pracieho prostriedku na doplnenie.

Cottons
Detergent advice: <b>60ml / 50ml</b> Type 1 / Type 2
Ready to start

Pozrite si časť „Dávka prac. prost.“ v kapitole „Nastavenia spotrebiča“.

- i** Ak zmeníte prací program po zatvorení dvierok, displej vám môže oznámiť, že bielizeň teraz prekračuje maximálnu odporúčanú náplň pre nový program. otvorte dvierka o vyberte niekoľko kusov oblečenia.

## 14.7 Používanie pracích prostriedkov a prídavných prostriedkov

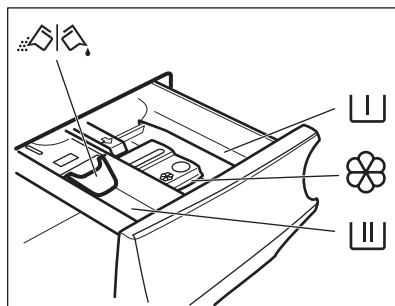

- I** Priehradka na fázu predpierania, program namáčania alebo odstraňovač škvrín.
- II** Priehradka na fázu prania.
- ⊗** Priehradka na tekuté prídavné prostriedky (aviváž, škrob).
- MAX** Maximálna úroveň pre množstvo tekutých prídavných prostriedkov.
- ⊗** Klapka na práškový alebo tekutý prací prostriedok.

- i** Vždy dodržte pokyny, ktoré nájdete na obaloch pracích prostriedkov, ale odporúčame vám, aby ste nepresiahli uvedenú maximálnu úroveň (**MAX**). Toto množstvo však zaručuje najlepšie výsledky prania.

- i** Po pracovnom cykle odstráňte v prípade potreby všetky zvyšky pracieho prostriedku z dávkovača pracieho prostriedku.

## 14.8 Kontrola polohy klapky

- Dávkovač pracieho prostriedku úplne vytiahnite.
- Páčku stlačte nadol a vyberte dávkovač.

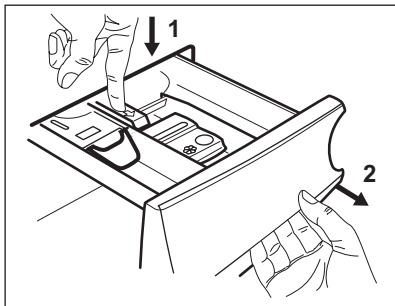

3. V prípade použitia práškoveho pracieho prostriedku otočte klapku nahor.

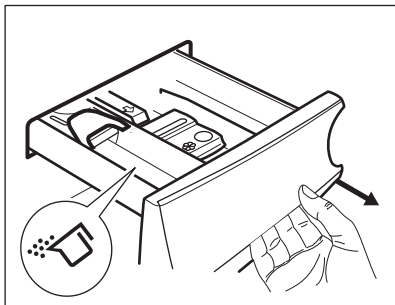

4. V prípade použitia tekutého pracieho prostriedku otočte klapku nadol.

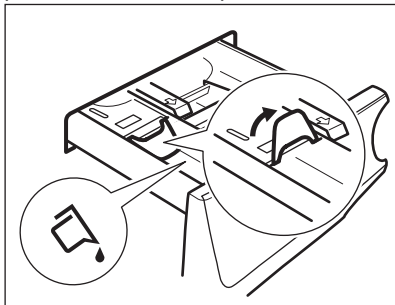

### Pri klapke v polohe NADOL:

- Nepoužívajte gélové ani husté tekuté pracie prostriedky.
  - Nepoužívajte viac tekutého pracieho prostriedku ako je limit označený na klapke.
  - Nenastavujte fázu predpieranania.
  - Nenastavujte funkciu posunutého štartu.
5. Odmerajte správne množstvo pracieho prostriedku a aviváže.
6. Opatrne zatvorte dávkovač pracieho prostriedku.

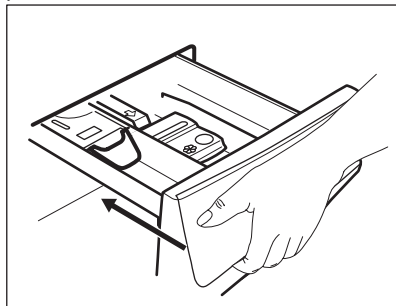

Dbajte na to, aby klapka neprekážala pri zatvorení zásuvky.

## 14.9 Spustenie programu



1. Dotknutím sa tlačidla **Štart/Pauza** spustíte program.

Príslušný LED ukazovateľ prestane blikať a bude svietiť.

Dvierka sú zablokované.

Zobrazí sa okno s popisom

prebiehajúceho programu, ktoré indikuje:

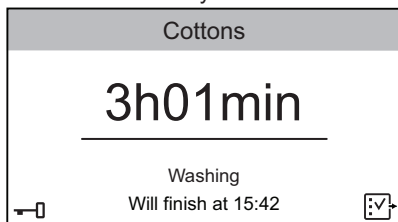

- Názov programu.
- Zostávajúci čas do skončenia programu.
- Lišta priebehu.
- Najprv fáza ProSense a následne fáza prebiehajúceho programu.
- Ukazovateľ . Keď svieti, ešte stále môžete zastaviť cyklus a pridať oblečenie.
- Ukazovateľ blokovania dvierok , keď zhasne ukazovateľ .

- Odhadovaný čas skončenia cyklu.
- Ikona skratky .



 Výpustné čerpadlo môže krátko fungovať predtým, ako spotrebič naplní vodu.

2. V prípade potreby klepnutím na  vstúpte do zoznamu voľiteľných funkcií a zapnite funkciu **Detská poistka**. Pozrite si časť „Detská poistka“ v kapitole „Voľiteľné funkcie“.

Zobrazí sa ikona skratky . Držte stlačené tlačidlo  približne tri sekundy, aby ste vyplli **Detská poistka**.

### Spustenie programu s posunutým štartom

1. Dotknutím sa tlačidla **Štart/Pauza** spustíte program.

Príslušný LED ukazovateľ prestane blikať a bude svietiť.

Dvierka sú zablokované.

Spotrebič začne odpočítavanie a dvierka sú zablokované.

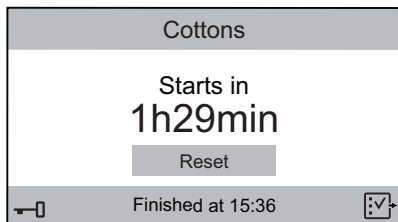

2. Klepnutím na **Resetovať** zrušíte posunutý štart a následne sa dotknite tlačidla **Štart/Pauza** alebo počkajte na skončenie odpočítavania.

Program sa spustí normálne.

 Detekcia programu ProSense sa spustí na konci odpočítavania.

 Počas tohto cyklu vás bude displej informovať o každej prebiehajúcej fáze (napr. pranie, plákanie a pod.).

## 14.10 Zistenie naplnenia ProSense

Po dotknutí sa tlačidla **Štart/Pauza**:

1. Technológia ProSense spustí zistenie náplne bielizne, aby vypočítala skutočné trvanie programu. Na displeji sa zobrazí správa **Úprava programu na aktuálnu náplň**. Spotrebič automaticky prispôbi trvanie programu dávke, aby sa dosiahli perfektné výsledky prania v najkratšom možnom čase. Trvanie programu sa môže skrátiť alebo predĺžiť.
2. Po približne 20 minútach sa na displeji zobrazí trvanie nového programu, očakávaný čas programu a rada pre prebiehajúcu fázu.

 Zisťovanie ProSense sa vykoná len pri kompletných pracích programoch.

## 14.11 Prerušenie programu a zmena voľiteľných funkcií

Keď je program spustený, môžete zmeniť len niektoré voľiteľné funkcie:

1. Dotknite sa tlačidla **Štart/Pauza**. Začnú blikať príslušné LED kontrolky.
  2. Klepnutím na  zmeníte voľiteľné funkcie.
- V zozname voľiteľných funkcií budú aktívne iba dostupné voľiteľné funkcie.
3. Znova sa dotknite tlačidla **Štart/Pauza**.

Prací program pokračuje a zmení sa trvanie programu.

## 14.12 Zrušenie prebiehajúceho programu

1. Stlačením tlačidla **Zap./Vyp.** rušíte program a vypnete spotrebič.
2. Ďalším stlačením tlačidla **Zap./Vyp.** spotrebič znovu zapnete.





Teraz môžete nastaviť nový prací program.

-  Ak je už spustená fáza ProSense a začala sa naplňovať voda, nový program začne **bez opakovania fázy ProSense**. Voda a prací prostriedok nie sú vypustené, aby sa predišlo mrhaniu.

### 14.13 Otvorenie dvierok

-  Ak sú teplota a hladina vody v bubne príliš vysoké a/alebo sa bubon ešte točí, dvierka nemôžete otvoriť.

-  Ak je zapnutá funkcia : teplota vody a úroveň nie sú vysoké a môžete ešte otvoriť dvierka a pridať oblečenie.

Počas prebiehajúceho programu alebo odpočítavania posunutého štartu sú dvierka spotrebiča zablokované.

1. Dotknite sa tlačidla **Štart/Pauza**. Na displeji prestane svietiť príslušný ukazovateľ blokovania dvierok.
2. Otvorte dvierka spotrebiča. V prípade potreby pridajte alebo odoberte bielizeň.
3. Dvierka zatvorte a znova sa dotknite tlačidla **Štart/Pauza**.

Program alebo odpočítavanie posunutého štartu bude ďalej pokračovať.

### 14.14 Koniec programu

Po ukončení programu sa spotrebič automaticky zastaví. Zaznejú zvukové signály (ak sú zapnuté).

Displej oznámi skončenie cyklu a zobrazí **0h00min**.

Tlačidlo **Štart/Pauza** sa vypne.

Dvierka sa odblokujú a ukazovateľ  zhasne.

1. Stlačením tlačidla **Zap./Vyp.** spotrebič vypnete.

Päť minút po skončení programu funkcia úspory energie automaticky vypne spotrebič.





-  Ak spotrebič znovu zapnete, na displeji sa zobrazí indikácia ako na konci naposledy zvoleného programu. Otočením ovládača programu nastavte nový cyklus.

2. Zo spotrebiča vyberte všetky bielizeň.
3. Skontrolujte, či je bubon prázdny.
4. Dvierka a priehradku na prací prostriedok nechajte mierne pootvorené, aby ste zabránili tvorbe plesní a zápachu.
5. Zatvorte vodovodný kohútik.

### 14.15 Vypustenie vody po skončení cyklu

Ak ste si zvolili program alebo voliteľnú funkciu, ktorá nevypúšťa vodu pri poslednom plákaní, program sa ukončí, ale:

- Na displeji sa zobrazí **0 min** a tlačidlo **Štart/Pauza** začne blikať.
- Bubon sa stále v pravidelných intervaloch otáča, aby sa zabránilo pokročeniu bielizne.
- Ukazovateľ  stále svieti, čo znamená, že dvierka sú zablokované.
- Ak chcete otvoriť dvierka, musíte vypustiť vodu:

1. Dotknite sa tlačidla **Štart/Pauza**:
  - Ak ste nastavili , spotrebič vypustí vodu a odstredí.
  - Ak ste nastavili  dB, spotrebič len vypustí vodu.
2. V prípade potreby zmeňte rýchlosť odstredovania navrhovanú spotrebičom: dotykom tlačidla **Štart/Pauza** pozastavte program; klepnite na  a potom na lištu **Rýchlosť otáčok**.
3. Po skončení programu, keď ukazovateľ blokovania dvierok  zhasne, môžete dvierka otvoriť.
4. Podržte stlačené tlačidlo **Zap./Vyp.** niekoľko sekúnd, spotrebič sa vypne.



V každom prípade spotrebič automaticky vyleje vodu po približne 18 hodinách.

## 15. KAŽDODENNÉ POUŽÍVANIE – PRANIE A SUŠENIE



### VAROVANIE!

Pozrite si kapitoly ohľadne bezpečnosti.



Tento spotrebič je automatická práčka so sušičkou.

### 15.1 Kompletné programy – Wash&Dry (Vyprat' a vysušiť')



Nie všetky programy sú kompatibilné s funkciou sušenia. Program **NonStop 3h/3kg** už je úplným programom Wash&Dry.

Bielizeň môžete vyprat' a vysušiť nastavením programu «NON-STOP» Postupujte takto:

1. Tlačidlo **Zap./Vyp.** podržte stlačené niekoľko sekúnd, spotrebič sa zapne.
2. Volič programov nastavte na prací program. Na displeji sa zobrazí predvolená teplota, rýchlosť odstreďovania a maximálna odporúčaná náplň pre fázu prania.
3. Jedným dotykom tlačidla **Režim** zapnete aj funkciu sušenia. Ukazovatele **Pranie a Sušenie** sa rozsvietia. Na displeji sa opäť zobrazia ukazovatele a **Ulož.**. Na displeji sa zobrazí aj maximálne odporúčané naplnenie pre prací program a program sušenia (napr. 6 kg pre bavlnu).

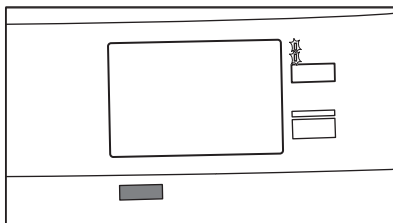

Wash & Dry	2h57min
Max 6 Kg	40°
<b>Cottons</b>	1200
	Cupp.
	More



Pri sušení veľkého množstva bielizne sa uistite, že bielizeň nie je skrútená a že je v bubne rovnomerne rozmiestnená.



Na začiatku cyklu sušenia (3-5 minút) môže zaznieť mierne vyšší zvuk. Príčinou je kompresor a je to bežné pri spotrebičoch s kompresorom, ako sú chladničky, mrazničky a pod.

4. Klepnite na **Ulož.**, aby ste vstúpili do ponuky **Stupeň vysušenia**.

### 15.2 Pranie a sušenie pri automatických úrovniach

1. Po vstupe do ponuky **Stupeň vysušenia** rolujte na lište podponuky doľava alebo doprava, aby ste zmenili úroveň sušenia. Ak sú kompatibilné s programom, môžete nastaviť jednu z nasledovných úrovní:
  - a. **Suchá na žehl.**: pre bavlnenú bielizeň;
  - b. **Suchá na ulož.**: pre bavlnenú a syntetickú bielizeň;

- c. **Extra suchá:** pre bavlnenú bielizeň.

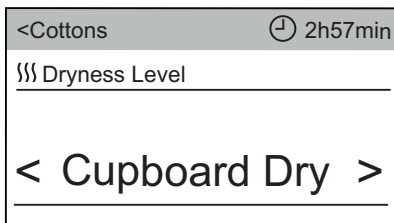

2. Klepnite na **))) Stupeň vysušenia** a potom na hornú lištu, aby ste sa vrátili na obrazovku zhrnutia programu. Displej zobrazí zvolenú úroveň (napr. Extra suchá) a aktualizované trvanie programu.

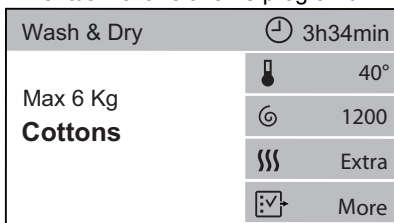

**Časová hodnota na displeji je spoločné trvanie cyklov prania a sušenia.**



V záujme dobrého vysušenia pri použití menšieho množstva energie a skrátení času vám spotrebič neumožní nastaviť príliš nízku rýchlosť odstreďovania bielizeň, ktorá sa má prať a sušiť.

- V prípade potreby zmeňte rýchlosť odstreďovania a teplotu vody a nastavte medzi dostupnými funkciami požadované voliteľné funkcie.
- Bielizeň vkladajte do spotrebiča po jednom.
- Do príslušnej priehradky dajte prací prostriedok a požadované prídavné prostriedky.
- Dotknutím sa tlačidla Štart/Pauza spustíte program. Dvierka za zablokujú. Spustí sa odhad ProSense. Počas programu vás bude displej informovať o každej fáze.

## 15.3 Pranie a sušenie s nastavením času

- Po vstupe do ponuky **Stupeň vysušenia** klepnite na lištu **))) Stupeň vysušenia**, aby ste ju zatvorili.

Zobrazí sa zoznam voliteľných funkcií.

<Cottons	2h14min
Spin Speed	1200
))) Dryness Level	OFF
Time Dry	0:10
Stains	OFF
Extra Rinse	OFF

- Klepnite na lištu **Time Dry Čas sušenia**.

<Cottons	2h14min
Time Dry	0:10
<b>0 h 1&gt;</b>	
<b>&lt;0 10min 20&gt;</b>	

Minimálne časové sušenie je 10 minút.

- Rolujte doľava alebo doprava lištami hodín a minút, aby ste nastavili požadované časové sušenie.

<Cottons	3h34min
Time Dry	1:30
<b>&lt;0 1 h 2&gt;</b>	
<b>&lt;20 30min 40&gt;</b>	

- Klepnite na **Time Dry Čas sušenia** a potom na hornú lištu, aby ste sa vrátili na obrazovku zhrnutia programu. Displej zobrazí časové sušenie a aktualizované trvanie programu.

Wash & Dry	3h34min
40°	
Max 6 Kg	
<b>Cottons</b>	
1h30m	
More	

5. V prípade potreby zmeňte rýchlosť odstreďovania a teplotu vody a nastavte medzi dostupnými funkciami požadované voliteľné funkcie.
6. Bielizeň vkladajte do spotrebiča po jednom.
7. Do príslušnej priehradky dajte prací prostriedok a požadované prísady.
8. Dotykotom Štart/Pauza spustíte program. Dvierka za zablokujú. Spustí sa odhad ProSense. Počas programu vás bude displej informovať o každej fáze.

## 15.4 Po ukončení programu sušenia

- Spotrebič sa automaticky zastaví.
- Zaznejú zvukové signály (ak sú zapnuté).
- Displej oznámi skončenie cyklu a zobrazí **0h00min**.
- Ukazovateľ tlačidla zhasne Štart/Pauza. Dvierka sa odblokujú a ukazovateľ  zhasne.

- Tlačidlo Zap./Vyp. podržte stlačené niekoľko sekúnd, spotrebič sa vypne.

 Niekoľko minút po skončení programu funkcia úspory energie automaticky vypne spotrebič.

1. Zo spotrebiča vyberte všetku bielizeň.
2. Skontrolujte, či je bubon prázdny.

 Po fáze sušenia vlhkou handrou vyčistite bubon, tesnenie a vnútro dvierok. Na displeji sa zobrazí hlásenie **Vyčistite hlavný filter**, aby vám pripomenulo, že máte vyčistiť vzduchový filter (pozrite si časť „Čistenie vzduchových filtrov“ v kapitole „Starostlivosť a čistenie“).

# 16. KAŽDODENNÉ POUŽÍVANIE – IBA SUŠENIE



### VAROVANIE!

Pozrite si kapitoly ohľadne bezpečnosti.



Tento spotrebič je automatická práčka so sušičkou.

## 16.1 Príprava na sušenie

1. Tlačidlo Zap./Vyp. podržte stlačené niekoľko sekúnd, spotrebič sa zapne.



Ak nastavíte len program sušenia, na displeji sa nezobrazí hmotnosť náplne a zistenie náplne ProSense neprebehne.

2. Bielizeň vkladajte do spotrebiča po jednom.
3. Volič programov nastavte na program vhodný pre bielizeň, ktorú chcete sušiť.
4. Dvojitým dotykotom tlačidla Režim vyradíte pranie a vykoná sa iba sušenie. Sviety iba ukazovateľ Sušenie. Na displeji sa opäť zobrazia

ukazovatele  a **Ulož..** Na displeji sa zobrazí aj maximálna odporúčaná náplň.

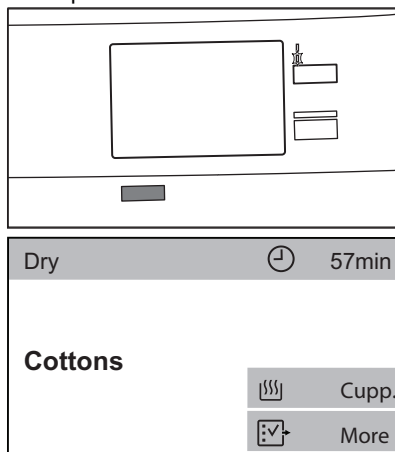

5. Klepnite na  **Ulož..**, aby ste vstúpili do ponuky **Stupeň vysušenia**.

- i** Keď sušíte veľké množstvo bielizne, v záujme dosiahnutia dobrej účinnosti sušenia sa uistite, že bielizeň nie je stočená a že je rovnomerne rozložená v bubne.

## 16.2 Sušenie - Automatické úrovne

- Po vstupe do ponuky **Stupeň vysušenia** rolujte na lištu podponuky doľava alebo doprava, aby ste zmenili úroveň sušenia. Ak sú kompatibilné s programom, môžete nastaviť jednu z nasledovných úrovní:
  - Suchá na žehl.:** pre bavlnenú bielizeň;
  - Suchá na ulož.:** pre bavlnenú a syntetickú bielizeň;
  - Extra suchá:** pre bavlnenú bielizeň.
- Klepnite na **Stupeň vysušenia** a potom na hornú lištu, aby ste sa vrátili na obrazovku zhrnutia programu. Displej zobrazí zvolenú úroveň (napr. Extra suchá) a aktualizované trvanie programu.

**Časová hodnota na displeji sa náležite aktualizuje.**

- Dotknutím sa tlačidla Štart/Pauza spustíte program. Dvierka za zablokujú. Počas programu vás bude displej informovať o každej fáze.

## 16.3 Pranie a sušenie s nastavením času

- Po vstupe do ponuky **Stupeň vysušenia** klepnite na lištu **Stupeň vysušenia**, aby ste ju zatvorili.

Zobrazí sa zoznam voliteľných funkcií.

<Cottons	⌚	2h14min
🌀 Spin Speed		1200
}}} Dryness Level		OFF
🕒 Time Dry		0:10
👕 Stains		OFF
🚰 Extra Rinse		OFF

- Klepnite na lištu **Čas sušenia**.

<Cottons	⌚	2h14min
🕒 Time Dry		0:10
	<b>0 h</b>	<b>1 &gt;</b>
<0	<b>10min</b>	<b>20 &gt;</b>

Minimálne časové sušenie je 10 minút.

- Rollujte doľava alebo doprava lištami hodín a minút, aby ste nastavili požadované časové sušenie.

<Cottons	⌚	3h34min
🕒 Time Dry		1:30
<0	<b>1 h</b>	<b>2 &gt;</b>
<20	<b>30min</b>	<b>40 &gt;</b>

- Klepnite na **Čas sušenia** a potom na hornú lištu, aby ste sa vrátili na obrazovku zhrnutia programu. Displej zobrazí časové sušenie a aktualizované trvanie programu.
- Dotykcom Štart/Pauza spustíte program. Dvierka za zablokujú. Počas programu vás bude displej informovať o každej fáze.

## 16.4 Po ukončení programu sušenia

- Spotrebič sa automaticky zastaví.
- Zaznejú zvukové signály (ak sú zapnuté).
- Displej oznámi skončenie cyklu a zobrazí **0h00min**.
- Ukazovateľ tlačidla zhasne Štart/Pauza. Dvierka sa odblokujú a ukazovateľ **—** zhasne.
- Tlačidlo Zap./Vyp. podržte stlačené niekoľko sekúnd, spotrebič sa vypne.

- i** Niekoľko minút po skončení programu funkcia úspory energie automaticky vypne spotrebič.

- Zo spotrebiča vyberte všetky bielizeň.
- Skontrolujte, či je bubon prázdny.



Po fáze sušenia vlhkou handrou vyčistite bubon, tesnenie a vnútro dvierok. Na displeji sa zobrazí hlásenie **Vyčistite hlavný filter**, aby vám pripomenulo, že máte vyčistiť vzduchový filter (pozrite si časť „Čistenie vzduchových filtrov“ v kapitole „Starostlivosť a čistenie“).

## 17. NASTAVENIA SPOTREBIČA

### 17.1 Úvod

1. Na obrazovke zhrnutia programu stačí klepnúť na obrazovku, aby ste sa vrátili na obrazovku zoznamu programov.
2. Rolovaním v zozname nahor alebo nadol nájdite **Nastavenia spotrebiča**.

Spin	
Machine Clean	
<b>Settings</b>	
OKOPower	
ColourPro	

3. Klepnutím na ikonu skratky vstúpte do ponuky nastavení.
4. Rolovaním v zozname nastavení nahor alebo nadol nájdite nastavenie, ktoré chcete zmeniť.

### 17.2 ⌚ Nastaviť hodiny

Zmena času:

1. Klepnutím na lištu **Nastaviť hodiny** vstúpte do podponuky.
2. Rolovaním doprava alebo doľava na lištách minút a hodín nastavte aktuálny čas.

<Programmes		Info
	Set Clock	01h00min
< 24	01 <sup>h</sup>	02 >
< 59	00 <sup>min</sup>	01 >

3. Klepnite na lištu **Nastaviť hodiny**, aby ste sa vrátili na zoznam nastavení spotrebiča alebo klepnite na lištu **Programy**, aby ste sa vrátili na obrazovku súhrnu programu.

### 17.3 🗣 Jazyk

Zmena jazyka:

1. Klepnite na lištu **Jazyk**.
2. Rolovaním v zozname jazykov nahor a nadol nájdite požadovaný jazyk a podržte ho stlačený.

<Back	Language
Svenska	SV
Deutsch	DE
English	EN
Italiano	IT
Francais	FR

3. Obrazovka sa automaticky vráti na zoznam nastavení. Klepnite na lištu **Programy**, aby ste sa vrátili na obrazovku zhrnutia programu.

### 17.4 ☀ Jas displeja

Jas displeja môžete regulovať 5 úrovňami jasu.

Zmeniť jas displeja:

1. Klepnite na lištu **Jas displeja**.
2. Rolovaním na lište úrovni jasú doľava alebo doprava nájdite požadovanú úroveň.

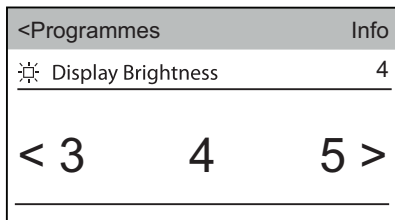

3. Klepnite na lištu **Jas displeja**, aby ste sa vrátili na zoznam nastavení spotrebiča alebo klepnite na lištu **Programy**, aby ste sa vrátili na obrazovku súhrnu programu.

## 17.5 Signál konca cyklu

Na konci cyklu zaznie bzučiak.

Na **vypnutie** bzučiaka alebo **zmenu** jeho trvania:

1. Klepnite na lištu **Signál konca cyklu**.
2. Rolovaním lišty doľava alebo doprava vykonajte požadované nastavenie:
  - **Vyp.**
  - **Krátke**
  - **Stred.**
  - **Dlhé**
3. Klepnite na lištu **Signál konca cyklu** a následne na lištu **Programy**, aby ste sa vrátili na obrazovku zhrnutia programu.

Ak je Signál konca cyklu zapnutá, na obrazovke sa zobrazí ikona skratky 

(bzučiak je zapnutý) alebo  (bzučiak je vypnutý). Pozrite si časť „Skratky“ v tejto kapitole.



## 17.6 Štand. Extra plákanie

S touto voliteľnou funkciou môžete mať natrvalo dve dodatočné plákania pri každom spustení spotrebiča a ak nastavíte kompatibilný program.

**Zapnutie/vypnutie** tejto voliteľnej funkcie:

1. Klepnite na lištu **Štand. Extra plákanie** (stav **Zap.**).

2. Klepnite na lištu **Programy**, aby ste sa vrátili na obrazovku zhrnutia programu.

Ak je **Štand. Extra plákanie** aktívna, na obrazovke sa zobrazí  a nastavením voliteľnej funkcie Extra plákanie bude možné pridať iba jedno plákanie .

Ak je **Štand. Extra plákanie** aktivovaná, na obrazovke sa zobrazí aj ikona skratky . Pozrite si časť „Skratky“ v tejto kapitole.

## 17.7 Štandardne Jemné+

Nastavte voliteľnú funkciu **Štandardne Jemné+** na optimalizáciu dávkovania aviváže a zlepšenie jemnosti tkanín. Voliteľná funkcia **Jemné+** zostane trvalo zapnutá.

Odporúča sa pri používaní aviváže.



Táto voliteľná funkcia mierne predlžuje trvanie programu.

**Zapnutie/vypnutie** tejto voliteľnej funkcie:

1. Klepnite na lištu **Štandardne Jemné+** (stav **Zap.**).
2. Klepnite na lištu **Programy**, aby ste sa vrátili na obrazovku zhrnutia programu.

Ak je **Štandardne Jemné+** aktívna, ikona skratky  bude svietiť ak nastavíte kompatibilný program.

## 17.8 Dávka prac. prost.

Pomocou tohto nastavenia môžete uložiť priemerné dávkovanie pracieho prostriedku navrhované na balení pracieho prostriedku, aby vám spotrebič odporučil potrebné dávkovanie pracieho prostriedku pre vaše cykly.

Môžete nastaviť dva typy pracieho prostriedku: napr. hodnota zadaná v **Typ pr. prostriedku 1** by sa mohla vzťahovať na práškový prací prostriedok a hodnota zadaná v **Typ pr. prostriedku 2** by sa mohla vzťahovať na tekutý prací prostriedok.

1. Klepnite na **Dávka prac. prost.**

2. Klepnite na lištu **Typ pr. prostriedku 1** alebo **Typ pr. prostriedku 2**.

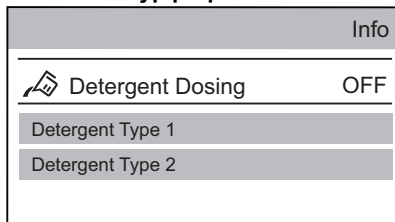

3. Rolovaním lišty doprava alebo doľava nastavte priemerné dávkovanie pracieho prostriedku v ml ako je navrhované na balení pracieho prostriedku.

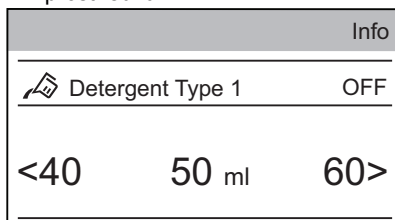

4. Klepnite na lištu **Dávka prac. prost.**, aby ste sa vrátili na zoznam nastavení spotrebiča alebo klepnite na lištu **Programy**, aby ste sa vrátili na obrazovku súhrnu programu.

## 17.9 Služby

Táto oblasť je vyhradená pre autorizovaný servis.

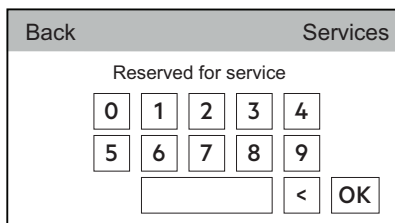

## 17.10 Skratky

Toto nastavenie umožňuje zobrazenie ikon skratiek uvedených na ďalšom obrázku na obrazovke zhrnutia.

Zapnutie skratiek:

1. Klepnutím na lištu **Skratky** otvorte zoznam dostupných ikon skratiek.

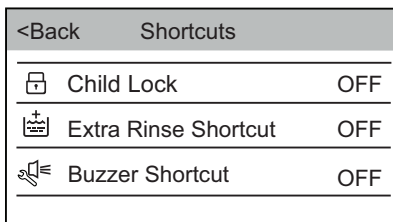

2. Klepnite na lištu požadovanej ikony skratky/skratiek zmenou stavu na **Zap..**
  3. Klepnite na **<Spät'**, aby ste sa vrátili do zoznamu nastavení spotrebiča a klepnite na **Programy**, aby ste sa vrátili na obrazovku zhrnutia.
- Ikona skratky sa zobrazí v dolnej časti.

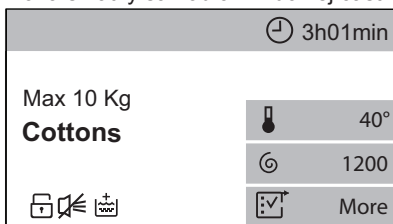

Ikona skratky sa zobrazí keď je nastavená príslušná voliteľná funkcia.

## 17.11 Info. o spotrebiči

Tu môžete nájsť krátky popis všetkých programov, voliteľných funkcií a nastavení.

Ak chcete nájsť požadovaný popis, napr.:

1. Klepnite na lištu **Info. o spotrebiči**.
2. Klepnite na lištu **1. Programy**.
3. Klepnite na lištu **Bavlna** a zobrazí sa príslušný popis.

## 17.12 Obnova výr. nast.

**Obnova výr. nast.** obnovuje pôvodné nastavenia z výroby.

Návrat na nastavenia z výroby:

1. Klepnite na lištu **Obnova výr. nast..**



Zobrazí sa nasledovné okno.

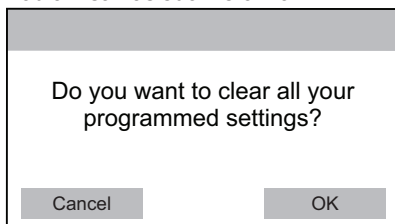

2. Klepnite na **OK**, aby ste obnovili nastavenia v výroby alebo klepnite na **Zrušiť**, aby ste zachovali súčasné nastavenia.

## 18. TIPY A RADY



### VAROVANIE!

Pozrite si kapitoly o hľadne bezpečnosti.

### 18.1 Vloženie bielizne

- Bielizeň rozdeľte na: bielu, farebnú, syntetickú, jemnú a vlnenú bielizeň.
- Dodržiavajte pokyny uvedené na štítkoch odevov.
- Neperte spolu bielu a farebnú bielizeň.
- Niektorá farebná bielizeň môže pri prvom praní pustiť farbu. Nové farebné odevy odporúčame prať niekoľko krát osobitne.
- Viacvrstvé odevy, vlnené oblečenie a odevy s namaľovanými dekoráciami prevráťte naruby.
- Odolné škvryny ošetríte vopred.
- Odolné škvryny odstráňte špeciálnym prípravkom.
- Pri praní záclon buďte opatrní. Odstráňte háčiky a záclony vložte do práčieho vaku alebo obliečky.
- Veľmi malé náplne môžu spôsobiť problémy s vyvážením vo fáze odstreďovania, čo môže mať za následok nadmerné vibrácie. Ak sa tak stane:
  - a. prerušte program a otvorte dvierka (pozrite si kapitolu „Každodenné používanie“);
  - b. ručne usporiadajte bielizeň tak, aby jednotlivé položky boli vo vnútri rovnomerne rozložené;
  - c. stlačte tlačidlo Štart/Pauza. Fáza odstreďovania pokračuje.
- Zapnite gombíky na obliečkach, zipsy, háčiky a patentky. Opasky, šnúry, šnúry od topánok, mašle a akékoľvek iné voľné časti odevov zviažte.

- Neperte neobrubené ani natrhnuté odevy. Na pranie malých a/alebo citlivých kúskov (napr. podprsenky s kosticami, opasky, pančuchové nohavice, šnúry od topánok, mašlí a pod.) použite pracie vrecúško.

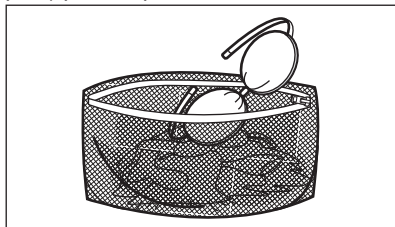

- Vyprázdňte vrecká a odevy narovnajajte.

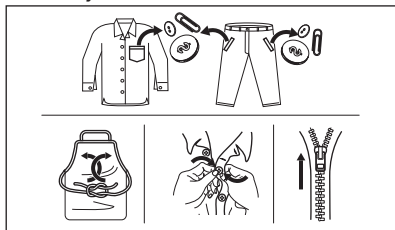

### 18.2 Veľmi odolné škvryny

Na niektoré škvryny nestačí voda a prací prostriedok.

Tieto škvryny odporúčame ošetriť ešte pred vložením odevu do práčky.

Špeciálne odstraňovače škvŕn sú k dispozícii. Použite špeciálny odstraňovač škvŕn určený pre daný typ škvŕny a tkaniny.

Odstraňovač škvŕn nestriekajte na odevy v blízkosti spotrebiča, keďže spôsobuje poškodenie plastových častí.



## 18.3 Druh a množstvo pracieho prostriedku

Výber pracieho prostriedku a používanie správnych množstiev nielen ovplyvňuje prací výkon, ale tiež pomáha predísť odpadu a chrániť životné prostredie:

- Používajte len pracie prostriedky a prídavné prostriedky určené špeciálne pre práčky. Najprv postupujte podľa týchto všeobecných pravidiel:
  - práškové pracie prostriedky (tiež tablety a jednodávkové pracie prostriedky) pre všetky druhy tkanín okrem jemnej. Uprednostnite práškové pracie prostriedky s obsahom bielidla pre bielu bielizeň a dezinfikovanie bielizne,
  - tekuté pracie prostriedky (tiež jednodávkové pracie prostriedky), hlavne pri programoch prania pri nízkej teplote (max. 60 °C) pre všetky typy tkanín alebo špeciálne prostriedky na pranie vlny.
- Výber a množstvo pracieho prostriedku závisí od druhu tkaniny (jemná bielizeň, vlna, bavlna a pod.), farby oblečenia, veľkosti náplne, stupňa znečistenia, teploty prania a tvrdosti použitej vody.
- Dodržte pokyny, ktoré nájdete na obale pracích prostriedkov alebo prídavných prostriedkov bez toho, aby ste použili väčšie množstvo, ako je uvedené (**MAX**).
- Nemiešajte rôzne druhy pracích prostriedkov.
- Použite menej pracieho prostriedku, ak:
  - periete malú náplň,
  - bielizeň je mierne zašpinená,
  - počas prania vzniká veľké množstvo peny.

- Keď používate tablety alebo kapsule pracieho prostriedku, vždy ich vložte do bubna, nie do dávkovača pracieho prostriedku a dodržiavajte odporúčania výrobcu.

### Nedostatok pracieho prostriedku môže spôsobiť:

- neuspokojivé výsledky prania,
- zhnednutie náplne,
- masťné oblečenie,
- pleseň v spotrebiči.

### Nadmerné množstvo pracieho prostriedku môže spôsobiť:

- mydliny,
- znížený účinok prania,
- nevhodné plákanie,
- väčší dopad na životné prostredie.

## 18.4 Ekologické rady

Odporúčame vám dodržiavať nasledujúce rady na ušetrenie vody, energie a na ochranu životného prostredia:

- **Bežne znečistenú bielizeň perte bez predprania.** Ušetríte tak prací prostriedok, vodu a čas (chráni sa tým aj životné prostredie).
- Naloženie spotrebiča po **maximálnu kapacitu vyznačenú pre každý program pomáha znížiť spotrebu energie a vody.**
- S adekvátnym ošetrením bielizne pred práním je možné odstrániť škvrny a limitované znečistenie a bielizeň je možné následne prať pri nižšej teplote.
- Pre používanie správneho množstva pracieho prostriedku si pozrite množstvo navrhnuté výrobcom pracieho prostriedku a skontrolujte tvrdosť vody vášho domáceho systému. Pozrite si časť „Tvrdosť vody“.
- Nastavte **maximálnu možnú rýchlosť odstreďovania** pre zvolený program, aby ste ušetrili energiu počas fázy sušenia.

## 18.5 Tvrdosť vody

Ak žijete v oblasti s vysokou alebo strednou tvrdosťou vody, odporúčame používať zmäčkovač vody pre práčky. V oblastiach s mäkkou vodou nie je potrebné používať zmäčkovač vody.

Ak chcete zistiť tvrdosť vody vo vašej oblasti, obráťte sa na miestnu vodárenskú spoločnosť.

Použite správne množstvo zmäkčovača vody. Dodržiavajte pokyny uvedené na obale produktu.

## 18.6 Pripravte cyklus sušenia

- Otvorte vodovodný ventil.
- Skontrolujte, či je správne pripojená odtoková hadica. Viac informácií nájdete v kapitole o inštalácii.
- Maximálne náplne bielizne pre programy sušenia nájdete v tabuľke programov sušenia.





## 18.7 Bielizeň, ktorá nie je vhodná na sušenie

**Program sušenia nenastavujte pre túto bielizeň:**

- Syntetické záclony.
- Odevy s kovovými prvkami.
- Nylonové pančuchy.
- Paplóny.
- Postelne prikrývky.
- Deky.
- Spacie vaky.
- Tkaniny so zvyškami laku na vlasy, odlakovačov na nechty a podobných látok.
- Odevy s molitanom alebo podobným materiálom.

## 18.8 Štítky na bielizni

Pri sušení bielizne sa riadte pokynmi výrobcu na štítkoch:

-  = Odev je možné sušiť v sušičke
-  = Cyklus sušenia pri vysokej teplote
-  = Cyklus sušenia pri zníženej teplote
-  = Odev nie je možné sušiť v sušičke.

## 18.9 Trvanie cyklu sušenia

Trvanie sušenia sa môže meniť v závislosti od:

- rýchlosti posledného odstredovania
- stupňa usušenia
- druhu bielizne
- hmotnosti náplne

## 18.10 Doplnkové sušenie

Ak je bielizeň po ukončení programu sušenia ešte stále vlhká, nastavte znovu krátky cyklus sušenia.



**VAROVANIE!**  
Aby ste predišli pokrčeniu a zrazeniu, bielizeň nesusťe príliš dlho.

## 18.11 Všeobecné tipy

Pozrite si tabuľku «Časové sušenie», v ktorej sú uvedené **priemerné** časy sušenia.

S nadobudnutím skúseností vysušíte bielizeň lepšie. Poznačte si trvanie už vykonaných cyklov.

Aby ste sa vyhli statickej elektrine na konci cyklu sušenia:

1. Použite avivážny prostriedok pri pracom cykle.
2. Použite špeciálnu aviváž pre sušičky.
3. Pred cyklom sušenia nepridávajte prací prostriedok ani aviváž.
4. Aby ste predišli poškodeniu jemných tkanín, nesusťe spolu drsné a hladké textilie.
5. Z vreciek odevov vyberte všetky predmety, predovšetkým predmety, ktoré sa topia.

Po dokončení programu sušenia bielizeň čo najskôr vyberte.

# 19. OŠETROVANIE A ČISTENIE



**VAROVANIE!**  
Pozrite si kapitoly o hľadne bezpečnosti.

## 19.1 Harmonogram periodického čistenia

Periodické čistenie pomáha predĺžiť životnosť vášho spotrebiča.

Po každom cykle nechajte dvierka a dávkovač pracieho prostriedku mierne pootvorené, aby sa dosiahla cirkulácia vzduchu a vysušila vlhkosť vnútri spotrebiča: zabráni sa tvorbe plesní a zápachu.

Ak spotrebič nepoužívate dlhší čas: zatvorte vodovodný ventil a odpojte spotrebič od elektrickej siete.

Indikatívny harmonogram periodického čistenia:

Odvápňovanie	Dvakrát ročne
Program na údržbu práčky	Jedenkrát ročne
Vyčistite tesnenia dvierok	Každé dva mesiace
Vyčistite bubon	Každé dva mesiace
Odstráňte žmolky z vnútra bubna	Dvakrát mesačne <sup>1)</sup>
Vyčistite dávkovač pracieho prostriedku	Každé dva mesiace
Hlavný vzduchový filter	Po každom cykle
Sekundárny vzduchový filter	Keď sa zobrazí sa hlásenie <b>Vyčistite oba filtre</b>
Vyčistite filter odtokového čerpadla	Dvakrát ročne
Vyčistite filter v prívodnej hadici a filter ventilu	Dvakrát ročne

<sup>1)</sup> Pozrite si kapitolu „Žmolky v tkaninách“.

Nasledovné odseky vysvetľujú spôsob čistenia každého dielu.

## 19.2 Odstránenie cudzích predmetov



Pred spustením cyklu sa uistite, že sú vrecká prázdne a všetky voľné prvky sú uviazané. Pozrite si časť „Náplň bielizne“ v „Rady a tipy“.

Vyberte akékoľvek cudzie predmety (ako napr. kovové spony, gombíky, mince a pod.), ktoré môžete nájsť v tesnení dvierok, filtroch a bubne. Pozrite si odseky „Tesnenie dvierok s dvojjazybovým lapačom“, „Čistenie bubna“, „Čistenie odtokového čerpadla“ a „Čistenie prívodnej hadice a filtra ventilu“. V prípade potreby sa obráťte na autorizované servisné stredisko.

## 19.3 Vonkajšie čistenie

Spotrebič čistite iba jemným saponátom a teplou vodou. Všetky povrchy vytrite dosucha.

Nepoužívajte drôtenky ani abrazívne materiály.



### UPOZORNENIE!

Nepoužívajte alkohol, rozpúšťadlá ani chemikálie.



### UPOZORNENIE!

Kovové povrchy nečistite umývacím prostriedkom na báze chlóru.

## 19.4 Odvápňovanie



Ak žijete v oblasti s vysokou alebo strednou tvrdosťou vody, odporúčame používať odstraňovač vodného kameňa pre práčky.

Pravidelne kontrolujte bubon, či nenájdete usadený vodný kameň.

Bežné pracie prostriedky už obsahujú zmäkčovacie látky, ale odporúčame vám občas spustiť cyklus s prázdny bubnom a odvápňovacím prípravkom.



Vždy dodržiavajte pokyny uvedené na obale produktu.

## 19.5 Program na údržbu práčky

Opakované a dlhodobé používanie programov s nízkymi teplotami a krátkych programov môže spôsobiť usadzovanie pracích prostriedkov a zvyškov vlákien a šírenie baktérií vo

vnútri bubna a hadice. To môže viesť k tvorbe zápachu a plesní.

Ak chcete zabrániť usadzovaniu zvyškov a vyčistiť vnútornú časť spotrebiča, spúšťajte prací program na údržbu práčky po približne 60 cykloch, hlavne keď sa na displeji zobrazí hlásenie **Odporúčame cyklus čistenia:**

1. Vyberte všetku bielizeň z bubna.
2. Spustite krátky program na bavlnu pri vysokej teplote s prázdny bubnom a s malým množstvom práškoveho pracieho prostriedku alebo program Čistenie práčky, ak je k dispozícii.

**i** Ak program čistenia nespustíte, bude sa hlásenie zobrazovať pri každom ďalšom použití spotrebiča až do jeho spustenia.

## 19.6 Tesnenie dvierok

Tento spotrebič je navrhnutý so **samočistiacim odtokovým systémom** umožňujúcim vypustenie ľahkých žmolek, ktoré odpadnú z oblečenia, spolu s vodou. Tesnenie pravidelne kontrolujte. Po skončení cyklu môžete späťne získať mince, gombíky a iné malé predmety.

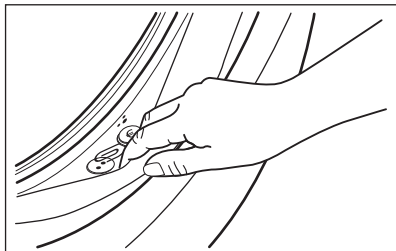

V prípade potreby ho vyčistíte pomocou krémového čistiaceho prostriedku s obsahom amoniaku tak, aby ste nepoškřabali povrch.

**i** Vždy dodržiavajte pokyny uvedené na obale produktu.

## 19.7 Čistenie bubna

Bubon pravidelne kontrolujte, či sa v ňom neusádzajú nečistoty.

V bubne sa môžu objaviť hrdzavé škvrny od zhrdzavených cudzích predmetov v bielizni alebo ak voda z vodovodu obsahuje veľa železa.

Bubon vyčistíte špeciálnym prostriedkom na nehrdzavejúcu oceľ.

**i** Vždy dodržiavajte pokyny uvedené na obale výrobku. Bubon nečistite prostriedkami s kyslým pH na odstraňovanie vodného kameňa, ani prostriedkami s obsahom chlóru či drôtenkami.

Dôkladné čistenie:

1. Bubon vyčistíte špeciálnym prostriedkom na nehrdzavejúcu oceľ.

**i** Vždy dodržiavajte pokyny uvedené na obale výrobku.

2. Spustite krátky program na bavlnu pri vysokej teplote s prázdny bubnom a s malým množstvom práškoveho pracieho prostriedku alebo, ak je k dispozícii, spustite program Čistenie práčky.

## 19.8 Čistenie dávkovača pracieho prostriedku

Ak chcete zabrániť možnému usadzovaniu sa zaschnutého pracieho prostriedku alebo avivážneho prostriedku a/alebo tvorbe plesni v násypke dávkovača pracieho prostriedku, z času na čas vykonajte tento čistiaci postup:

1. Otvorte zásuvku. Západku stlačte smerom dole, ako je naznačené na obrázku a vytiahnite ju von.

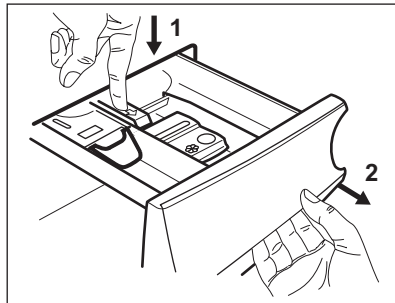

2. Odstráňte vrchnú časť priehradky na aviváž, aby ste si zjednodušili

čistenie. Uistite sa, že ste odstránili všetky zvyšky prostriedkov z hornej aj spodnej časti priehradky. Na vyčistenie priehradky násyvky použite malú kefku.

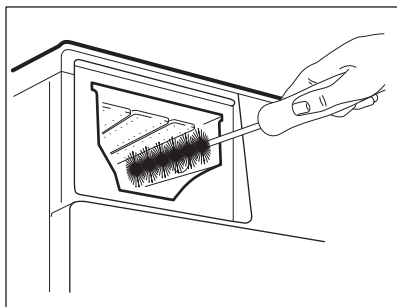
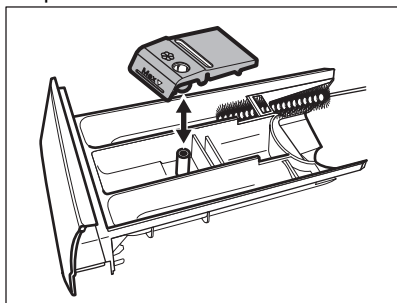

3. Zásuvku na prací prostriedok vypláchnite pod tečúcou teplou vodou, aby ste odstránili akékoľvek stopy nahromadeného prostriedku. Po vyčistení vráťte vrchnú časť na svoje miesto.
4. Zásuvku na prací prostriedok nasuňte na vodiace lišty a zatvorte ju. Spustíte program plákania bez bielizne.

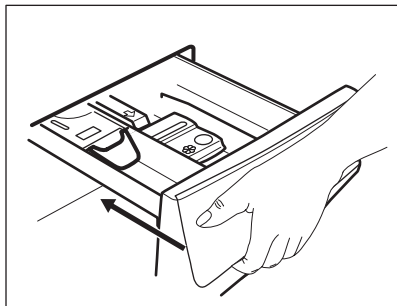

## 19.9 Čistenie vzduchových filtrov

Na vzduchových filtroch sa hromadia vlákna. Je normálne, že sa po sušení odevov v práčke so sušičkou hromadia vlákna.

- Po skončení každého cyklu sušenia sa na displeji zobrazí hlásenie **Vyčistite hlavný filter**, aby vám pripomenulo, že máte vyčistiť **hlavný vzduchový filter** (pozrite si obrázky 1 až 5). Zaznie zvukový signál.
- Občas sa môže zobrazit' hlásenie **Vyčistite oba filtre**, aby vám pripomenulo, že treba vyčistiť oba vzduchové filtre: **hlavný vzduchový filter** a **vedľajší vzduchový filter** (pre vedľajší filter si pozrite obrázky 6 až 8). Zaznie zvukový signál.
- Hlásenie **Skontrolujte vzduchový filter** sa môže tiež zobrazit' aby vám pripomenulo, že máte skontrolovať správne vloženie filtra (pozrite si obrázok 10).

V záujme optimálnej účinnosti sušenia treba vzduchové filtre pravidelne čistiť. Upchaté filtre predlžujú cykly a zvyšujú spotrebu energie.



### VAROVANIE!

Na čistenie filtrov nepoužívajte vodu, aby ste zabránili vytečeniu plastových vlákien do okolitej vody. Vlákna vyhodte do odpadkového koša.

1. Stlačením háčika otvorte hlavný vzduchový filter.

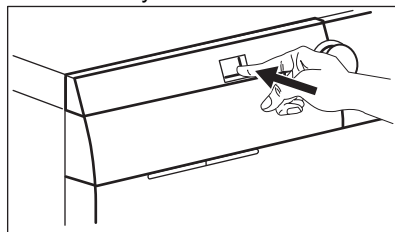

2. Vytiahnite hlavný vzduchový filter von.

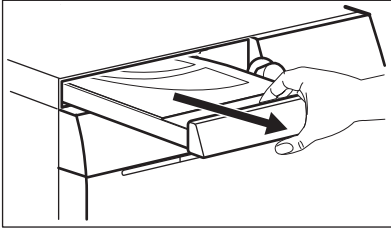

3. Kryt hlavného vzduchového filtra otvoríte vytiahnutím nahor.

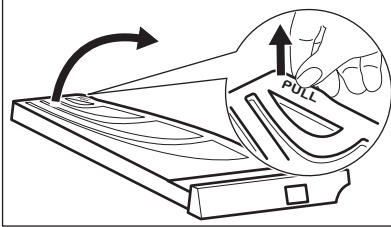

4. Hlavný vzduchový filter vyčistíte rukou a, v prípade potreby, vysávačom. Vlákna vyhodíte do odpadkového koša.

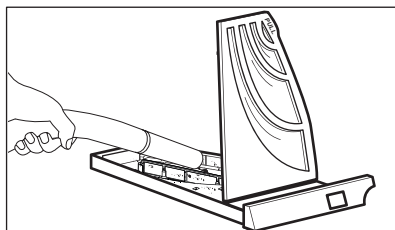
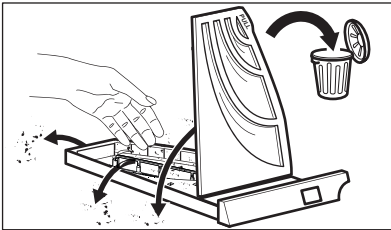

5. Zatvorte kryt hlavného vzduchového filtra.

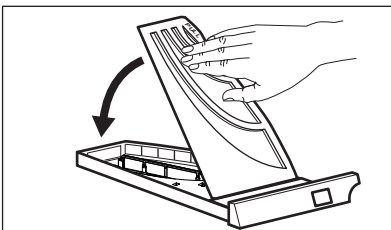

6. Vytiahnite vedľajší filter von.

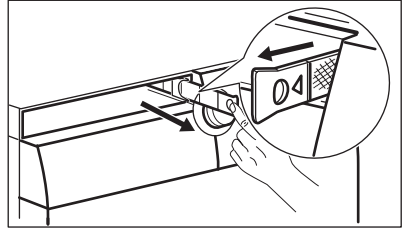

7. Vedľajší vzduchový filter vyčistíte rukou a, v prípade potreby, vysávačom. Vlákna vyhodíte do odpadkového koša.

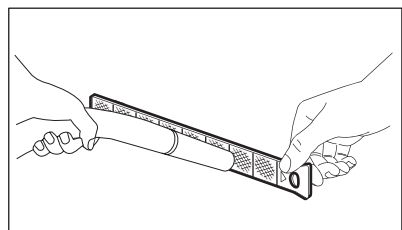
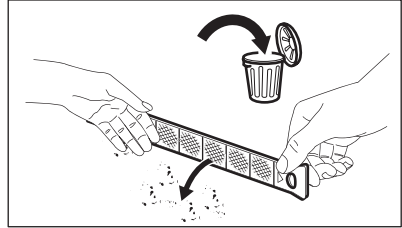

8. Opäť vložte vedľajší vzduchový filter.

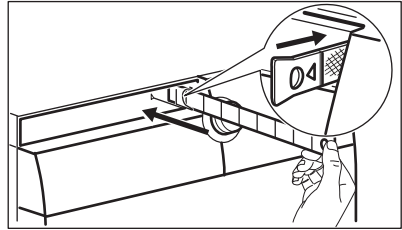

9. Opäť vložte hlavný vzduchový filter a pevne ho zatvorte.

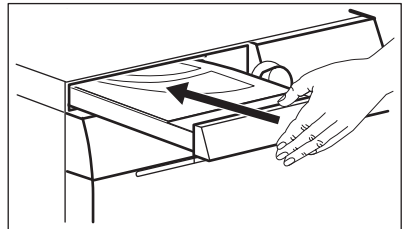



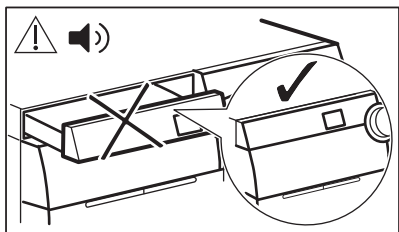

**VAROVANIE!** Priestor pre hlavný vzduchový filter nesmie byť blokovaný žiadnym predmetom.

**i** Ak v práčke so sušičkou bielizeň iba periete, môže byť v hlavnom vzduchovom filtri vlhkosť. Je to normálne.

## 19.10 Čistenie vypúšťacieho čerpadla

**VAROVANIE!** Zástrčku napájacieho kábla vytiahnite zo sieťovej zásuvky.

**i** Pravidelne kontrolujte filter odtokového čerpadla a uistite sa, že je čistý.

Vyčistíte vypúšťacie čerpadlo, ak:

- Spotrebič nevypustí vodu.
- Bubon sa netočí.
- Spotrebič vydáva nezvyčajný hluk z dôvodu upchania vypúšťacieho čerpadla.
- Zobrazí sa hlásenie Skontrolujte, či nie je upchatý odtokový filter..

**VAROVANIE!**

- Filter nevytáhuje, kým je spotrebič v prevádzke.
- Čerpadlo nečistíte, ak je voda v spotrebiči horúca. Počkajte, kým voda vychladne

**VAROVANIE!** Po každom vykonaní špeciálneho programu **CLE** na odstránenie uvoľnených vlákien vyčistíte odtokový filter.

**Ak chcete vyčistiť čerpadlo, postupujte takto:**

1. Otvorte kryt čerpadla.

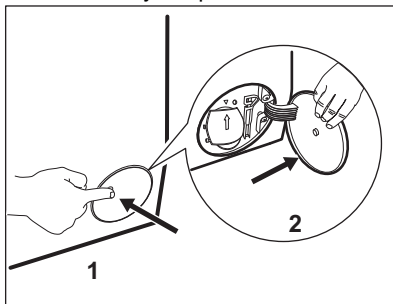

2. Pod vývod vypúšťacieho čerpadla položte vhodnú misku, aby ste zachytili vytekajúcu vodu.
3. Otvorte sklz nadol. Pri vyberaní filtra majte vždy poruke handru, aby ste mohli utrieť vytečenú vodu.

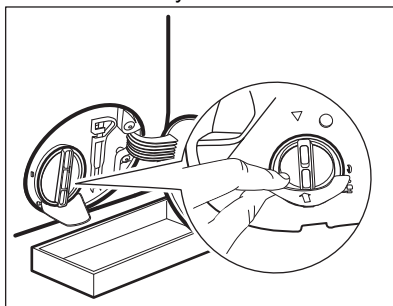

4. Filter otvorte otočením o 180 stupňov proti smeru hodinových ručičiek, nevyberajte ho. Vypustite vodu.



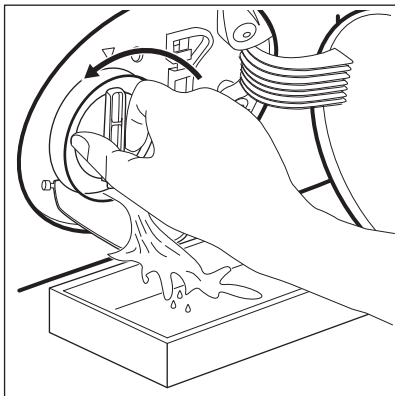

5. Keď bude miska plná vody, naskrutkujte späť filter a vyprázdnite nádobku.
6. Zopakujte kroky č. 4 a 5, až kým voda neprestane tiecť.
7. Otočte filter proti smeru hodinových ručičiek a vyberte ho.

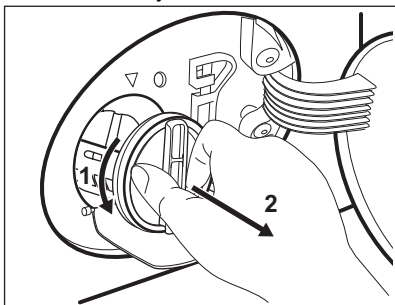

8. V prípade potreby odstráňte chumáče a predmety zachytené vo filtri.
9. Presvedčte sa, že sa lopatka čerpadla môže otáčať. Ak sa nedá otočiť, obráťte sa na autorizované servisné stredisko.

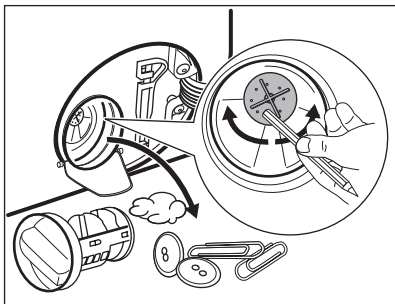

10. Filter vyčistite pod tečúcou vodou.

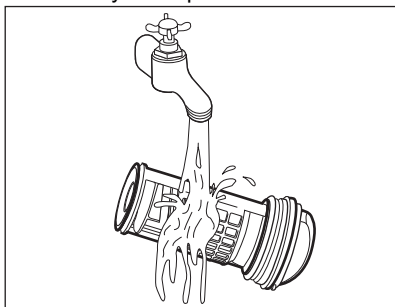

11. Vráťte filter späť na špeciálne lišty tak, že ho otočíte v smere hodinových ručičiek. Uistite sa, že ste filter utiahli správne, aby ste zabránili priesakom.

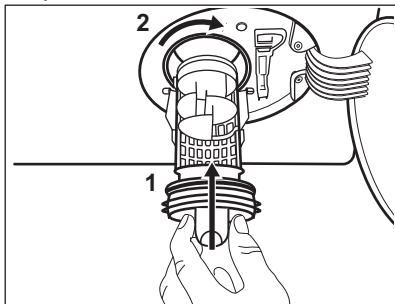

12. Zatvorte kryt čerpadla.

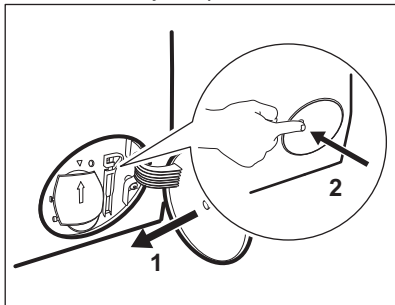

Keď vypustíte vodu postupom núdzového vypustenia, musíte znova aktivovať systém vypúšťania:

- a. Nalejte 2 litre vody do hlavnej priehradky dávkovača pracíeho prostriedku.
- b. Na vypustenie vody spustite príslušný program.

## 19.11 Čistenie filtra prívodnej hadice a filtra ventila

V nasledujúcich prípadoch možno bude potrebné vyčistiť filtre:

- Do spotrebiča neprieká voda.
- Spotrebiču trvá dlho naplnenie vodou.
- Ukazovateľ tlačidla Štart/Pauza bliká a na displeji sa zobrazí príslušný alarm. Pozrite si kapitolu „Riešenie problémov“.

### Čistenie filtrov v prívodnej hadici:

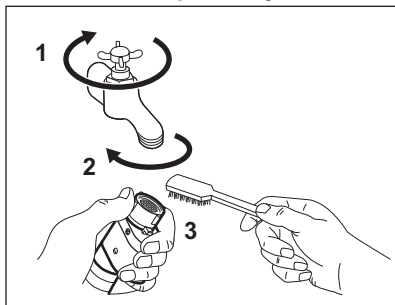

- Zatvorte vodovodný kohútik.
- Odpojte prívodnú hadicu z vodovodného kohútika.
- Filter v prívodnej hadici vyčistite tvrdou kefou.

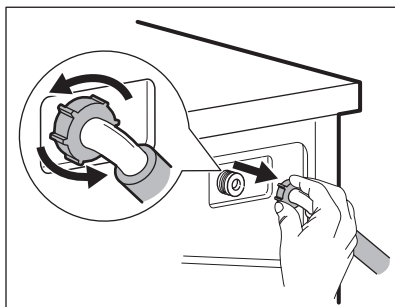

- Odstráňte prívodnú hadicu za spotrebičom.

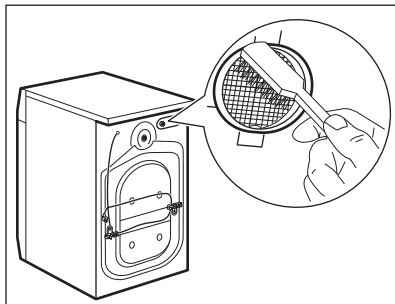

- Filter vo ventile vyčistite tvrdou kefou alebo utierkou.

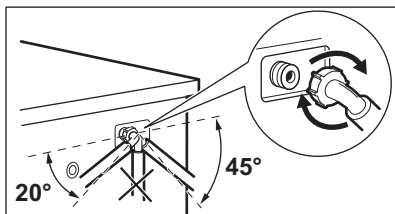

- Znovu pripojte prívodnú hadicu. Skontrolujte, či sú prípojky utiahnuté, aby sa predišlo úniku vody.
- Otvorte vodovodný ventil.

## 19.12 Núdzové vypustenie

Ak spotrebič nevypúšťa vodu, postupujte rovnako, ako je uvedené v odseku „Čistenie odtokového čerpadla“. V prípade potreby čerpadlo vyčistite.

Keď vypustíte vodu postupom núdzového vypustenia, musíte znova aktivovať systém vypúšťania:

1. Nalejte 2 litre vody do hlavnej priehradky dávkovača pracieho prostriedku.
2. Na vypustenie vody spustíte príslušný program.

## 19.13 Ochranné opatrenia pred mrazom

Ak sa spotrebič nachádza na mieste, kde môže teplota dosiahnuť hodnoty okolo 0 °C alebo môže klesnúť pod túto teplotu, odstráňte zvyšnú vodu z

prívodnej hadice a vypúšťacieho čerpadla.

1. Zástrčku napájacieho kábla vyťahnite zo sieťovej zásuvky.
2. Zatvorte vodovodný kohútik.
3. Obidva konce prívodnej hadice vložte do nádoby a nechajte vodu odtiecť z hadice.
4. Vyprázdnite vypúšťacie čerpadlo. Prečítajte si informácie o núdzovom vypustení.
5. Keď je vypúšťacie čerpadlo prázdne, znova nainštalujte prívodnú hadicu.



### **VAROVANIE!**

Pred opätovným použitím spotrebiča sa uistite, že je teplota vyššia ako 5 °C a že z kohútika tečie voda. Výrobca nie je zodpovedný za škody spôsobené nízkymi teplotami.

# 20. RIEŠENIE PROBLÉMOV



### **VAROVANIE!**

Pozrite si kapitoly ohľadne bezpečnosti.

## 20.1 Kódy alarmov a možné poruchy

Spotrebič sa nespustí alebo sa zastaví počas prevádzky. Najprv skúste nájsť riešenie problému (pozrite si tabuľky).



### **VAROVANIE!**

Pred akoukoľvek činnosťou spotrebič odpojte od elektrickej siete.

**V prípade niektorých problémov sa na displeji zobrazí hlásenie alarmu a môže nepretržite blikat' tlačidlo Štart/Pauza  :**



Ak je v spotrebiči príliš veľa bielizne, vyberte z bubna niekoľko kusov bielizne alebo dvierka držte zatlačené a stlačte tlačidlo Štart/Pauza, kým ukazovateľ  neprestane blikat' (pozrite si obrázok nižšie).

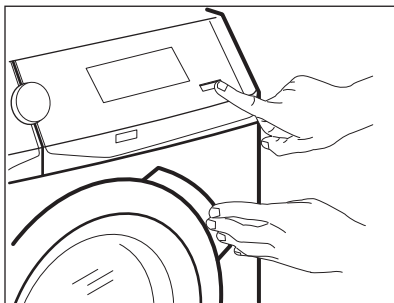



Problém	Možné riešenie
<p><b>Skontrolujte, či je otvorený vodovodný ventil.:</b> Do spotrebiča nepriteká správne voda.</p>	<ul style="list-style-type: none"> <li>• Skontrolujte, či je vodovodný kohútik otvorený.</li> <li>• Skontrolujte, či nie je tlak prívodu vody príliš nízky. O túto informáciu požiadajte miestny vodohospodársky orgán.</li> <li>• Skontrolujte, či nie je vodovodný kohútik upchatý.</li> <li>• Uistite sa, že prívodná hadica nie je skrútená, poškodená alebo ohnutá.</li> <li>• Uistite sa, že pripojenie hadice na prívod vody je správne.</li> <li>• Uistite sa, že filter prívodnej hadice a filter ventilu nie sú upchaté. Pozrite si časť „Ošetrovanie a čistenie“.</li> </ul>
<p><b>Skontrolujte, či nie je upchatý odtokový filter.:</b> Spotrebič nevypúšťa vodu.</p>	<ul style="list-style-type: none"> <li>• Skontrolujte, či nie je sifón umývadla upchatý.</li> <li>• Skontrolujte, či nie je odtoková hadica skrútená alebo ohnutá.</li> <li>• Skontrolujte, či nie je upchatý odtokový filter. V prípade potreby filter vyčistite. Pozrite si časť „Ošetrovanie a čistenie“.</li> <li>• Uistite sa, že je pripojenie odtokovej hadice správne.</li> <li>• Nastavte program vypúšťania vody, ak ste nastavili program bez fázy vypúšťania. Ak nie je program vypúšťania dostupný vo voliči programu, môžete ho nastaviť cez aplikáciu.</li> <li>• Nastavte program vypúšťania vody, ak ste nastavili voliteľnú funkciu, po skončení ktorej zostane v práčke voda.</li> </ul>
<p><b>Skontrolujte, či sú správne zatvorené dvierka:</b> Dvierka spotrebiča sú otvorené alebo sú nesprávne zatvorené.</p>	<ul style="list-style-type: none"> <li>• Ubezpečte sa, že dvierka sú správne zatvorené.</li> </ul>



<b>Program bude pokračovať, keď bude napájanie stabilné:</b> Elektrické napájanie je nestabilné.	<ul style="list-style-type: none"> <li>• Počkajte, kým sa napájanie neustáli.</li> </ul>
<b>Zistený únik vody.:</b> Aktivovalo sa zariadenie proti vytopeniu.	<ul style="list-style-type: none"> <li>• Spotrebič odpojte a zatvorte vodovodný ventil. Obráťte sa na autorizované servisné stredisko.</li> </ul>
<b>Displej vás upozorní, aby ste skontrolovali vzduchový filter.</b>	<ul style="list-style-type: none"> <li>• Uistite sa, že bol vzduchový filter vyčistený.</li> <li>• Uistite sa, že je správne vložený vzduchový filter.</li> </ul>

Ak sa na displeji zobrazia iné poruchové kódy, vypnite a zapnite spotrebič. Ak problém pretrváva, obráťte sa na autorizované servisné stredisko.

V prípade iného problému s práčkou si pozrite tabuľku nižšie, kde možno nájdete vhodné riešenie.

Problém	Možné riešenie
Program sa nespustí.	<ul style="list-style-type: none"> <li>• Skontrolujte, či je sieťová zástrčka pripojená k sieťovej zásuvke.</li> <li>• Skontrolujte, či sú dvierka spotrebiča zatvorené.</li> <li>• Skontrolujte, či nie je v skrinke s poistkami poškodená poistka.</li> <li>• Uistite sa, že bolo stlačené tlačidlo Štart/Pauza .</li> <li>• Ak je nastavený odložený štart, zrušte nastavenie alebo počkajte na dokončenie odpočítavania.</li> <li>• Ak je zapnutá funkcia Detská poistka, vypnite ju.</li> <li>• Skontrolujte polohu voliča zvoleného programu.</li> </ul>
Spotrebič napustí vodu a hneď ju aj vypustí.	<ul style="list-style-type: none"> <li>• Skontrolujte, či je odtoková hadica v správnej polohe. Hadica môže byť umiestnená príliš nízko. Pozrite si časť „Inštaláčn é pokyny“.</li> </ul>
Fáza odstred'ovania nefunguje alebo cyklus prania trvá dlhšie než zvyčajne.	<ul style="list-style-type: none"> <li>• Nastavte program odstred'ovania. Ak nie je program vypúšťania dostupný pomocou voliča programu, môžete ho nastaviť cez aplikáciu.</li> <li>• Skontrolujte, či nie je upchatý odtokový filter. V prípade potreby filter vyčistite. Pozrite si časť „Ošetrovanie a čistenie“.</li> <li>• Manuálne upravte bielizeň v bubne a znova spustíte fázu odstred'ovania. Tento problém môže byť spôsobený nedostatočným vyvážením.</li> </ul>
Na podlahe je voda.	<ul style="list-style-type: none"> <li>• Uistite sa, že sú spoje hadíc na vodu pevne dotiahnuté a nedochádza k únikom vody.</li> <li>• Uistite sa, že prívodná a odtoková hadica nie sú poškodené.</li> <li>• Uistite sa, že používate správny prací prostriedok a správne množstvo.</li> </ul>

Problém	Možné riešenie
Nie je možné otvoriť dvierka spotrebiča.	<ul style="list-style-type: none"> <li>• Skontrolujte, či ste nezvolili prací program, ktorý končí s vodou v bubne.</li> <li>• Skontrolujte, či je prací program ukončený.</li> <li>• Ak je v bubne voda, nastavte program vypúšťania alebo odstreďovania. Ak nie sú programy odstreďovania a vypúšťania dostupné na voliči programu, môžete ich nastaviť cez aplikáciu.</li> <li>• Uistite sa, že má spotrebič prívod elektrickej energie.</li> <li>• Tento problém môže byť spôsobený poruchou spotrebiča. Obráťte sa na autorizované servisné stredisko.</li> <li>• Ak potrebujete otvoriť dvierka, pozorne si prečítajte časť „Núdzové otvorenie dvierok“.</li> <li>• Skontrolujte, či nie je zapnutá funkcia Diaľkové spustenie. Vypnite túto funkciu.</li> </ul>
Na displeji sa zobrazí hlásenie „Pripojenie ku cloudu zlyhalo“.	<ul style="list-style-type: none"> <li>• Skontrolujte bezdrôtový signál.</li> <li>• Skontrolujte domácu sieť a router.</li> <li>• Reštartujte router.</li> <li>• Kontaktujte poskytovateľa bezdrôtového pripojenia, či sa nevyskytli nejaké problémy s bezdrôtovou sieťou.</li> </ul>
Aplikácia sa nedokáže pripojiť k spotrebiču.	<ul style="list-style-type: none"> <li>• Skontrolujte bezdrôtový signál.</li> <li>• Skontrolujte, či je vaše inteligentné zariadenie pripojené k bezdrôtovej sieti.</li> <li>• Skontrolujte domácu sieť a router.</li> <li>• Reštartujte router.</li> <li>• Kontaktujte poskytovateľa bezdrôtového pripojenia, či sa nevyskytli problémy s bezdrôtovou sieťou.</li> <li>• Spotrebič, inteligentné zariadenie alebo oba prístroje treba znovu nakonfigurovať, pretože bol nainštalovaný nový router alebo bola zmenená konfigurácia routera.</li> </ul>
Aplikácia sa často nedokáže pripojiť k spotrebiču.	<ul style="list-style-type: none"> <li>• Uistite sa, že spotrebič prijíma bezdrôtový signál. Pokúste sa umiestniť domáci router čo najbližšie k spotrebiču alebo zväžte zakúpenie predlžovača bezdrôtového signálu.</li> <li>• Uistite sa, že nie je bezdrôtový signál rušený mikrovlnnou rúrou. Vypnite mikrovlnnú rúru. Nepoužívajte súčasne mikrovlnnú rúru a diaľkové ovládanie.</li> </ul>
Na displeji sa zobrazí  . Všetky tlačidlá okrem Zap./Vyp.  sú neaktívne.	<ul style="list-style-type: none"> <li>• Spotrebič sťahuje príslušné dostupné aktualizácie. Počkajte, kým skončí proces aktualizácie. Ak spotrebič počas aktualizácie vypnete, aktualizácia sa obnoví, keď opäť zapnete spotrebič.</li> </ul>
Spotrebič vydáva nezvyčajný zvuk a vibruje.	<ul style="list-style-type: none"> <li>• Uistite sa, že je spotrebič správne vyrovnaný. Pozrite si časť „Inštalčné pokyny“.</li> <li>• Uistite sa, že sú odstránené obaly alebo prepravné skrutky. Pozrite si časť „Inštalčné pokyny“.</li> <li>• Pridajte viac bielizne do bubna. Dávka je možno príliš malá.</li> </ul>

Problém	Možné riešenie
Trvanie programu sa predĺži alebo skráti počas prebiehajúceho programu.	<ul style="list-style-type: none"> <li>• Funkcia ProSense System dokáže prispôsobiť trvanie programu podľa typu a množstva náplne. Pozrite si časť „Zistenie náplne ProSense System“ v kapitole „Každodenné používanie“.</li> </ul>
Výsledky prania nie sú uspokojivé.	<ul style="list-style-type: none"> <li>• Zvýšte množstvo pracieho prostriedku alebo použite iný prací prostriedok.</li> <li>• Pred praním bielizne odstráňte odolné škvrny pomocou špeciálnych produktov.</li> <li>• Uistite sa, že ste nastavili správnu teplotu.</li> <li>• Znížte množstvo bielizne.</li> </ul>
Príliš veľa peny v bubne počas pracieho cyklu.	<ul style="list-style-type: none"> <li>• Znížte množstvo pracieho prostriedku alebo počet tabliet alebo jednodávkových pracích prostriedkov.</li> </ul>
Po dokončení pracieho cyklu zostávajú v zásuvke na prací prostriedok zvyšky pracieho prostriedku.	<ul style="list-style-type: none"> <li>• Uistite sa, že klapka je v správnej polohe (HORE pre práškový prací prostriedok – DOLE pre tekutý prací prostriedok).</li> <li>• Uistite sa, že ste použili dávkovač pracieho prostriedku podľa pokynov uvedených v tomto návode.</li> </ul>
Bubon je prázdny, ale na displeji sa zobrazuje, že registruje nejakú hmotnosť.	<ul style="list-style-type: none"> <li>• Stlačením tlačidla Zap./Vyp.  vypnite spotrebič a jeho opätovným zapnutím ho vynulujte.</li> </ul>
Bubon je plný, ale na displeji sa zobrazuje 0,0 kg.	<ul style="list-style-type: none"> <li>• Bielizeň ste vložili pred aktiváciou spotrebiča. Stlačením tlačidla Zap./Vyp.  vypnite spotrebič.</li> <li>• Vyprázdnite bubon a urobte potrebné kroky. (Prečítajte si časť „Vkladanie bielizne“.)</li> </ul>
Spotrebič nesuší alebo nesuší správne.	<ul style="list-style-type: none"> <li>• Zapnite vodovodný kohútik.</li> <li>• Uistite sa, že vzduchové filtre nie sú upchané. <b>Skontrolujte hlavné a vedľajšie vzduchové filtre.</b></li> <li>• Skontrolujte, či nie je upchatý odtokový filter.</li> <li>• Znížte množstvo bielizne.</li> <li>• Uistite sa, že ste nastavili správny cyklus. Ak je to potrebné, znovu nastavte krátke sušenie.</li> </ul>
<b>Príliš dlhý cyklus sušenia.</b>	<ul style="list-style-type: none"> <li>• Uistite sa, že sú vzduchové filtre správne vyčistené.</li> <li>• Uistite sa, že množstvo bielizne neprekračuje deklarovanú náplň pre nastavený program.</li> <li>• Uistite sa, že teplota v miestnosti zodpovedá príslušnému rozsahu.</li> </ul>
Bielizeň je plná vlákien rôznych farieb.	<p>Látky prané v predchádzajúcom cykle uvoľnili vlákna inej farby:</p> <ul style="list-style-type: none"> <li>• Fáza sušenia pomáha eliminovať určité hromadenie vlákien.</li> <li>• Očistite oblečenie pomocou odstraňovača vlákien.</li> </ul> <p>V prípade nadmerného množstva vlákien v bubne spustíte špeciálny program na jeho vyčistenie (ďalšie informácie nájdete v časti „Vlákna v tkanine“).</p>

Po kontrole aktivujte spotrebič. Program pokračuje od bodu prerušenia.

Ak problém pretrváva, obráťte sa na autorizované servisné stredisko.

Údaje potrebné pre autorizované servisné stredisko nájdete na typovom štítku.

## 20.2 Uvoľnené vlákna v tkaninách

Počas fázy prania a/alebo sušenia môžu niektoré typy tkanín (nasiakavé látky, vlna, teplákové bundy) uvoľňovať vlákna.

Uvoľnené vlákna môžu počas ďalšieho cyklu priľnúť k tkaninám.

Táto nevýhoda je výraznejšia pri technických tkaninách.

Ak chcete zabrániť uvoľneným vláknám v bielizni, odporúčame nasledovné:

- Tmavú bielizeň neperte po praní a sušení svetlej bielizne (uteráku na ruky, vlneného oblečenia, teplákových búnd a pod.) a naopak.
- Pri prvom praní takéhoto typu bielizne vysušte bielizeň na čerstvom vzduchu.
- Vyčistite odtokový filter.
- Po fáze sušenia vlhkou handrou vyčistite prázdny bubon, tesnenie a dvierka.

**Ak chcete odstrániť uvoľnené vlákna v bubne, nastavte špeciálny program:**

- Skontrolujte, či je bubon prázdny.
- Vlhkou handrou vyčistite bubon, tesnenie a dvierka.
- Tlačidlo **Zap./Vyp.** podržte stlačené niekoľko sekúnd, spotrebič sa zapne.
- Nastavte program **Čistenie práčky**.
- Dvomi dotykmi tlačidla **Režim** zapnete iba funkciu sušenia.
- Dotknutím sa tlačidla **Štart/Pauza** spustíte program.



Ak spotrebič používate často, vykonávajte tento program pravidelne.

## 20.3 Núdzové otvorenie dvierok

V prípade výpadku dodávky elektrickej energie alebo poruchy zostanú dvierka

spotrebiča zablokované. Po obnove dodávky elektrickej energie prací program pokračuje. Ak dvierka zostanú zablokované z dôvodu poruchy, je možné ich otvoriť pomocou funkcie núdzového odblokovania.

Pred otvorením dvierok:



### UPOZORNENIE!

**Hrozí nebezpečenstvo popálenia! Ubezpečte sa, že teplota vody nie je príliš vysoká a že bielizeň nie je horúca. V prípade potreby počkajte, kým nevychladnú.**



### UPOZORNENIE!

**Hrozí nebezpečenstvo poranenia! Uistite sa, že bubon sa netočí. V prípade potreby počkajte, kým sa bubon neprestane točiť.**



**Uistite sa, že hladina vody vnútri bubna nie je príliš vysoká. V prípade potreby vykonajte núdzové vypustenie vody (pozrite si časť «Núdzové vypustenie» v kapitole «Starostlivosť a čistenie»).**

Ak chcete otvoriť dvierka, postupujte takto:

1. Stlačením tlačidla **Zap./Vyp.** vypnite spotrebič.
2. Zástrčku napájacieho kábla vytiahnite zo sieťovej zásuvky.
3. Otvorte kryt filtra.
4. Raz potiahnite páčku núdzového odistenia nadol. Opäť ju potiahnite nadol, ponechajte ju napnutú a popritom otvorte dvierka spotrebiča.



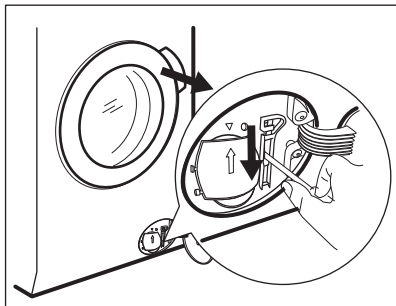

5. Vyberte bielizeň a potom zatvorte dverka spotrebiča.
6. Zatvorte kryt filtra.

## 21. HODNOTY SPOTREBY

### 21.1 Úvod

- i** Na webovej stránke [www.theenergylabel.eu](http://www.theenergylabel.eu) nájdete podrobnejšie informácie o štítku s energetickými údajmi.
- i** Čiarový kód na štítku energetických údajov dodanom so spotrebičom poskytuje webový odkaz na informácie o výkone spotrebiča v databáze EU EPREL. Energetický štítok, návod na používanie a ďalšie dokumenty si odložte, aby ste ich mali v prípade potreby neskôr k dispozícii. Tie isté informácie sú dostupné aj v databáze EPREL na webovej stránke <https://eprel.ec.europa.eu>, kde treba zadať model a číslo výrobku, ktoré nájdete na typovom štítku spotrebiča. Informácie o umiestnení typového štítku nájdete v kapitole „Popis výrobku“.

### 21.2 Legenda

<b>kg</b>	Vkladanie bielizne.	<b>h:mm</b>	Trvanie programu.
<b>kWh</b>	Spotreba energie.	<b>°C</b>	Teplota bielizne.
<b>Litre</b>	Spotreba vody.	<b>ot./min.</b>	Rýchlosť odstred'ovania.
<b>%</b>	Zostatková vlhkosť na konci cyklu. Čím je rýchlosť odstred'ovania vyššia, tým je hlučnosť spotrebiča vyššia a zostatková vlhkosť bielizne po skončení prania nižšia.		



Hodnoty spotreby a trvanie programu sa môžu líšiť podľa prevádzkových podmienok (napr. izbová teplota, teplota vody, množstvo a druh bielizne, napájacie napätie), a tiež ak zmeníte predvolené nastavenie programu.

## 21.3 Podľa nariadenia Európskej komisie 2019/2023

Iba pranie

Program Eco 40-60	kg	kWh	Litre	h:mm	%	°C	ot./min <sup>1)</sup>
Plná náplň	10	0.900	61	3:55	52	37	1551
Polovičná náplň	5	0.605	47	2:50	52	33	1551
Štvrtinová náplň	2.5	0.200	38	2:30	54	23	1551

<sup>1)</sup> Maximálna rýchlosť odstreďovania.

Cyklus prania a sušenia

Program Eco 40-60 a úroveň vysušenia Suchá do skrine	kg	kWh	Litre	h:mm	%	°C	ot./min <sup>1)</sup>
Plná náplň	6	3.000	55	9:40	0	39	1551
Polovičná náplň	3	1.795	43	5:35	0	35	1551

<sup>1)</sup> Maximálna rýchlosť odstreďovania.

Spotreba energie v rôznych režimoch

Vyp (W)	Pohotovostný režim (W)	Odložený štart (W)	Sieťový pohotovostný režim (W)
0.50	0.50	4.00	2.00 <sup>1)</sup>

Čas do vypnutia/pohotovostného režimu je maximálne 15 minút.

<sup>1)</sup> Spotreba energie pripojenej funkcie je približne 17,5 kWh ročne. Bližšie informácie o odpojení tejto funkcie nájdete v kapitole „Wi-Fi – nastavenie pripojenia“.

## 21.4 Bežné programy – iba pranie



Tieto hodnoty sú iba orientačné.

Program	kg	kWh	Litre	h:mm	%	°C	ot./min <sup>1)</sup>
Bavlna <sup>2)</sup> 95 °C	10	2.90	90	4:05	44	85	1600
Bavlna 60 °C	10	1.70	85	3:50	44	55	1600
Bavlna <sup>3)</sup> 20 °C	10	0.35	85	3:00	44	20	1600
Syntetika 40 °C	4	0.80	55	2:15	35	40	1200
Jemná bielizeň <sup>4)</sup> 30 °C	2	0.40	60	1:05	35	30	1200
Vlna 30 °C	1.5	0.30	65	1:05	30	30	1200

1) Referenčný ukazovateľ rýchlosti odstredovania.

2) Vhodný na pranie silne zašpinených textílií.

3) Vhodný na pranie mierne znečistenej bavlny, syntetických a zmesových tkanín.

4) Tiež vykoná rýchly cyklus prania na mierne zašpinenú bielizeň.

## 21.5 Bežné programy – pranie a sušenie





Tieto hodnoty sú iba orientačné.

Program	kg	kWh	Litre	h:mm	%	°C	ot./min <sup>1)</sup>
Syntetika 40 °C	4	2.05	55	5:50	1	40	1200

1) Referenčný ukazovateľ rýchlosti odstredovania.

## 22. OCHRANA ŽIVOTNÉHO PROSTREDIA

Materiály označené symbolom odovzdajte na recykláciu.  Obal hodte do príslušných kontajnerov na recykláciu. Chráňte životné prostredie a zdravie ľudí a recyklujte odpad z elektrických a elektronických spotrebičov. Nelikvidujte

spotrebiče označené symbolom spolu s odpadom z domácnosti.  Výrobok odovzdajte v miestnom recyklačnom zariadení alebo sa obráťte na obecný alebo mestský úrad.



The software in this product contains components that are based on free and open source software. AEG gratefully acknowledges the contributions of the open software and robotics communities to the development project.

To access the source code of these free and open source software components whose license conditions require publishing, and to see their full copyright information and applicable license terms, please visit: <http://aeg.opensoftwarerepository.com> (folder NIU5)