



Instruction Book

Sport Blender
ESB27xx, ESB29xx



GB INSTRUCTION BOOK

FR MODE D'EMPLOI

AR كتيب الإستخدام

BG БРОШУРА С ИНСТРУКЦИИ

CZ NÁVOD K POUŽITÍ

DE GEBRAUCHSANWEISUNG

DK VEJLEDNING

EE KASUTUSJUHEND

FI OHJEKIRJA

HR KNJIŽICA S UPUTAMA

HU HASZNÁLATI ÚTMUTATÓ

IT ISTRUZIONI

LT INSTRUKCIJŲ KNYGA

LV LIETOŠANAS INSTRUKCIJA

NO BRUKSANVISNING

PL INSTRUKCJA OBSŁUGI

RO MANUAL DE INSTRUCȚIUNI

RS UPUTSTVO

RU ИНСТРУКЦИЯ

SE BRUKSANVISNING

SI NAVODILA

SK NÁVOD NA POUŽÍVANIE

TR EL KİTABI

UA ПОСІБНИК КОРИСТУВАЧА

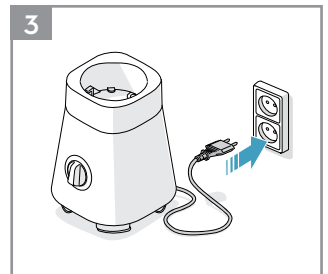
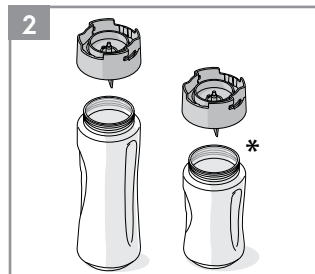
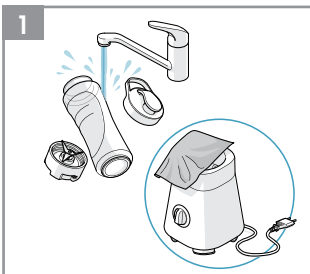
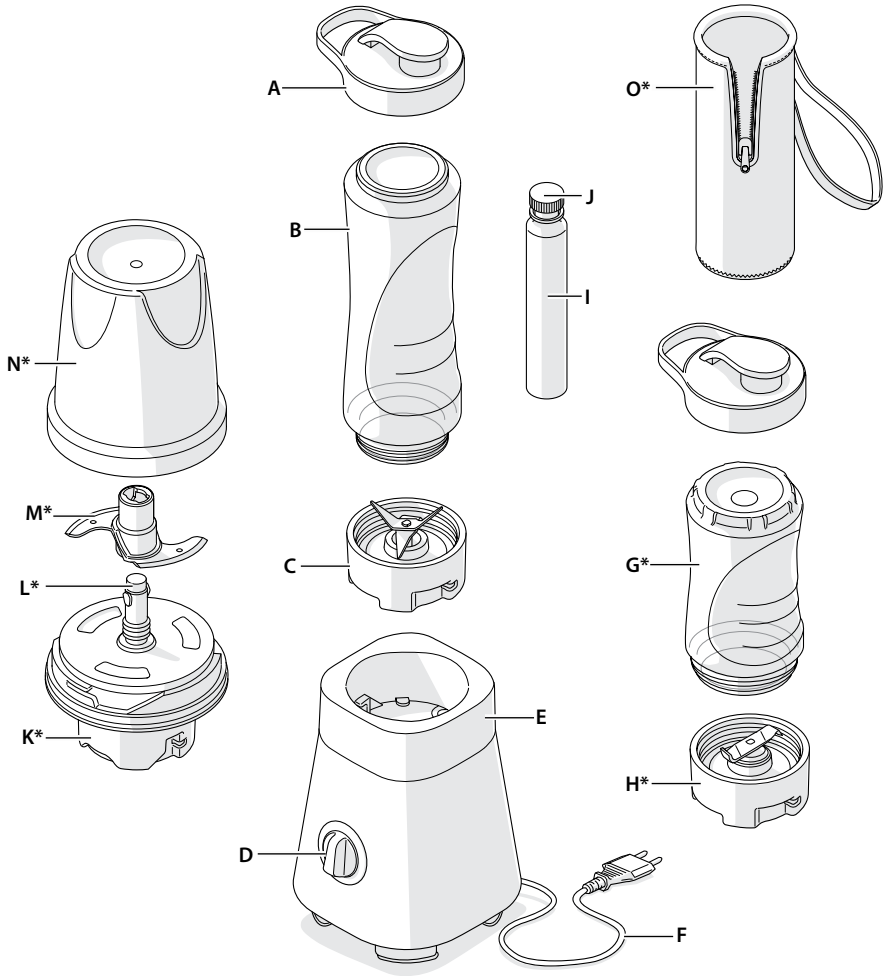

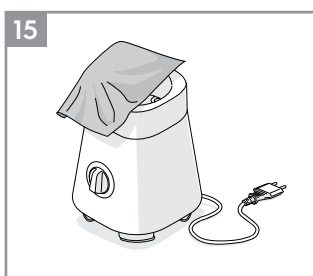
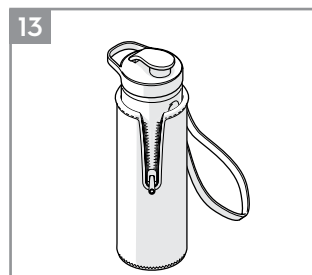
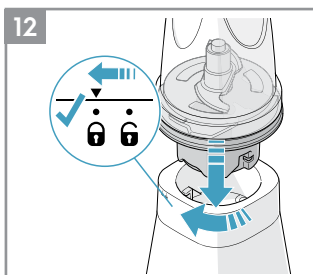
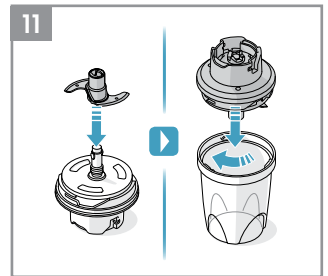
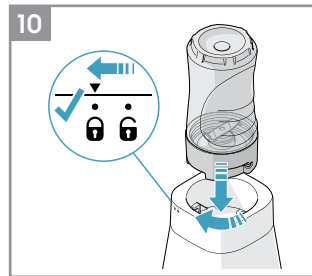
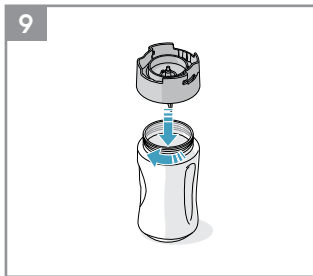
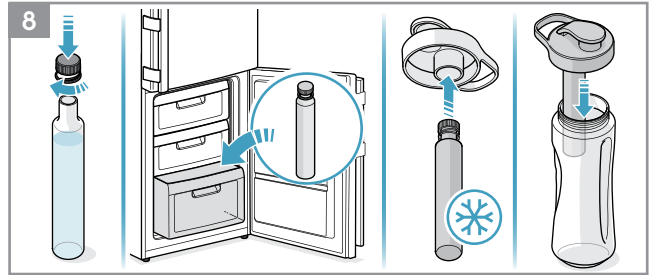
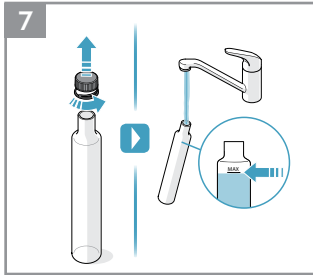
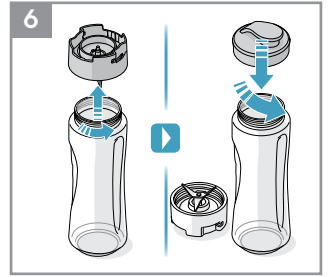
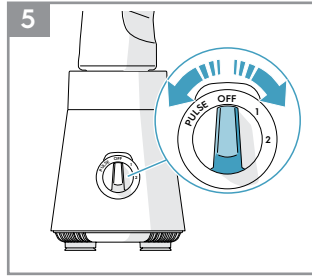
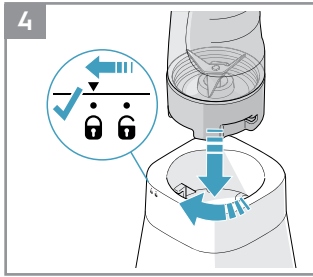

CONTENTS

ENGLISH	6	HRVATSKI	51	РУССКИЙ	96
FRANÇAIS	11	MAGYAR	56	SVENSKA	101
عربي	17	ITALIANO	61	SLOVENŠČINA	105
БЪЛГАРСКИ	21	LIETUVIŠKAI	66	SLOVENČINA	111
ČEŠTINA	26	LATVIEŠU	71	TŸRKÇE	116
DEUTSCH	31	NORSK	76	УКРАЇНСЬКА	121
DANSK	36	POLSKI	81		
EESTI	41	ROMÂNĂ	86		
SUOMI	46	SRPSKI	91		

WE'RE THINKING OF YOU

Thank you for purchasing an Electrolux appliance. You've chosen a product that brings with it decades of professional experience and innovation. Ingenious and stylish, it has been designed with you in mind. So whenever you use it, you can be safe in the knowledge that you'll get great results every time.

Welcome to Electrolux.

Visit our website to:



Get usage advice, brochures, trouble shooter, service information: www.electrolux.com



Register your product for better service: www.electrolux.com/productregistration



Buy accessories and consumables for your appliance: www.electrolux.com/shop

CUSTOMER CARE AND SERVICE

When contacting Service, ensure that you have the following data available:

- Model Number
- PNC number
- Serial number

The information can be found on the rating plate.

ENGLISH

Thank you for choosing an Electrolux product. In order to ensure the best results, always use original Electrolux accessories and spare parts. They have been designed especially for your product. This product is designed with the environment in mind. All plastic parts are marked for recycling purposes.

COMPONENTS

- | | |
|---|------------------------|
| A. Spill-proof drinking lid with carry handle | I. Cooling stick |
| B. Blend bottle | J. Cooling stick cap |
| C. Blender blade assembly | K. Chopper base* |
| D. Speed selector | L. Chopper base shaft* |
| E. Blender base | M. Chopper blades* |
| F. Power cord | N. Chopper jar* |
| G. Mini bottle/grinder jar* | O. Thermo cover* |
| H. Grinder blade assembly* | |

* Certain models only

Picture pages 2-3

GETTING STARTED* (* CERTAIN MODELS ONLY)

- 1 Before first use:** Clean the blender according to the instructions in "Cleaning and Care". Fill the bottle with ingredients.
Caution! Do not exceed the maximum filling volume: 600 ml for the blend bottle (B) and 300 ml for the mini bottle/grinder jar (G*). Do not mix dough, mashed potatoes, meat etc.
- 2 Fill the ingredients in either bottle.** Fasten the blender blade assembly (C) on the open end of the bottle by turning it clockwise.
Caution! The blades and inserts are very sharp!
- 3 Place the blender base on a flat, level surface.** Plug into a power outlet.
- 4 Turn the bottle upside down.** Push down the bottle into the blender base (E) and rotate it clockwise to lock.
Note: When locked, the symbol ▼ on the blender blade assembly should be aligned with the symbol ⚙ on the blender base.
Caution! To reduce risk of injury, never place the blade assembly on the base without the bottle properly attached.
- 5 Turn the speed selector (D) to 1 or 2 according to the recipe/preference.** Turn the speed selector to "PULSE" for short bursts of power.
Caution! If the motor stalls, turn the blender off immediately, unplug the appliance and let it cool for at least 10 minutes.
- 6 When the ingredients are fully mixed:** Turn the speed selector to "OFF" to stop mixing. Make sure the motor has stopped completely, then press the bottle down and turn it counter-clockwise to release it. Remove the bottle from the blender base and turn it upside down. Replace the blade assembly with the drinking lid (A).

USING THE COOLING STICK (* CERTAIN MODELS ONLY)

- The cooling stick cools down and maintains the temperature of your freshly prepared blends.
- 7 Unscrew the cap (J) of the cooling stick (I) and fill it with tap water until the MAX mark.** Screw the cap back on the cooling stick and place it in the freezer until the water freezes.
 - 8 Screw the frozen cooling stick on the drinking lid with carry handle (A).** Attach it on the blend bottle (B). The cooling stick can be cleaned in a dishwasher.
Note! The cooling stick does not fit the mini bottle (G*).

USING THE GRINDER* (* CERTAIN MODELS ONLY)

- 9 Fill the ingredients in the mini bottle/grinder jar (G*).** Fasten the grinder blade assembly (H*) on the open end of the bottle by turning it clockwise.
Caution! The blades and inserts are very sharp!
- 10 Turn the bottle upside down.** Push down the bottle into the blender base (E) and rotate it clockwise to lock.
Note: When locked, the symbol ▼ on the grinder blade assembly should be aligned with the symbol ⚙ on the blender base.
Caution! To reduce risk of injury, never place the blade assembly on the base without the bottle properly attached.

USING THE CHOPPER* (* CERTAIN MODELS ONLY)

- 11** Attach the chopper blades (M*) on the chopper base shaft (L*) by pushing it down until the blades click into position. Fill the ingredients in the chopper jar (N*). Attach the chopper base (K*) on the chopper jar by turning it clockwise until the chopper jar clicks into position.
- 12** Turn the chopper upside down. Push down the chopper into the blender base (E) and rotate it clockwise to lock. **Note:** When locked, the symbol ▼ on the chopper base should be aligned with the symbol ⚙ on the blender base.
- Caution!** To reduce risk of injury, never place the blade assembly on the base without the chopper jar properly attached.

USING THE THERMO COVER* (* CERTAIN MODELS ONLY)

- 13** **Thermo Cover performance:** Keeps liquids at the same temperature longer, whether cold or hot beverages. Place the bottle into the cover and close the zipper.

CLEANING AND CARE (* CERTAIN MODELS ONLY)

- 14** **Unplug the appliance.** Accessories are dishwasher safe, except for the blender blade assembly (C), the grinder blade assembly (H*) and the chopper base (K*). Let all parts dry thoroughly.
- Caution!** The blades and inserts are very sharp!
- 15** **Clean the blender base with a damp cloth.**
- Caution!** Never immerse the blender base in water!
Do not use abrasive cleaners or scouring pads when cleaning the appliance.

Enjoy your new Electrolux product!

SAFETY ADVICE

Read the following instruction carefully before using the appliance for the first time.

- This appliance shall not be used by children. Keep the appliance and its cord out of reach of children. Appliances can be used by persons with reduced physical, sensory or mental capabilities or lack of experience and knowledge if they have been given supervision or instruction concerning use of the appliance in a safe way and if they understand the hazards involved. Children shall not play with the appliance.
- Cleaning and user maintenance shall not be made by children without supervision.
- The appliance may only be connected to a power supply whose voltage and frequency comply with the specifications on the rating plate!
- Never use or pick up the appliance if:
 - the supply cord is damaged,
 - the housing is damaged.
- If the appliance or the supply cord is damaged, it must be replaced by the manufacturer, its service agent or similarly qualified person, in order to avoid hazard.
- Always place the appliance on a flat, level surface.
- Always disconnect the appliance from the supply if it is left unattended and before assembling, disassembling or cleaning.
-  Do not immerse the appliance in water or any other liquid.
- Do not let cord hang over edge of table or counter, do not let cord contact hot surface, including the stove.
- Never use accessories or parts made by other manufactures not recommended or sold; may cause a risk of injury to persons.
- Make sure the motor has completely stopped before disassembling and cleaning.

- Avoid contact with moving parts. Contact could result in injury!
- The blades and inserts are very sharp! Danger of injury! Caution when assembling, disassembling after use or when cleaning! Ensure that the appliance is disconnected from the mains supply.
- Do not use the appliance for other purpose than its intended use.
- Do not attempt to bypass the safety interlock system that powers the appliance on.
- Never process boiling liquids (max 80 °C).
- Do not let this appliance run for more than 1 minutes at a time using heavy loads. After running for 1 minutes with heavy loads, the appliance should be left to cool for at least 10 minutes.
- When the mixer is subject to heavy use for chopping hard, dry substances such as nuts, the blades may become blunt. The mixer is not suitable for crushing ice, e.g. for cocktails. It is possible to add nuts occasionally to a mixture as long as this is not done on a continuous basis, as this will blunt the blades.
- Care shall be taken when handling the sharp cutting blades, emptying the bowl and during cleaning.
- Switch off the appliance and disconnect from supply before changing accessories or approaching parts that move in use.
- Do not use this appliance to stir paint. Danger, could result in an explosion!
- Do not exceed the maximum filling volume as indicated on the appliance.
- This appliance is intended for domestic use only. The manufacturer cannot accept any liability for possible damage caused by improper or incorrect use.

RECIPES

MAXIMUM PROCESSING TIME WITH HEAVY LOAD	MAXIMUM CAPACITY
1 min	600 ml

RECOMMENDED BLENDING SPEED				
Recipe	Ingredients	Quantity	Unit	Time/Speed
Pureeing raw vegetables	Carrots	40	g	10 sec x (2-3) times Speed: 2
	Potatos	40	g	
	Onions	40	g	
	Water	80	ml	
Pureeing cooked vegetables	Onions	25	g	10 sec x (2-3) times Speed: 1
	Carrots	50	g	
	Potato	50	g	
	Zucchini	50	g	
Pitaya and cauliflower	Water	120	ml	10 sec x (4-6) times Speed: 2
	Pitaya	¼ - ½	pcs	
	Carrots	¼ - ½	pcs	
	Cauliflower	30	g	
Pineapple-apricots Smoothie	Pineapple in slices	60	g	10 sec x (4-6) times Speed: 1
	Dried Apricots	10	g	
	Yoghurt	75	g	

RECOMMENDED BLENDING SPEED

Recipe	Ingredients	Quantity	Unit	Time/Speed
Banana Smoothie	Fresh banana	240	g	30 sec/Speed: 2
	Milk	330	ml	
	Water	30	ml	
Apple and cauliflower	Apple	¼ - ½	ml	10 sec x (4-6) times Speed: 2
	Cauliflower	30-50	g	
	Lemon	¼	pcs	
	Water	120	ml	
Vitamine	Apple	40	g	10 sec x (4-6) times Speed: 2
	Banana	50	g	
	Papaya	100	g	
	Milk	150	ml	
Celery and tomato	Celery	200	g	10 sec x (4-6) times Speed: 1
	Tomato	½	pcs	
	Water	120	ml	

RECOMMENDED CHOPPING SPEED*

Recipe	Ingredients	Quantity	Unit	Time/Speed
Chopped onions	Onions	200	g	10 sec/Speed: 2
Dry shrimp		30	g	20 sec/Speed: 1
Garlic		60	g	5 sec/Speed: 1
Chopped almonds	Almonds	100	g	10 sec/Speed: 2
Chopped beef	Beef	250	ml	Max 20 sec/Speed: 2
Dry pepper		30	g	20 sec/Speed: 1
Fresh red small pepper		30	g	20 sec/Speed: 1

The rated power of the chopper is 185W.

Pesto	Grated parmesan	½	cup	90 sec Speed: 1
	Fresh basil leaves	2	cup	
	Garlic	3	cloves	
	Pine nuts	1/3	cup	
	Extra virgin olive oil	½	cup	
	Salt			
	Black pepper			
	Method 1. Grate parmesan in chopper. 2. Add basil, garlic cloves and pine nuts. Chop and mix in with parmesan. 3. Add 1/3 of the olive oil and mix until even. Gradually add the rest of the oil until the texture becomes creamy. 4. Add salt and pepper to taste.			

* Recommendation: Juicy fruits and vegetable should be processed in the blender instead of the chopper.

Note: Maximum capacity for chopping beef: 250ml and indicated on the cup.

RECOMMENDED GRINDING SPEED*				
Recipe	Ingredients	Quantity	Unit	Time/Speed
Coffee	Coffee beans	Min 20	g	20-30 sec/Speed: 2
Nuts	Nuts	100	g	20-30 sec/Speed: 2

* Recommendation: Juicy fruits and vegetable should be processed in the blender instead of the chopper.

TROUBLESHOOTING

PROBLEM	POSSIBLE CAUSE	SOLUTION
The appliance does not turn on.	The appliance is not connected to a power source.	Connect the appliance to a power source.
	The bottle and blade assembly is not installed correctly in the blender base. The safety interlock system prevents the machine to power on.	Install the bottle and according to instructions in "Operating instructions".
The motor stalls during operation.		If the motor stalls, turn the blender off immediately, unplug the appliance and let it cool for at least 10 minutes.
	Ingredients are too large.	Cut all firm fruits and vegetables into pieces no larger than 1.8 cm ² to 2.5 cm ² .
	Wrong ingredients.	The appliance intended use is production of beverages. Add fruits, vegetables or similar. Never mix ingredients such as dough, mashed potatoes, meat or similar.

For any further problems, contact an authorized Electrolux service centre.

DISPOSAL



This symbol on the product indicates that this product contains a battery which shall not be disposed with normal household waste.



This symbol on the product or on its packaging indicates that the product may not be treated as household waste. To recycle your product, please take it to an official collection point or to an Electrolux service center that can remove and recycle the battery and electric parts in a safe and professional way. Follow your country's rules for the separate collection of electrical products and rechargeable batteries.

Electrolux reserves the right to change products, information and specifications without notice.

FRANÇAIS

Merci d'avoir choisi un produit Electrolux. Pour garantir les meilleurs résultats, utilisez toujours des accessoires et pièces de rechange Electrolux d'origine. Ils ont été spécialement conçus pour votre produit. Ce produit est conçu dans le souci du respect de l'environnement. Tous les éléments en plastique sont marqués d'un symbole de recyclage.

COMPOSANTS

- | | |
|--|-------------------------------------|
| A. Couvercle pour boire anti-renversement avec poignée | I. Bâton refroidissant |
| B. Bol mixeur | J. Couvercle du bâton refroidissant |
| C. Jeu de lames du mixeur | K. Base du hachoir* |
| D. Sélecteur de vitesse | L. Axe de la base du hachoir* |
| E. Base du mixeur | M. Lames du hachoir* |
| F. Cordon d'alimentation | N. Pot du hachoir* |
| G. Mini-bouteille/pot du broyeur* | O. Housse Isotherme* |
| H. Jeu de lames du broyeur* | |

*Sur certains modèles uniquement

Illustration page 2-3

PREMIÈRE UTILISATION* (*SUR CERTAINS MODÈLES UNIQUEMENT)

- 1 Avant la première utilisation :** Nettoyez le mixeur conformément aux instructions de la section "Nettoyage et entretien". Remplissez le bol d'ingrédients.
Attention ! Ne pas dépasser le volume de remplissage maximum : 600 ml pour la bouteille du mixeur (B) et 300 ml pour la mini-bouteille/le pot du broyeur (G*). Ne pas mixer de pâte, de purée de pommes de terre, de viande, etc.
- 2 Mettre les ingrédients dans l'une des bouteilles.** Fixer le jeu de lames du mixeur (C) sur la partie ouverte de la bouteille en le faisant tourner dans le sens des aiguilles d'une montre.
Attention ! Les lames sont très coupantes !
- 3 Placez la base du mixeur sur une surface plane.** Branchez sur le secteur.
- 4 Renverser la bouteille.** Enfoncer la bouteille sur la base du mixeur (E) et la faire tourner dans le sens des aiguilles d'une montre pour la verrouiller.
Remarque : une fois verrouillée, les symbole ▼ sur le jeu de lames du mixeur doit être aligné avec le symbole ⚡ de la base du mixeur.
Attention ! Pour éviter tout risque de blessure, ne placez jamais le bloc de lame sur la base si le bol n'est pas correctement fixé.
- 5 Tourner le sélecteur de vitesse (D) sur 1 ou 2 en fonction de la recette/de votre préférence.** Tourner le sélecteur de vitesse sur "PULSE" pour obtenir de brèves décharges de puissance.
Attention ! Si le moteur patine, éteignez immédiatement le mixeur, débranchez l'appareil et laissez-le refroidir pendant au moins 10 minutes.
- 6 Lorsque les ingrédients sont totalement mixés :** Tourner le sélecteur de vitesse sur "OFF" pour arrêter le mixage. S'assurer que le moteur s'est totalement arrêté, puis appuyer sur la bouteille et la faire tourner dans le sens contraire des aiguilles d'une montre pour la déverrouiller. Retirer la bouteille de la base du mixeur, puis la renverser. Remplacer le jeu de lames par le couvercle pour boire (A).

UTILISER LE BÂTON REFRROIDISSANT (*SUR CERTAINS MODÈLES UNIQUEMENT)

- Le bâton refroidissant refroidit et maintient la température de vos mélanges fraîchement préparés.
- 7 Dévisser le couvercle (J) du bâton refroidissant (I) et le remplir d'eau du robinet jusqu'à la marque MAX.** Revisser le couvercle sur le bâton refroidissant et placer ce dernier dans le congélateur jusqu'à ce que l'eau soit gelée.
 - 8 Visser le bâton refroidissant gelé sur le couvercle pour boire doté d'une poignée (A).** Le fixer sur la bouteille du mixeur (B). Le bâton refroidissant peut être lavé dans un lave-vaisselle. Remarque ! Le bâton refroidissant n'est pas adapté à la mini-bouteille (G*).

UTILISER LE BROYEUR* (*SUR CERTAINS MODÈLES UNIQUEMENT)

- 9 Mettre les ingrédients dans la mini-bouteille/le pot du broyeur (H*).** Fixer le jeu de lames du broyeur (H*) sur l'extrémité ouverte de la bouteille en le faisant tourner dans le sens des aiguilles d'une montre.
Attention ! Les lames sont très coupantes !

- 10 Renverser la bouteille.** Enfoncer la bouteille sur la base du mixeur (E) et la faire tourner dans le sens des aiguilles d'une montre pour la verrouiller. Remarque : Une fois verrouillée, le symbole ▼ du jeu de lames du broyeur doit être aligné avec le symbole ⚙ de la base du mixeur.
Attention ! Pour éviter tout risque de blessure, ne placez jamais le bloc de lame sur la base si le bol n'est pas correctement fixé.

UTILISER LE HACHOIR* (*SUR CERTAINS MODÈLES UNIQUEMENT)

- 11 Fixer les lames du hachoir (M*) sur l'axe de la base du hachoir (L*)** en appuyant dessus jusqu'à ce qu'elles s'enclenchent en place. Mettre les ingrédients dans le pot du hachoir (N*). Fixer la base du hachoir (K*) sur le pot du hachoir en la faisant tourner dans le sens des aiguilles d'une montre jusqu'à ce que le pot du hachoir s'enclenche en place.
- 12 Renverser le hachoir.** Placer le hachoir sur la base du mixeur (E), appuyer dessus et le faire tourner dans le sens des aiguilles d'une montre pour le verrouiller en place.
Remarque : lorsqu'il est verrouillé, le symbole ▼ sur la base du hachoir doit être aligné avec le symbole ⚙ de la base du mixeur.
Attention ! Pour réduire les risques de blessure, ne jamais placer le jeu de lames sur la base sans que le pot du hachoir ne soit correctement fixé.

UTILISATION DE LA HOUSSE ISOTHERME* (*SUR CERTAINS MODÈLES UNIQUEMENT)

- 13 Performances de la Housse Isotherme:** Conserve la température des boissons chaudes ou froides plus longtemps. Placez la bouteille dans la housse isotherme et fermez-la à l'aide de la fermeture éclair.

NETTOYAGE ET ENTRETIEN* (*SUR CERTAINS MODÈLES UNIQUEMENT)

- 14 Débrancher l'appareil.** Les accessoires peuvent être lavés dans un lave-vaisselle sans danger, à l'exception du jeu de lames du mixeur (C), du jeu de lames du broyeur (H*) et de la base du hachoir (K*). Laisser toutes les pièces sécher complètement.
Attention ! Les lames sont très coupantes !
- 15 Nettoyez la base du mixeur à l'aide d'un chiffon humide.**
Attention ! Ne plongez jamais la base du mixeur dans l'eau !
N'utiliser ni produits nettoyants abrasifs ni grattoirs pour le nettoyage de l'appareil.

Régalez-vous avec votre nouveau produit Electrolux!

CONSIGNES DE SÉCURITÉ

Les instructions suivantes doivent être lues attentivement avant d'utiliser la machine pour la première fois.

- Cet appareil ne doit pas être utilisé par des enfants. Tenez l'appareil et son cordon hors de la portée des enfants. Cet appareil peut être utilisé par des personnes aux capacités physiques, sensorielles ou mentales réduites ou par des personnes manquant d'expérience ou de connaissances si elles sont sous surveillance, si elles ont reçu les instructions d'utilisation de l'appareil qui conviennent et si elles ont compris les risques associés. Ne laissez pas les enfants jouer avec l'appareil.
- Les enfants ne doivent pas nettoyer ni entreprendre une opération de maintenance sur l'appareil sans surveillance.
- L'appareil doit être branché sur un réseau électrique correspondant à la tension et à la fréquence d'alimentation indiquées sur la plaque signalétique.
- Ne jamais utiliser ou mettre en marche l'appareil si
 - le cordon d'alimentation est endommagé ;
 - le corps de l'appareil est endommagé.
- Si l'appareil ou le cordon d'alimentation est endommagé, il doit être remplacé par le fabricant, l'un de ses réparateurs ou toute autre personne dûment qualifiée afin d'éviter tout danger.

- L'appareil doit toujours être placé sur une surface de travail plane et horizontale.
- Toujours débrancher l'appareil de l'alimentation s'il est laissé sans surveillance et avant assemblage, démontage ou nettoyage.
-  Ne pas plonger l'appareil dans l'eau ou tout autre liquide.
- Ne laissez pas le cordon d'alimentation dépasser du bord de la table ou du comptoir. Ne le mettez pas en contact avec une surface chaude, notamment sur une cuisinière.
- N'utilisez jamais d'accessoires ou pièces faites par un autre fabricant qui n'est pas recommandé ou vendu ; risque de blessure.
- Assurez-vous que le moteur est complètement arrêté avant de démonter et de nettoyer les pièces de l'appareil.
- Évitez le contact avec les pièces en mouvement. Tout contact peut entraîner des blessures !
- Les lames sont très coupantes ! Risque de blessure ! Soyez extrêmement prudent lors du démontage, du nettoyage et du remontage de l'appareil. Assurez-vous que l'alimentation électrique de l'appareil est débranchée.
- N'utilisez pas l'appareil à des fins autres que celles pour lesquelles il a été conçu.
- N'essayez pas de contourner le système de verrouillage de sécurité qui permet de mettre l'appareil sous tension.
- Ne mixez jamais de liquides bouillants (max. 80 °C).
- Ne faites pas fonctionner cet appareil plus de 1 minutes d'affilée lorsqu'il contient une grosse quantité d'aliments. Après avoir fait fonctionner l'appareil pendant 1 minutes lorsqu'il contient une grosse quantité d'aliments, laissez-le refroidir pendant au moins 10 minutes.
- Lorsque le mixeur est fortement sollicité (si vous l'utilisez avec des aliments durs et secs comme des noix, par exemple), il est possible que les lames s'émousent. Le mixeur n'est pas fait pour piler de la glace (ex : cocktails). Il est possible d'ajouter des noix à un mélange. Cependant, cela doit rester occasionnel pour éviter que les lames ne s'émousent.
- Lors du vidage du bol et lors du nettoyage, manipulez les lames avec précaution ; celles-ci sont très tranchantes.
- Éteignez l'appareil et débranchez son câble d'alimentation avant de remplacer des accessoires ou d'être en contact avec des éléments qui sont en mouvement lorsqu'il fonctionne.
- Ne pas utiliser cet appareil pour mélanger de la peinture. Attention, danger, risque d'explosion !
- Ne pas dépasser le volume de remplissage maximal, comme indiqué sur l'appareil.
- Cet appareil est destiné à un usage domestique uniquement. Le fabricant décline toute responsabilité en cas de dommages résultant d'une utilisation incorrecte ou inadaptée de l'appareil.

RECIPES

TEMPS DE MIXAGE AVEC UNE LOURDE CHARGE	CAPACITÉ MAXIMALE
1 minutes	600 ml

VITESSE DE MIXAGE RECOMMANDÉE				
Recette	Ingrédients	Quantité	Unité	Durée / Vitesse
Purée de légumes crus	Carottes	40	g	10 S x (2-3) fois Vitesse: 2
	Pommes de terre	40	g	
	Oignons	40	g	
	Eau	80	ml	
Purée de légumes cuits	Oignons	25	g	10 S x (2-3) fois Vitesse: 1
	Carottes	50	g	
	Pommes de terre	50	g	
	Courgettes	50	g	
Pitaya et chou-fleur	Eau	120	ml	10 S x (4-6) fois Vitesse: 2
	Pitaya	¼ - ½	pcs	
	Carottes	¼ - ½	pcs	
	Chou-fleur	30	g	
Smoothie à l'ananas et à l'abricot	Tranches d'ananas	60	g	10 S x (4-6) fois Vitesse: 1
	Abricots secs	10	g	
	Yaourt	75	g	
Smoothie à la banane	Banane frais	240	g	30 S / Vitesse: 2
	Lait	330	ml	
	Eau	30	ml	
Pomme et chou-fleur	Pomme	¼ - ½	ml	10 S x (4-6) fois Vitesse: 2
	Chou-fleur	30-50	g	
	Citron	¼	pcs	
	Eau	120	ml	
Vitamine	Pomme	40	g	10 S x (4-6) fois Vitesse: 2
	Banane	50	g	
	Papaye	100	g	
	Lait	150	ml	
Céleri et tomate	Céleri	200	g	10 S x (4-6) fois Vitesse: 1
	Tomates	½	pcs	
	Eau	120	ml	

VITESSE DE COUPE RECOMMANDÉE*				
Recette	Ingrédients	Quantité	Unité	Durée / Vitesse
Oignons hachés	Oignons	200	g	10 S/Vitesse: 2
Crevettes séchées		30	g	20 S/Vitesse: 1
Ail		60	g	5 S/Vitesse: 1
Amandes émincées	Amandes	100	g	10 S/Vitesse: 2
Viande de bœuf hachée	Viande (boeuf)	250	ml	Max 20 S/Vitesse: 2
Poivre séché		30	g	20 S/Vitesse: 1
Petit poivron rouge frais		30	g	20 S/Vitesse: 1

La puissance nominale du hachoir est de 185W.

Pesto	Parmesan râpé	½	tasse de	90 S Vitesse: 1
	Feuilles de basilique fraîches	2	tasse de	
	Gousses	3	d'ail	
	Pignons de pin	1/3	tasse de	
	Huile d'olive extra-vierge	½	tasse de	
	Sel			
	Poivre noir			
Méthode				
<ol style="list-style-type: none"> Râper le parmesan dans le hachoir. Ajouter le basilique, les gousses d'ail et les pignons de pin. Hacher et mixer avec le parmesan. Ajouter 1/3 de l'huile d'olive et mixer jusqu'à obtenir un mélange homogène. Ajouter progressivement le reste de l'huile jusqu'à obtenir une texture crémeuse. Ajouter le sel et le poivre selon le goût. 				
* Recommandation: Pour les fruits et légumes juteux, utilisez le mixeur au lieu du hachoir.				
Note: Capacité maximale pour hacher du bœuf : 250ml, voir l'indication sur le bol.				

VITESSE DE BROYAGE RECOMMANDÉE*				
Recette	Ingrédients	Quantité	Unité	Durée / Vitesse
Café	Grains de café	Min 20	g	20-30 S/Vitesse: 2
Écrous	Écrous	100	g	20-30 S/Vitesse: 2

* Recommandation : Pour les fruits et légumes juteux, utilisez le mixeur au lieu du hachoir.

GESTION DES PANNES

PROBLÈME	CAUSE	SOLUTION
L'appareil ne se met pas en marche.	L'appareil n'est pas branché.	Branchez l'appareil sur le secteur.
	Le bol et le bloc de lame ne sont pas correctement installés sur la base du mixeur. Le système de verrouillage de sécurité empêche l'appareil de se mettre en marche.	Installez le bol et le bloc de lame selon les instructions de la "Notice d'utilisation".
Le moteur patine en cours d'utilisation.		Si le moteur patine, éteignez immédiatement le mixeur, débranchez l'appareil et laissez-le refroidir pendant au moins 10 minutes.
	Les ingrédients sont trop volumineux.	Coupez tous les fruits et légumes fermes en cubes d'environ 1 cm de côté.
	Ingrédients inadaptés.	L'appareil a été conçu pour produire des boissons. Vous pouvez mixer des fruits, des légumes ou d'autres ingrédients du même type. Ne mixez jamais de la pâte, de la purée de pommes de terre, de la viande ou d'autres ingrédients du même type.
Pour tout problème, contacter un centre de service agréé Electrolux.		

MISE AU REBUT



Ce symbole sur le produit indique qu'il contient une batterie qui ne doit pas être mise au rebut avec les déchets ménagers normaux.



Ce symbole sur le produit ou son emballage indique que le produit ne peut pas être traité comme un déchet ménager. Pour recycler votre produit, apportez-le dans un point de récupération officiel ou un service après-vente d'Electrolux qui pourra retirer et recycler la batterie et les parties électriques de façon sûre et professionnelle. Suivez les réglementations de votre pays concernant la récupération séparée des parties électriques et des batteries rechargeables.

Electrolux se réserve le droit de modifier un produit, ses informations ou ses caractéristiques sans notification préalable.

10 أديري الزجاجة رأساً على عقب. ادفعي الزجاجة للأسفل على قاعدة الخلاط (E) و أديريها باتجاه عقارب الساعة لقفله.
ملاحظة: عند الإقفال، يجب محاذاة الرمز ▼ على مجموعة شفرات المطحنة بالرمز ⚡ على قاعدة الخلاط.
تنبيه! للحد من مخاطر الإصابة، تجنبني وضع مجموعة الشفرات على القاعدة دون تثبيت الوعاء بشكل مناسب.

استخدام الفراما* (*طرازات معينة فقط)

11 ثبتي شفرات الفراما (*M) على عمود قاعدة الفراما (*L) عن طريق دفعها للأسفل إلى أن تستقر الشفرات في مكانها. املئي زجاجة الفراما (*N) بالمكونات. ثبتي قاعدة الفراما (*K) على وعاء الفراما عن طريق تدويرها باتجاه عقارب الساعة إلى أن يستقر وعاء الفراما في مكانه.

12 أديري الفراما رأساً على عقب. ادفعي الفراما للأسفل على قاعدة الخلاط (E) و أديريها باتجاه عقارب الساعة لقفله.
ملاحظة: عند الإقفال، يجب محاذاة الرمز ▼ على قاعدة الفراما بالرمز ⚡ على قاعدة الخلاط.
تنبيه! لتقليل خطر الإصابة، لا تضعي مجموعة الشفرات أبداً على القاعدة دون تركيب وعاء الفراما بشكل جيد.

استخدام الغطاء الحراري* (*طرازات معينة فقط)

13 أداء الغطاء الحراري: يحافظ على درجة حرارة السوائل، سواء مشروبات باردة أو ساخنة، لفترة أطول. ضع الزجاجة في الغطاء وأغلق السحاب.

التنظيف والعناية* (*طرازات معينة فقط)

14 افصلي مأخذ الجهاز عن التيار الكهربائي. يمكن غسل الملحقات بأمان في جلاية الأطباق، باستثناء مجموعة شفرات الخلاط (C)، ومجموعة شفرات المطحنة (*H) وقاعدة الفراما (*K). اتركي كل الأجزاء حتى تجف جيداً.
تنبيه! الشفرات وملحقاتها حادة للغاية!

15 احرصى على تنظيف قاعدة الخلاط بقطعة قماش رطبة. تنبيه! تجنبني غمر قاعدة الخلاط بالماء! تجنبني استخدام المنظفات القوية أو الضمادات المطهرة أثناء تنظيف سطوح الجهاز الخاص بك.

استمتع بمنتج Electrolux!

نصائح للسلامة

اقرأ التعليمات التالية بعناية قبل استخدام الجهاز للمرة الأولى.

- يُمنع استخدام هذا الجهاز من قِبل الأطفال. أبقِ الجهاز والسلك بعيداً عن متناول الأطفال.
- يمكن استخدام الأجهزة من قِبل الأشخاص الذين يعانون نقصاً في القدرات الجسدية أو الحسية أو العقلية أو الذين تنقصهم الخبرة أو المعرفة في حال تم الإشراف عليهم أو إعطاؤهم إرشادات تتعلق باستخدام الجهاز بطريقة آمنة وفي حال فهم المخاطر المرتبطة به.
- ويجب ألا يعيثر الأطفال بالجهاز.
- يجب ألا يقوم الأطفال بأعمال التنظيف والصيانة من دون إشراف أو وكيل الصيانة التابع لها أو غيره من الأشخاص المؤهلين لتفادي التعرض للخطر.
- يمكن توصيل الجهاز بمصدر تيار ذو جهد وتردد يتوافقان مع المواصفات الموجودة على لوحة القياس فقط!
- لا تستخدم الجهاز أو تلتقطه في حالة - تلف سلك الإمداد الكهربائي، - تلف الميبيت.
- في حالة تلف الجهاز أو سلك الإمداد الكهربائي، يجب استبداله من قِبل الشركة المُصنعة أو وكيل الصيانة التابع لها أو غيره من الأشخاص المؤهلين لتفادي التعرض للخطر.
- ضع الجهاز دائماً على سطح ثابت ومستو.
- قم دائماً بفصل الجهاز من الإمداد الكهربائي إذا بقي دون رقابة وقبل تجميعه أو تفكيكه أو تنظيفه.
- لا تعمر الجهاز في ماء أو أي سائل آخر.
- لا تدع سلك الطاقة يلمس أسطح ساخنة أو يعلق فوق حافة طاولة أو منضدة.
- لا تستخدم ملحقات أو قطع مصنعة أو مباحة بواسطة شركات مصنعة أخرى غير الموصى

عربي

شكراً لك على اختيار منتج Electrolux. لضمان الحصول على أفضل النتائج، استخدم دائماً منتجات وقطع غيار Electrolux الأصلية. فقد صُممت خصيصاً لمنتجاتك. روعي في تصميم هذا المنتج الحفاظ على البيئة. جميع الأجزاء البلاستيكية عليها علامات لأغراض إعادة التدوير.

المكونات

- | | |
|---|------------------------|
| A. غطاء شرب مضاد للانسكاب مع مقبض للحمل | I. قضيب التبريد |
| B. وعاء الخلط | J. غطاء قضيب التبريد |
| C. مجموعة شفرات الخلاط | K. قاعدة الفرامة* |
| D. محدد السرعة | L. عمود قاعدة الفرامة* |
| E. قاعدة الخلاط | M. شفرات الفرامة* |
| F. كبل الطاقة | N. وعاء الفرامة* |
| G. زجاجة صغيرة/وعاء المطحنة* | O. غطاء حراري* |
| H. مجموعة شفرات المطحنة* | * طرازات معينة فقط |

لصورة صفحة 2-3

بدء الاستخدام* (طرازات معينة فقط)

- 1 قبل الاستخدام للمرة الأولى: احرص على تنظيف الخلاط وفقاً للتعليمات المذكورة في «تنظيف الجهاز والعناية به». امثني الوعاء بالمكونات.
- 2 **تنبيه!** لا يجب أن تتجاوز السعة: 600 مل من زجاجة الخلاط (B) و 300 مل من وعاء المطحنة الصغير (G) لا يستخدم لخلط العجين والبطاطس المهروسة واللحم، إلخ.
- 3 **امثني المكونات في كل زجاجة.** ثبتي مجموعة شفرات الخلاط (C) على الطرف المفتوح من الزجاجة عن طريق تدويره باتجاه عقارب الساعة.
- 4 **تنبيه!** الشفرات وملحقاتها حادة للغاية!
- 5 **ضعي قاعدة الخلاط على سطح ثابت ومستوٍ.** وتأكد من وصل الجهاز بأخذ للتيار الكهربائي.
- 6 **اقلبي القارورة رأساً على عقب.** ادفعي الزجاجة لأسفل على قاعدة الخلاط (E) وأدبريها باتجاه عقارب الساعة لقلها. **ملاحظة:** عند الإقفال، يجب محاذاة الرمز ▼ على مجموعة شفرات الخلاط بالرمز ⚙ على قاعدة الخلاط. **تنبيه!** للحد من مخاطر الإصابة، تجنبي وضع مجموعة الشفرات على القاعدة دون تثبيت الوعاء بشكل مناسب.
- 7 **اضبطي محدد السرعة (D) على 1 أو 2 وفق الوصفة/الرغبة.** اضبطي محدد السرعة على «Pulse» من أجل دفعات قصيرة من الطاقة.
- 8 **تنبيه!** في حال تباطؤ سرعة المحرك، قومي بإيقاف تشغيل الخلاط على الفور، وافصلي الجهاز من مأخذ التيار الكهربائي واتركيه ليبرد لمدة 10 دقائق على الأقل.
- 9 **عندما يتم خلط المكونات بالكامل:** اضبطي محدد السرعة على «OFF» لإيقاف الخلط. تأكدي من توقف المحرك تماماً، ثم اضبطي الزجاجة للأسفل وأدبريها عكس عقارب الساعة لتحريرها. انزع الزجاجة عن قاعدة الخلاط واقلبيها رأساً على عقب. استبدلي مجموعة شفرات الخلاط بغطاء الشرب (A).
- 10 **استخدام قضيب التبريد* (طرازات معينة فقط)**
يعمل قضيب التبريد على تبريد الجهاز ويحافظ على درجة حرارة المواد التي تخلطها كي تبقى طازجة.
- 11 **انزعي غطاء (J) قضيب التبريد (I) وامثنيه بماء الصنبور حتى علامة الحد «MAX» (الأقصى).** ثبتي الغطاء مرة أخرى على قضيب التبريد وضعيه في المجمدة إلى أن يتجمد الماء.
- 12 **ثبتي قضيب التبريد المجدد على غطاء التبريد بمقبض الحمل (A).** ثبتيه على زجاجة الخلاط (B). يمكن تنظيف قضيب التبريد في جلاية الصحون.
- 13 **ملاحظة!** لا يمكن تركيب قضيب التبريد فوق الزجاجة الصغيرة (G).
- 14 **استخدام المطحنة* (طرازات معينة فقط)**
امثني الزجاجة الصغيرة/وعاء المطحنة (G) بالمكونات. ثبتي مجموعة شفرات المطحنة (H) على الطرف المفتوح من الزجاجة عن طريق تدويرها باتجاه عقارب الساعة.
- 15 **تنبيه!** الشفرات وملحقاتها حادة للغاية!

سرعة الخلط الموصى بها

الوصفة	المكونات	الكمية	وحدة	الوقت / السرعة
عصير مشمش-أناناس	شرائح أناناس	60	جم	10 ثوان (4-6) مرات السرعة: 1
	مشمش مجفف	10	جم	
	زبادي	75	جم	
عصير الموز	موز	240	جم	30 ثوان / السرعة: 2
	حليب	330	قطعة	
	المياه	30	قطعة	
التفاح والقرنبيط	تفاح	1/4 - 1/2	قطعة	10 ثوان (4-6) مرات السرعة: 2
	القرنبيط	30-50	جم	
	الليمون	1/4	قطعة	
فيتامين	المياه	120	مل	10 ثوان (4-6) مرات السرعة: 2
	تفاح	40	جم	
	موز	50	جم	
	بابايا	100	جم	
الكرفس والطماطم	حليب	150	مل	10 ثوان (4-6) مرات السرعة: 1
	كرفس	200	جم	
	الطماطم	1/2	قطعة	
	المياه	120	مل	

سرعة التقطيع الموصى بها*

الوصفة	المكونات	الكمية	وحدة	الوقت / السرعة
بصل مقطع	البصل	200	جم	10 ثوان / السرعة: 2
جمبري جاف		30	جم	20 ثوان / السرعة: 1
ثوم		60	جم	5 ثوان / السرعة: 1
لوز مقطع	اللوز	100	جم	10 ثوان / السرعة: 2
لحم بقري مقطع	لحم (بقري)	250	مل	20 Max ثوان / السرعة: 2
فلفل جاف		30	جم	20 ثوان / السرعة: 1
فلفل أحمر صغير وجاف		30	جم	20 ثوان / السرعة: 1

الطاقة المصنفة لماكينة التقطيع هي 185 وات.

90 ثوان السرعة: 1	بارميزان مبشور	1/2	كوب
	أوراق ريحان طازجة	2	كوب
	ثوم	3	قرنفل
	صنوبر	1/3	كوب
	زيت زيتون بكر ممتاز	1/2	كوب
	ملح فلفل أسود		

بيستو

طريقة التحضير

1. ابشري البارميزان في الفرامة.
2. أضيفي الريحان وفصوص الثوم والصنوبر. قَطّعي واخبطي مع البارميزان.
3. أضيفي ثلث زيت الزيتون واخبطي إلى أن يتساوى. أضيفي بالتدرج بقية الزيت إلى أن يصبح القوام كثوفاً الكريمة.
4. أضيفي الملح والفلفل من أجل تعزيز المذاق.

* التوصيات: يجب تجهيز عصير الفواكه والخضار في الخلاط بدلاً من ماكينة التقطيع. ملاحظة: أقصى كمية لتقطيع اللحم البقري: 250 مل موضحة على الكأس.

- بها؛ حيث قد يؤدي ذلك إلى خطر تعرض الأشخاص للإصابة.
- تأكد من أن المحرك قد توقف تماماً قبل عملية الفك أو التنظيف.
- تجنب ملامسة الشفرات أو الأجزاء المتحركة. يمكن حدوث إصابات!
- تجنب لمس الأجزاء المتحركة من الجهاز. قد يؤدي لمس هذه الأجزاء إلى حدوث إصابة.
- الشفرات وملحقاتها حادة للغاية! خطر الإصابة! توخي الحذر عند تجميع الجهاز أو تفكيكه بعد استخدامه أو عند تنظيفه! تأكدي من فصل الجهاز عن مصدر التزويد الرئيسي بالتيار الكهربائي.
- لا تستخدمى الجهاز لأي غرض آخر سوى الغرض المُخصص له.
- لا تحاولي تجاوز نظام القفل الآمن لتشغيل الجهاز.
- لا تحضر سوائل بدرجة الغليان (الحد الأقصى 80 درجة مئوية).
- لا تستخدمى الخلاط لأكثر من دقيقة و 1 عند وضع كميات كبيرة. اتركي الخلاط ليبرد لمدة 10 دقائق على الأقل إن قمتي بتشغيله لمدة دقيقة مع كميات كبيرة.
- قد تصبح الشفرات غير حادة عند استخدام الخلاط بشكل مكثف لتقطيع المواد الصلبة والجافة مثل الجوز. تجنبى استخدام الخلاط لطحن الثلج أثناء تحضير عصير الفاكهة. يمكنك إضافة الجوز إلى الخليط في بعض الأحيان لكن ليس بشكل دائم، كيلا تصبح الشفرات غير حادة.
- يجب توخي الحذر عند التعامل مع شفرات التقطيع الحادة وتفرغ الإناء وأثناء التنظيف.
- قم بإيقاف تشغيل الجهاز وفصله من الإمداد الكهربائي قبل تغيير الملحقات أو الاقتراب من الأجزاء التي تتحرك عند الاستخدام.
- لا تستخدم هذا الجهاز لتقليب الدهانات. خطر، قد ينتج عنه انفجار!
- لا تتجاوز الحد الأقصى لسعة الملء المشار إليها على الأجهزة.
- الجهاز مصمم للاستخدام المنزلي فقط. لا تتحمل الشركة المصنعة أي مسؤولية عن التلف المحتمل الناتج عن الاستخدام غير المناسب أو غير الصحيح.

لوصفة

الحد الأقصى للسرعة		الحد الأقصى لوقت التحضير بحمل ثقيل	
600 مل		1 دقيقة	
سرعة الخلاط الموصى بها			
الوصفة	المكونات	الكمية	وحدة
هرس الخضروات غير المطبوخة	الجزر	40	جم
	البطاطا	40	جم
	البصل	40	جم
	المياه	80	مل
بيوريه الخضار المطبوخة	البصل	25	جم
	الجزر	50	جم
	البطاطا	50	جم
	السبانخ	50	جم
	المياه	100	مل
فاكهة التين والقرنبيط	المياه	120	مل
	فاكهة التين	¼ - ½	قطعة
	الجزر	¼ - ½	قطعة
	القرنبيط	30	جم

سرعة الطحن الموصى بها*

الوصفة	المكونات	الكمية	وحدة	الوقت / السرعة
القهوة	حبوب البن	الحد الأدنى ٢٠	جم	30-20 ثوان/ السرعة: 2
جوز	جوز	100	جم	30-20 ثوان/ السرعة: 2

* التوصيات: يجب تجهيز عصير الفواكه والخضار في الخلاط بدلا من ماكينة التقطيع.

استكشاف الأخطاء وإصلاحها

المشكلة	السبب المحتمل	الحل
الجهاز لا يعمل.	لجهاز غير متصل بمصدر التزويد بالطاقة.	تأكد من وصل الجهاز بأخذ للتيار الكهربائي.
	الوعاء ومجموعة الشفرات غير مثبتة في مكانها الصحيح ضمن قاعدة الخلاط. يمنع نظام الإقفال التلقائي تشغيل الجهاز عند عدم توفر شروط الأمان.	تُبني الوعاء وفق التعليمات الواردة في "تعليمات التشغيل".
يتباطأ المحرك أثناء التشغيل.		في حال تباطؤ سرعة المحرك، قومي بإيقاف تشغيل الخلاط على الفور، وافصلي الجهاز من مأخذ التيار الكهربائي واتركيه ليبرد لمدة 10 دقائق على الأقل.
	هناك كمية كبيرة من المكونات.	قومي بتقطيع جميع الفواكه والخضار إلى قطع لا يتجاوز طولها 1.8 سم ² وحتى 2.5 سم ² .
	هناك مكونات لا يمكن للخلاط أن يعالجها.	الجهاز مخصص فقط لتحضير المشروبات. يمكنك إضافة الفواكه والخضار وما شابه إلى الخلاط. تجنبي خلط مكونات مثل العجين والبطاطس المهروسة واللحم وما شابه.

إذا كانت هناك أية مشكلات إضافية، اتصلي بأحد مراكز صيانة Electrolux المعتمدة.

التخلص من الجهاز

يشير هذا الرمز على المنتج إلى أن هذا المنتج يحتوي على بطارية لا ينبغي التخلص منها مع النفايات المنزلية العادية.



يشير الرمز الموجود على المنتج أو على غلافه إلى عدم إمكانية التخلص من هذا المنتج كنفاية منزلية. لإعادة تدوير المنتج الخاص بك، يرجى نقله إلى نقطة تجميع رسمية أو إلى مركز خدمة الكترولوكس حتى يمكن إزالة البطارية والأجزاء الكهربائية وإعادة تدويرهم بطريقة آمنة ومهنية. اتبع القواعد المعمول بها في بلدك المتعلقة بالجمع المنفصل للمنتجات الكهربائية والبطاريات القابلة لإعادة الشحن.



تحتفظ شركة Electrolux بالحق في تغيير المنتجات والمعلومات والمواصفات دون إشعار.

БЪЛГАРСКИ

Благодарим Ви, че избрахте продукт на Electrolux. За да си гарантирате най-добрите резултати, винаги използвайте оригинални аксесоари и резервни части на Electrolux. Те са произведени специално за Вашия продукт. Този продукт е разработен с мисъл за околната среда. Всички пластмасови части са обозначени с цел рециклиране.

КОМПОНЕНТИ

- | | |
|--|-----------------------------------|
| A. Капачка за пиене с дръжка за носене и защита против разливане | I. Пръчка за охлаждане |
| B. Бутилка на блендера | J. Капачка на пръчка за охлаждане |
| C. Сглобка на нож на блендер | K. База на резачка* |
| D. Селектор за скорост | L. Вал на база на резачка* |
| E. Основа на блендера | M. Ножове на резачка* |
| F. Захранващ кабел | N. Буркан на резачка* |
| G. Мини бутилка/буркан за мелничка* | O. Термо капак* |
| H. Сглобка на нож на мелничка* | |

* Само при някои модели

Страница с изображения 2-3

ПЪРВИ СЪТЪПКИ* (* САМО ПРИ НЯКОИ МОДЕЛИ)

- 1** **Преди първата употреба:** Почистете блендера съгласно инструкциите в „Грижи и почистване“. Напълнете бутилката с продукти.
Внимание! Не надвишавайте максималния обем за пълнене: 600 мл за бутилката на блендера (B) и 300 мл за мини-бутилката/буркана за мелничката (G*). Не смесвайте тесто, картофено пюре, месо и т.н.
- 2** **Поставете съставките в някоя от бутилките.** Фиксирайте сглобката на ножа на блендера (C) към отворения край на бутилката, като я завъртите по часовниковата стрелка.
Внимание! Остриетата са много остри!
- 3** **Поставете блендера върху плоска, равна повърхност.** Включете в контакта.
- 4** **Обърнете бутилката с главата надолу.** Натиснете бутилката надолу в базата на блендера (E) и я завъртете по часовниковата стрелка, за да се заключи.
Бележка: когато е заключена, символът ▼ на сглобката на ножа на блендера трябва да е подравнен със символа ⚙ на базата на блендера.
Внимание! За да намалите риска от нараняване, никога не поставяйте блока с остриета върху основата, без да сте поставили правилно бутилката.
- 5** **Завъртете селектора за скорост (D) на 1 или 2 в зависимост от рецептата/предпочитанието ви.** Завъртете селектора за скорост на „PULSE“ за кратки импулси мощност.
Внимание! Ако двигателят блокира, незабавно изключете блендера, изключете уреда от контакта и го оставете да се охлади за най-малко 10 минути.
- 6** **Когато съставките са напълно смесени:** завъртете селектора за скорост на „OFF“, за да спрете смесването. Уверете се, че моторът е спрял напълно, след което натиснете бутилката надолу и я завъртете обратно на часовниковата стрелка, за да я освободите. Отстранете бутилката от базата на блендера и я обърнете с главата надолу. Сменете сглобката на ножа с капачката за пиене (A).

ИЗПОЛЗВАНЕ НА ПРЪЧКАТА ЗА ОХЛАЖДАНЕ (* САМО ПРИ НЯКОИ МОДЕЛИ)

- Пръчката за охлаждане изстудява и поддържа температурата на прясно приготвените смеси.
- 7** **Развийте капачката (J) на пръчката за охлаждане (I) и я напълнете с чешмяна вода до маркировката „MAX“.** Завийте капачката обратно във охлаждащата пръчка и я поставете във фризера, докато водата замръзне.
 - 8** **Завийте замръзналата охлаждаща пръчка към капака за пиене с дръжката за носене (A).** Прикрепете я към бутилката със сместа (B). Охлаждащата пръчка може да се почиства в съдомиялна.
Бележка! Охлаждащата пръчка не пасва на мини-бутилката (G*).

ИЗПОЛЗВАНЕ НА МЕЛНИЧКАТА* (* САМО ПРИ НЯКОИ МОДЕЛИ)

- 9** **Поставете съставките в мини-бутилката/буркана на мелничката (G*).** Затегнете сглобката на ножа на мелничката (H*) към отворения край на бутилката, като я завъртите по часовниковата стрелка.
Внимание! Остриетата са много остри!

- 10** Обърнете бутилката с главата надолу. Натиснете бутилката надолу в базата на блендера (E) и я завъртете по часовниковата стрелка, за да се заключи.
Бележка: когато е заключена, символът ▼ на сглобката на ножа на мелничката трябва да е подравнен със символа ⚙ на базата на блендера.
Внимание! За да намалите риска от нараняване, никога не поставяйте блока с остриета върху основата, без да сте поставили правилно бутилката.

ИЗПОЛЗВАНЕ НА РЕЗАЧКАТА* (* САМО ПРИ НЯКОИ МОДЕЛИ)

- 11** Прикрепете ножовете на резачката (M*) към вала на базата на резачката (L*), като притиснете надолу, докато ножовете щракнат на мястото си. Поставете съставките в буркана на резачката (N*). Прикрепете базата на резачката (K*) към буркана на резачката, като я завъртите по часовниковата стрелка, докато бурканът на резачката щракне на мястото си.
- 12** Обърнете резачката с главата надолу. Притиснете резачката в базата на блендера (E) и я завъртете по часовниковата стрелка, за да се заключи.
Бележка: когато е заключена, символът ▼ на базата на резачката трябва да е подравнен със символа ⚙ на базата на блендера.
Внимание! За да намалите риска от нараняване, никога не поставяйте сглобката с ножовете върху базата, без бурканът на резачката да е прикрепен правилно.

ИЗПОЛЗВАНЕ НА ТЕРМО КАПАКА* (* САМО ПРИ НЯКОИ МОДЕЛИ)

- 13** **Предназначение на термо капака:** запазва същата температура на течностите по-дълго, без значение дали са студени или топли напитки. Поставете бутилката в капака и затворете ципа.

ГРИЖИ И ПОЧИСТВАНЕ (* САМО ПРИ НЯКОИ МОДЕЛИ)

- 14** Откачете уреда от контакта. Аксесоарите могат да се мият в съдомиялна, с изключение на сглобката с ножа на блендера (C), сглобката с ножа на мелничката (H*) и базата на резачката (K*). Оставете всички части да изсъхнат добре.
Внимание! Остриетата са много остри!
- 15** Почистете основата на блендера с влажна кърпа.
Внимание! Никога не потапяйте основата на блендера във вода!
Не използвайте абразивни почистващи препарати или абразивни гъби за почистване на уреда..

Насладете се на своя нов продукт от Electrolux!

УКАЗАНИЯ ЗА БЕЗОПАСНОСТ

Прочетете следните инструкции внимателно, преди да използвате уреда за първи път.

- Този уред не бива да се използва от деца. Дръжте уреда и кабела му далеч от достъпа на деца. Уредите могат да се използват от хора с нарушени физически, сетивни или умствени способности или липса на опит и познания, ако те са под надзор или са обучени относно използването на уреда по безопасен начин и ако те разбират свързаните с използването му опасности. Децата не бива да играят с уреда.
- Почистването и поддръжката не трябва да се извършват от деца, ако не са под наблюдение.
- Този уред трябва да се свързва само към източник на електрозахранване, чието напрежение и честота съответстват на спецификациите на табелката с данни!
- Никога не използвайте и не вдигайте уреда, ако захранващият кабел или корпусът е повреден.
- Ако уредът или захранващият кабел е повреден, той трябва да бъде сменен от производителя, негов сервизен агент или лице с аналогична квалификация, за да се избегне опасност.

- Винаги поставяйте уреда върху равна повърхност.
- Винаги изключвайте уреда от захранването, ако е оставен без надзор, както и преди сглобяване, разглобяване или почистване.
-  Не потапяйте уреда във вода или друга течност.
- Не оставяйте кабела да виси над ръба на маса или плот, пазете кабела от допир с горещи повърхности, включително готварска печка.
- Никога не използвайте принадлежности или части, чиито производители или типове не са препоръчани, в противен случай могат да настъпят телесни повреди.
- Преди да постъпите към разглобяване и почистване, уверете се, че електродвигателят е спрял напълно.
- Избягвайте контакт с движещи части. Това би довело до нараняване!
- Остриетата са много остри! Опасност от нараняване! Внимавайте при сглобяване, разглобяване след употреба или по време на почистване! Уверете се, че уредът е изключен от електрозахранването.
- Не използвайте уреда за цели, различни от предназначението му.
- Не се опитвайте да шунтирате предпазната блокираща система, която стартира уреда.
- Никога не използвайте за врящи течности (макс. 80 °C).
- Не позволявайте уреда да работи повече от 1 минути при тежко натоварване. След 1 минути работа при тежко натоварване уредът трябва да се остави да се охлади поне за 10 минути.
- Когато миксерът е употребяван за по-натоварващи операции, например за рязане на твърди, сухи продукти като ядки, ножовете могат да бъдат затъпени. Миксерът не е подходящ за разбиване на лед, за коктейли например Възможно е понякога да се добавят ядки към сместа, стига да не е често, тъй като това ще затъпи остриетата.
- Бъдете внимателни при работа с остриите ножчета, при изпразване на купата и при почистване.
- Изключете уреда, включително и от захранването преди да извършите смяна на приставки или да се доближите до части, които се движат по време на употреба.
- Не разбърквайте боя с уреда. Опасност, може да доведе до експлозия!
- Не превишавайте максималния обем на запълване, посочен върху уреда.
- Този уред е предназначен само за битова употреба. Производителят не може да поеме каквато и да е отговорност за вероятно повреждане причинено от неправилно или неподходящо използване.

РЕЦЕПТИ

ВРЕМЕ ЗА МАКСИМАЛНА ОБРАБОТКА ПРИ ГОЛЯМО ЗАРЕЖДАНЕ	МАКСИМАЛЕН КАПАЦИТЕТ
1 МИН	600 мл

ПРЕПОРЪЧИТЕЛНА СКОРОСТ НА ПАСИРАНЕ				
Рецепта	Съставки	Количество	Мерна ед-ца	Време/Скорост
Пюриране на сурови зеленчуци	Моркови	40	гр	10 сек. x (2-3) пъти Скорост: 2
	Картофи	40	гр	
	Лук	40	гр	
	Вода	80	мл	
Пюриране на варени зеленчуци	Лук	25	гр	10 сек. x (2-3) пъти Скорост: 1
	Моркови	50	гр	
	Картофи	50	гр	
	Тиквички	50	гр	
	Вода	100	мл	
Питая и карфиол	Вода	120	мл	10 сек. x (4-6) пъти Скорост: 2
	Питая	¼ - ½	шт.	
	Моркови	¼ - ½	шт.	
	Карфиол	30	гр	
Смути от ананас и кайсия	Ананас на резенчета	60	гр	10 сек. x (4-6) пъти Скорост: 1
	Сушени кайсии	10	гр	
	Йогурт	75	гр	
Бананово смути	Прясно банан	240	гр	30 сек./ Скорост: 2
	Мляко	330	мл	
	Вода	30	мл	
Ябълки и карфиол	Ябълка	¼ - ½	мл	10 сек. x (4-6) пъти Скорост: 2
	Карфиол	30-50	гр	
	Лимони	¼	шт.	
	Вода	120	мл	
Витамин	Ябълка	40	гр	10 сек. x (4-6) пъти Скорост: 2
	Банан	50	гр	
	Папая	100	гр	
	Мляко	150	мл	
Целина и домати	Целина	200	гр	10 сек. x (4-6) пъти Скорост: 1
	Домати	½	шт.	
	Вода	120	мл	

ПРЕПОРЪЧВАНА СКОРОСТ НА РЯЗАНЕ*				
Рецепта	Съставки	Количество	Мерна ед-ца	Време/Скорост
Нарязан лук	Лук	200	гр	10 сек./Скорост: 2
Сушени скариди		30	гр	20 сек./Скорост: 1
Чесън		60	гр	5 сек./Скорост: 1
Нарязани бадеми	Бадеми	100	гр	10 сек./Скорост: 2
Нарязано говеждо	Месо (говеждо)	250	мл	макс 20 сек./Скорост: 2
Сушени чушки		30	гр	20 сек./Скорост: 1
Пресни малки червени чушки		30	гр	20 сек./Скорост: 1

Номиналната мощност на резачката е 185 W.

Песто	Настърган пармезан	½	чаша	90 сек. Скорост: 1
	Листа пресен босилек	2 3	чаша скилидки	
	Чесън Кедрови яд	1/3	чаша	
	Зехтин екстра върджин	½	чаша	
	Сол			
	Черен пипе			
	Метод			
<ol style="list-style-type: none"> 1. Настържете пармезана в резачката. 2. Добавете босилека, скилидките чесън и кедровите ядки Нарезете и смесете с пармезана. 3. Добавете 1/3 от зехтина и смесете, докато стане равномерно. Постепенно добавете останалата част от зехтина, докато текстурата стане кремообразна. 4. Добавете сол и пипер на вкус. 				
* Препоръка: сочните плодове и зеленчуци трябва да се обработват в блендера, а не в резачката. Бележка: максимален капацитет за рязане на говеждо: 250 ml и индикацията на чашката.				

ПРЕПОРЪЧВАНА СКОРОСТ НА СМИЛАНЕ*				
Рецепта	Съставки	Количество	Мерна ед-ца	Време/Скорост
Кафе	Кафе на зърна	мин 20	гр	20-30 сек./Скорост: 2
Ядки	Ядки	100	гр	20-30 сек./Скорост: 2
* Препоръка: сочните плодове и зеленчуци трябва да се обработват в блендера, а не в резачката.				

ОТСТРАНЯВАНЕ НА НЕИЗПРАВНОСТИ

СИМПТОМ	ПРИЧИНА	РЕШЕНИЕ
Уредът не се включва.	Уредът не е включен към електрозахранването.	Свържете уреда към електрозахранването.
	Бутилката или блокът с остриета не са поставени правилно върху основата на блендера. Предпазната блокираща система предотвратява включването на машината.	Поставете бутилката и блока с остриета съгласно инструкциите в „Инструкции за работа“.
Двигателят блокира по време на работа.		Ако двигателят блокира, незабавно изключете блендера, изключете уреда от контакта и го оставете да се охлади за най-малко 10 минути.
	Съставките са прекалено големи.	Нарезете всички твърди плодове и зеленчуци на парчета, не по-големи от 1,8 cm ² до 2,5 cm ² .
	Неправилни съставки.	Предназначението на уреда е приготвяне на напитки. Добавете плодове, зеленчуци или подобни продукти. Никога не бъркайте продукти като тесто, пюре от картофи, месо или подобни.
При проблеми се свържете с оторизиран сервизен център на Electrolux.		

ИЗХВЪРЛЯНЕ



Този символ върху продукта указва, че продуктът съдържа батерия, която не трябва да се изхвърля с обичайните домакински отпадъци.



Този символ върху продукта или върху опаковката му указва, че продуктът може да не се изхвърля като домакински уреди. За рециклиране на продукта ви го занесете на официално място за събиране на електроуреди или център на Electrolux, който може да извади и рециклира безопасно и професионално батерията и електрическите части. Изпълнявайте правната уредба на вашата държава за разделно събиране на електрически продукти и презареждащи се батерии.

Electrolux си запазва правото да променя продукти, информация и спецификации без предизвестие.

ČEŠTINA

Děkujeme vám, že jste si zvolili výrobek značky Electrolux. Nejlepší výsledky vždy zajistíte použitím originálního příslušenství a náhradních dílů značky Electrolux. Toto příslušenství bylo navrženo speciálně pro váš výrobek. Tento výrobek je navržen s ohledem na životní prostředí. Všechny plastové součásti jsou označeny pro účely recyklace.

SOUČÁSTI

- | | |
|---|-----------------------------|
| A. Víčko na pití zabraňující vylití, s rukojetí | I. Chladicí trubička |
| B. Nádoba na mixování | J. Krytka chladicí trubičky |
| C. Sestava nože mixéru | K. Základna sekáčku* |
| D. Volič rychlosti | L. Hřídel základny sekáčku* |
| E. Základna mixéru | M. Nože sekáčku* |
| F. Napájecí kabel | N. Mixovací nádoba* |
| G. Mini lahev / nádoba na mletí* | O. Termo kryt* |
| H. Sestava nože mlýnku* | |

** Pouze u vybraných modelů*

Strana s obrázky 2-3

ZAČÍNÁME* (* POUZE U VYBRANÝCH MODELŮ)

- 1 Před prvním použitím:** Vycistěte mixér podle instrukcí v části „Čištění a údržba“. Naplňte nádobu ingrediencemi. **Pozor!** Nepřesahujte maximální objem plnění: 600 ml pro mixovací lahev (B) a 300 ml pro mini lahev / nádobu na mletí (G*). Nemixujte těsto, bramborovou kaši, maso atd.
- 2 Vložte přísady do jedné z lahví.** Na otevřený konec lahve nasadte sestavu nože (C) a upevněte ji otočením ve směru hodinových ručiček. **Pozor!** Nože a vložky jsou velmi ostré!
- 3 Umístěte základnu mixéru na plochý a rovný povrch.** Zasuňte zástrčku do zásuvky.
- 4 Lahev otočte vzhůru nohama.** Zatlačte lahev do základny mixéru (E) a zajistěte ji otočením ve směru hodinových ručiček. **Poznámka:** Lahev je zajištěná, když je symbol ▼ na sestavě nože mixéru zarovnáno se symbolem ⚙ na základně mixéru. **Pozor!** Pro snížení rizika zranění nikdy neumísťujte sestavu nožů na základnu bez řádného připojení nádoby.
- 5 Otočte voličem rychlosti (D) do polohy 1 nebo 2 dle receptu či vašich preferencí.** Otočte voličem rychlosti do polohy „PULSE“, když potřebujete krátký intenzivní výkon. **Pozor!** Pokud se motor mixéru kvůli přetížení zastaví, okamžitě mixér vypněte, odpojte ho od sítě a nechte ho alespoň 10 minut vychladnout.
- 6 Když jsou přísady dokonale smíchané:** Ukončete mixování otočením voliče rychlosti do polohy „VYP“. Ujistěte se, že motor se zcela vypnul, a poté lahev zatlačte dolů a otočením proti směru hodinových ručiček ji uvolněte. Vymějte lahev ze základny mixéru a otočte ji vzhůru nohama. Sestavu nože nahradte víčkem na pití (A).

JAK POUŽÍVAT CHLADICÍ TRUBIČKU (* POUZE U VYBRANÝCH MODELŮ)

Chladicí trubička ochlazuje vaše čerstvé připravené směsi a uchovává jejich teplotu.

- 7 **Odsroubujte krytku (J) chladicí trubičky (I) a naplňte ji vodou z kohoutku až po značku MAX.** Našroubujte krytku zpět na chladicí trubičku a vložte ji do mrazničky, aby voda v trubičce zmrzla.

- 8 **Zmrazenou chladicí trubičku našroubujte na víčko na pití s rukojetí (A).** Víčko nasadte na mixovací lahev (B). Chladicí trubičku lze mýt v myčce nádobí.
Poznámka! Chladicí trubička se nevejde do mini lahve (G*).

JAK POUŽÍVAT MLÝNEK* (* POUZE U VYBRANÝCH MODELŮ)

- 9 **Vložte přísady do mini lahve/nádoby na mletí (G*).** Na otevřený konec lahve nasadte sestavu nože mlýnku (H*) a upevněte ji otočením ve směru hodinových ručiček.

Pozor! Nože a vložky jsou velmi ostré!

- 10 **Lahev otočte vzhůru nohama.** Zatlačte lahev do základny mixéru (E) a zajistěte ji otočením ve směru hodinových ručiček.

Poznámka: Lahev je zajištěná, když je symbol ▼ na sestavě nože mlýnku zarovnan se symbolem Ő na základně mixéru.

Pozor! Pro snížení rizika zranění nikdy neumísťujte sestavu nožů na základnu bez řádného připojení nádoby.

JAK POUŽÍVAT SEKÁČEK* (* POUZE U VYBRANÝCH MODELŮ)

- 11 **Zatlačením dolů upevněte nože sekáčku (M*) na hřídel základny sekáčku (L*),** dokud nože nezapadnou do správné polohy. Vložte přísady do mixovací nádoby (N*). Nasadte základnu sekáčku (K*) na mixovací nádobu a zajistěte ji otočením ve směru hodinových ručiček, dokud mixovací nádoba nezapadne do správné polohy.

- 12 **Mixér otočte vzhůru nohama.** Zatlačte sekáček do základny mixéru (E) a zajistěte ho otočením ve směru hodinových ručiček.

Poznámka: Sekáček je zajištěný, když je symbol ▼ na základně sekáčku zarovnan se symbolem Ő na základně mixéru.

Pozor! Abyste snížili riziko zranění, nikdy nenasazujte sestavu nože na základnu, pokud není správně upevněna mixovací nádoba.

POUŽITIE TERMO KRYTU* (* POUZE U VYBRANÝCH MODELŮ)

- 13 **Výkon termo krytu:** udržuje tekutiny pri rovnakej teplote dlhšie či už ide o studené alebo horúce nápoje. Umiestnite fľašu do krytu a zapnite zips.

ČIŠTĚNÍ A ÚDRŽBA* (* POUZE U VYBRANÝCH MODELŮ)

- 14 **Vytáhněte zástrčku spotřebiče ze zásuvky.** Příslušenství lze bezpečně mýt v myčce nádobí kromě sestavy nože mixéru (C), sestavy nože mlýnku (H*) a sestavy sekáčku (K*). Všechny části nechte důkladně uschnout.

Pozor! Nože a vložky jsou velmi ostré!

- 15 **Základnu mixéru očistěte vlhkým hadříkem.**

Pozor! Nikdy neponořujte základnu mixéru do vody!

K čištění spotřebiče nepoužívejte drsné čisticí prostředky nebo drátěnky.

Užijte si váš nový výrobek Electrolux!

BEZPEČNOSTNÍ POKYNY

Před prvním použitím přístroje si pečlivě přečtěte následující pokyny.

- Tento spotřebič nesmí používat děti. Uchovávejte tento spotřebič a jeho kabel mimo dosah dětí. Osoby tělesně postižené, osoby se sníženým smyslovým vnímáním, mentálně postižené osoby a osoby s nedostatkem zkušeností či znalostí mohou spotřebiče používat pouze pod dozorem nebo po důkladném předvedení bezpečného používání a za předpokladu, že jsou schopné rozpoznat hrozící nebezpečí. Dbejte na to, aby se zařízením nemanipulovaly děti.
- Čištění a uživatelskou údržbu spotřebiče by neměly provádět děti bez dozoru.
- Přístroj lze zapojit pouze do takového zdroje energie, jehož napětí a kmitočet odpovídají technickým údajům uvedeným na typovém štítku!

- Příkladník nikdy nepoužívejte, pokud je poškozen napájecí kabel nebo plášť.
- Dojde-li k poškození přístroje nebo napájecí šňůry, musí je vyměnit výrobce, pověřený poskytovatel služeb nebo jiná kvalifikovaná osoba, aby nedošlo ke vzniku nebezpečí.
- Příkladník pokládejte vždy na rovný a pevný povrch.
- Pokud má být přístrojek ponechán bez dozoru a vždy před montáží, demontáží nebo čištěním jej odpojte od zdroje napájení.
- Příkladník neponořujte do vody ani jiných tekutin.
- Nenechávejte napájecí kabel viset přes okraj stolu nebo kuchyňské linky. Napájecí kabel nesmí přijít do styku s horkými povrchy např. sporáku.
- Nikdy nepoužívejte příslušenství nebo části od jiných výrobců, které nejsou doporučeny či prodávány, protože by mohlo hrozit nebezpečí poranění osob.
- Před rozebíráním a čištěním se ujistěte, že se motor zcela zastavil.
- Nedotýkejte se pohyblivých součástí. Dotyk by mohl mít za následek poranění!
- Nože a vložky jsou velmi ostré! Nebezpečí poranění! Při čištění, sestavování či rozebírání buďte opatrní! Zkontrolujte, zda je spotřebič odpojený od napájení.
- Nepoužívejte spotřebič k jiným účelům, než ke kterým je určen.
- Nesnažte se obejít bezpečnostní blokovací zámek, který napájí spotřebič.
- Nikdy nemixujte vroucí tekutiny (max. 80°C).
- Nenechávejte tento spotřebič běžet déle než 1 minuty, pokud je silně zatížen. Poté, co je spuštěn po dobu 1 minut při silné zátěži, byste měli spotřebič nechat alespoň 10 minut vychladnout.
- Ostří nožů se mohou ztupit, pokud je mixér používán k sekání tvrdých a suchých potravin, například ořechů. Mixér není vhodný pro drcení ledu, například do koktejlů. Ořechy je možné občas přidat do zpracovávané směsi, pokud se tak neděje trvale, jinak by došlo k otupení ostří nožů.
- Při manipulaci s ostrými noži, vyprazdňování mísy a během čištění buďte opatrní.
- Než budete manipulovat s pohyblivými díly, vypněte spotřebič a odpojte jej z napájení.
- Tento spotřebič nepoužívejte k míchání barev. Hrozí nebezpečí výbuchu!
- Nepřeplňujte spotřebič nad vyznačené maximum.
- Tento přístrojek je určen pouze pro domácí použití. Výrobce nepřijímá odpovědnost za žádné škody způsobené nevhodným nebo nesprávným používáním.

RECEPTY

MAXIMÁLNÍ DOBA MIXOVÁNÍ PŘI VYSOKÉM VÝKONU	MAXIMÁLNÍ OBJEM
1 minuty	600 ml

DOPORUČENÁ RYCHLOST MÍCHÁNÍ				
Recept	Případy	Množství	Jednotka	Čas/Rychlost
Příprava pyré z čerstvé zeleniny	Mrkev	40	g	10 S x (2-3) krát Rychlost: 2
	Brambory	40	g	
	Cibule	40	g	
	Voda	80	ml	

DOPORUČENÁ RYCHLOST MÍCHÁNÍ

Recept	Přísady	Množství	Jednotka	Čas/Rychlost
Pyré z vařeného zeleniny	Cibule	25	g	10 S x (2-3) krát Rychlost: 1
	Mrkev	50	g	
	Brambory	50	g	
	Cukety	50	g	
	Voda	100	ml	
Pitaya a květák	Voda	120	ml	10 S x (4-6) krát Rychlost: 2
	Pitaya	¼ - ½	ks	
	Mrkev	¼ - ½	ks	
	Květák	30	g	
Meruňkovo-ananasový koktejl	Ananas na plátky	60	g	10 S x (4-6) krát Rychlost: 1
	Sušené meruňky	10	g	
	Jogurt	75	g	
Banánový smoothie	Čerstvý banán	240	g	30 S/Rychlost: 2
	Mléko	330	ml	
	Voda	30	ml	
Jablko a květák	Jablka	¼ - ½	ml	10 S x (4-6) krát Rychlost: 2
	Květák	30-50	g	
	Citrón	¼	ks	
	Voda	120	ml	
Vitamín	Jablka	40	g	10 S x (4-6) krát Rychlost: 2
	Banán	50	g	
	Papája	100	g	
	Mléko	150	ml	
Celer a rajčata	Celer	200	g	10 S x (4-6) krát Rychlost: 1
	Rajčata	½	ks	
	Voda	120	ml	

ODPORUČANÁ RYCHLOST KRÁJANIA*

Recept	Přísady	Množství	Jednotka	Čas/Rychlost
Nakrájaná cibuľa	Cibule	200	g	10 S/Rychlost: 2
Suché krevety		30	g	20 S/Rychlost: 1
Česnek		60	g	5 S/Rychlost: 1
Nasekané mandle	Mandle	100	g	10 S/Rychlost: 2
Nakrájané hovädzie mäso	Maso (hovězí)	250	ml	Max 20 S/Rychlost: 2
Sušte papriku		30	g	20 S/Rychlost: 1
Čerstvé malé červené papričky		30	g	20 S/Rychlost 1

Nominálny výkon krájača je 185W.

Pesto	Strouhaný parmezán	½	šálek	90 S Rychlost: 1
	Čerstvé lístky bazalky	2	šálek	
	Česnek	3	stroužky	
	Piniové oříšky	1/3	šálek	
	Extra panenský olivový olej	½	šálek	
	Sůl			
	Černý pepř			
Příprava				
<ol style="list-style-type: none"> 1. Nastrouhejte parmezán pomocí sekáčku. 2. Přidejte bazalku, stroužky česneku a piniové oříšky. Nasekejte a smíchejte společně s parmezánem. 3. Přidejte 1/3 olivového oleje a mixujte, dokud nedosáhnete jednotliité hmoty. Postupně přidávejte zbytek olivového oleje, dokud směs nezíská krémovou strukturu. 4. Osolte a opepřete dle chuti. 				
<p>Odporúčanie: Šťavnaté ovocie a zelenina by sa mali spracovávať v mixéri namiesto krájača. Poznámka: Maximálna kapacita na krájanie hovädzieho mäsa: 250mL, čo je uvedené na nádobke.</p>				

ODPORÚČANÁ RÝCHLOSŤ MLETIA*				
Recept	Přísady	Množství	Jednotka	Čas/Rychlost
Káva	Kávová zrna	Min 20	g	20-30 S/Rychlost: 2
Orechy	Orechy	100	g	20-30 S/Rychlost: 2

* Odporúčanie: Šťavnaté ovocie a zelenina by sa mali spracovávať v mixéri namiesto krájača.

ODSTRAŇOVÁNÍ ZÁVAD

SYMPTOM	PŘÍČINA	ŘEŠENÍ
Spotřebič se nezapne.	Spotřebič není připojený ke zdroji napájení.	Připojte spotřebič ke zdroji napájení.
	Nádoba a sestava nožů nejsou správně nasazeny na základnu mixéru. Bezpečnostní blokovací zámek zabrání spuštění spotřebiče.	Nasadte nádobu a sestavu nožů podle pokynů v „Návod k obsluze“.
Motor mixéru se během provozu kvůli přetížení zastaví.		Pokud se motor mixéru kvůli přetížení zastaví, okamžitě mixér vypněte, odpojte ho od sítě a nechte ho alespoň 10 minut vychladnout.
	Ingredience jsou příliš velké.	Nakrájejte veškeré pevné ovoce a zeleninu na kousky menší než 1,8 cm ² až 2,5 cm ² .
	Nesprávné ingredience.	Spotřebič je určen k výrobě nápojů. Přidejte ovoce, zeleninu a podobné ingredience. Nikdy nemixujte ingredience jako těsto, bramborová kaše, maso nebo podobné.

S jakýmkoliv dalšími problémy se obraťte na autorizované servisní středisko společnosti Electrolux.

LIKVIDACE



Tento symbol na výrobku označuje, že obsahuje baterie, která by neměla být likvidována společně s běžným domovním odpadem.



Tento symbol na výrobku nebo na jeho obalu znamená, že tento spotřebič nepatří do domovního odpadu. Chcete-li výrobek recyklovat, odнесите jej do oficiálního sběrného místa nebo do servisního střediska společnosti Electrolux, kde mohou baterii a další elektrické součásti vyjmout a recyklovat bezpečným a profesionálním způsobem. Postupujte podle zákonů platných ve vaší zemi, které se týkají sběru separovaných odpadních elektrických výrobků a nabíjecích baterií.

Společnost Electrolux si vyhrazuje právo měnit výrobky, informace i technické údaje bez předchozího upozornění.

DEUTSCH

Danke das Sie sich für ein Produkt von Electrolux entschieden haben. Um beste Ergebnisse zu erzielen, empfehlen wir das passende Original-Zubehör von Electrolux zu verwenden. Dieses wurde speziell für Ihr Produkt entwickelt auch unterm dem Aspekt die Umwelt zu schützen, daher sind alle Plastik-Teile recycelfähig.

TEILE

- | | |
|--|---|
| A. Auslaufsicherer Verschluss mit Tragegriff | I. Kühlstab |
| B. Mixgefäß | J. Kappe für Kühlstab |
| C. Mixerschneidaufsatz | K. Anschlussstation des Zerkleinerers* |
| D. Drehzahlregler | L. Schaft für Anschlussstation des Zerkleinerers* |
| E. Mixersockel | M. Schneidmesser des Zerkleinerers* |
| F. Netzkabel | N. Behälter des Zerkleinerers* |
| G. Mini-Flasche/Mahlbehälter* | O. Thermomantel* |
| H. Schneidaufsatz der Mühle | |

** nur ausgewählte Modelle*

Abbildung Seite 2-3

ERSTE SCHRITTE* (* NUR AUSGEWÄHLTE MODELLE)

- 1 Vor dem ersten Gebrauch:** Reinigen Sie den Mixer gemäß den Anweisungen im Abschnitt „Reinigung und Pflege“. Befüllen Sie das Mixgefäß mit den Zutaten.
Vorsicht! Die empfohlene maximale Füllmenge nicht überschreiten: 600 ml für die Mixerflasche (B) und 300 ml für die Mini- Flasche bzw. den Mahlbehälter (G*). Vermengen Sie niemals Teig, Stampfkartoffeln, Fleisch, usw.
- 2 Füllen Sie die Zutaten in je eine Flasche.** Fixieren Sie den Schneidaufsatz des Mixers (C) am offenen Ende der Flasche, indem Sie sie ihn im Uhrzeigersinn fest drehen.
Vorsicht! Die Messer und Einsätze sind scharfkantig!
- 3 Stellen Sie den Mixersockel auf einer flachen, ebenen Oberfläche ab.** Schließen Sie ihn an eine Steckdose an.
- 4 Drehen Sie die Flasche um.** Drücken Sie die Flasche in die Anschlussstation des Mixers (E) und drehen Sie sie zum Verriegeln im Uhrzeigersinn fest.
Hinweis: Bei einer erfolgreichen Verriegelung befindet sich das ▼ auf dem Schneidaufsatz genau über dem ⚙ der Anschlussstation des Mixers.
Vorsicht! Um Verletzungen zu vermeiden, befestigen Sie niemals die Messereinheit auf dem Mixersockel, ohne vorher das Mixgefäß ordnungsgemäß angebracht zu haben.
- 5 Drehen Sie den Drehzahlregler (D) auf 1 oder 2, je nach Rezept oder Wunsch.** Drehen Sie den Drehzahlregler auf „PULSE“ (Pulsieren), für kurze Mischschübe.
Vorsicht! Wenn der Motor anfängt zu stottern, schalten Sie den Mixer sofort aus, ziehen Sie das Netzkabel aus der Steckdose, und lassen Sie das Gerät mindestens 10 Minuten lang abkühlen.
- 6 Sobald die Zutaten fertig vermengt sind:** Drehen Sie den Drehzahlregler auf „OFF“ (Aus), um mit dem Vorgang zu aufzuhören. Achten Sie darauf, dass der Motor wirklich stillsteht und drücken Sie anschließend die Flasche nach unten und drehen Sie sie entgegen des Uhrzeigersinns zum Entriegeln heraus. Entnehmen Sie die Flasche aus der Anschlussstation des Mixers und drehen Sie sie um. Tauschen Sie den Schneidaufsatz gegen den Trinkaufsatz (A).

VERWENDEN DES KÜHLSTABS (* NUR AUSGEWÄHLTE MODELLE)

Der Kühlstab wird abgekühlt und hält dabei Ihre frisch zubereiteten Erzeugnisse auf einer konstanten Temperatur.

- 7 **Schrauben Sie die Kappe (J) vom Kühlstab (I) ab und füllen Sie ihn bis zur Markierung „MAX“ mit Leitungswasser auf.** Schrauben Sie die Kappe wieder auf den Kühlstab und legen ihn in das Gefrierfach, bis das Wasser gefriert.
- 8 **Schrauben Sie den gefrorenen Kühlstab auf den Trinkaufsatz mit Tragegriff (A).** Bringen Sie ihn an der Mixerflasche (B) an. Der Kühlstab kann in der Spülmaschine gereinigt werden. **Hinweis!** Der Kühlstab passt nicht in die Mini-Flasche (G*).

VERWENDUNG DER MÜHLE* (* NUR AUSGEWÄHLTE MODELLE)

- 9 **Füllen Sie die Zutaten in die Mini-Flasche bzw. in den Mahlbehälter (G*).** Fixieren Sie den Schneidaufsatz (H*) der Mühle am offenen Ende der Flasche, indem Sie sie ihn im Uhrzeigersinn fest drehen. **Vorsicht!** Die Messer und Einsätze sind scharfkantig!
- 10 **Drehen Sie die Flasche um.** Drücken Sie die Flasche in die Anschlussstation des Mixers (E) und drehen Sie sie zum Verriegeln im Uhrzeigersinn fest. Hinweis: Bei einer erfolgreichen Verriegelung befindet sich das ▼ auf dem Schneidaufsatz der Mühle genau über dem ⚙ der Anschlussstation des Mixers. **Vorsicht!** Um Verletzungen zu vermeiden, befestigen Sie niemals die Messereinheit auf dem Mixersockel, ohne vorher das Mixgefäß ordnungsgemäß angebracht zu haben.

VERWENDEN DES ZERKLEINERERS* (* NUR AUSGEWÄHLTE MODELLE)

- 11 **Bringen Sie die Schneidmesser (M*) am Schaft der Anschlussstation des Zerkleinerers (L*) an,** indem Sie sie nach unten schieben, bis sie einrasten. Füllen Sie die Zutaten in den Behälter des Zerkleinerers (N*). Verbinden Sie die Anschlussstation des Zerkleinerers (K*) mit dem Behälter des Zerkleinerers, indem Sie sie im Uhrzeigersinn drehen, bis der Behälter des Zerkleinerers einrastet.
- 12 **Drehen Sie den Zerkleinerer um.** Drücken Sie den Zerkleinerer in die Anschlussstation des Mixers (E) und drehen Sie ihn zum Verriegeln im Uhrzeigersinn fest. Hinweis: Bei einer erfolgreichen Verriegelung befindet sich das ▼ auf der Anschlussstation des Zerkleinerers genau über dem ⚙ der Anschlussstation des Mixers. **Vorsicht!** Setzen Sie, zur Reduzierung der Verletzungsgefahr, niemals den Schneidaufsatz auf die Anschlussstation, ohne den Behälter des Zerkleinerers vorher richtig angebracht zu haben.

THERMOMANTEL VERWENDEN* (* NUR AUSGEWÄHLTE MODELLE)

- 13 **Eigenschaften des Thermomantels:** Ob nun kalte oder heiße Getränke, die Anfangstemperatur einer Flüssigkeit bleibt über einen längeren Zeitraum hinweg erhalten. Setzen Sie die Flasche in den Mantel ein und schließen Sie den Reißverschluss.

REINIGUNG UND PFLEGE* (* NUR AUSGEWÄHLTE MODELLE)

- 14 **ZIEHEN SIE DEN NETZSTECKER DES GERÄTS AUS DER STECKDOSE.** Die Zubehörteile sind Spülmaschinenfest, außer der Schneidaufsatz des Mixers (C), der Schneidaufsatz der Mühle (H*) und die Anschlussstation des Zerkleinerers (K*). Lassen Sie alle Teile gründlich abtrocknen. **Vorsicht!** Die Messer und Einsätze sind scharfkantig!
- 15 **Reinigen Sie den Mixersockel mit einem feuchten Tuch.** **Vorsicht!** Tauchen Sie den Mixersockel niemals in Wasser! Verwenden Sie zur Reinigung des Geräts keine Scheuermittel oder Topfreiniger.

Viel Freude mit Ihrem neuen Produkt von Electrolux!

SICHERHEITSHINWEISE

Lesen Sie sich die folgenden Anweisungen sorgfältig durch, bevor Sie das Gerät zum ersten Mal verwenden.

- Dieses Gerät darf nicht von Kindern bedient werden. Bewahren Sie das Gerät inklusive Kabel außerhalb der Reichweite von Kindern auf. Personen mit eingeschränkten körperlichen, sensorischen oder geistigen Fähigkeiten bzw. Personen ohne ausreichende Erfahrung und Kenntnis dürfen das Gerät nur unter Aufsicht benutzen oder wenn sie im Vorfeld eine Einweisung in den sicheren Gebrauch des Geräts erhalten haben und wenn sie die mit der Verwendung verbundenen Gefahren kennen. Das Gerät ist kein Spielzeug.

Lassen Sie Kinder nicht damit spielen.

- Reinigung und Wartung des Geräts darf nicht von Kindern ohne Aufsicht erfolgen.
- Das Gerät darf nur an eine Stromversorgung angeschlossen werden, deren Spannung und Frequenz mit den Angaben auf dem Typenschild übereinstimmt!
- Das Gerät niemals verwenden, wenn
 - das Netzkabel oder
 - das Gehäuse beschädigt ist.
- Wenn das Gerät oder das Netzkabel beschädigt ist, muss es zur Vermeidung von Gefahren vom Hersteller, vom Kundendienst oder von einer entsprechend qualifizierten Person ausgetauscht werden.
- Das Gerät immer auf eine ebene Fläche stellen.
- Das Gerät vor dem Zusammensetzen, Auseinandernehmen, Reinigen oder wenn es unbeaufsichtigt ist, immer von der Stromversorgung trennen.
- Das Gerät nicht in Wasser oder andere Flüssigkeiten eintauchen.
- Das Kabel nicht über die Kante des Tisches oder der Arbeitsfläche hängen lassen. Das Kabel darf nicht mit einer heißen Fläche, einschließlich Ofen, in Kontakt kommen.
- Niemals Zubehör oder Teile anderer Hersteller, die nicht empfohlen oder verkauft werden, verwenden. Dies könnte zu Verletzungen führen.
- Vergewissern Sie sich vor dem Auseinanderbauen und der Reinigung, dass der Motor zum Stillstand gekommen ist.
- Vermeiden Sie den Kontakt mit beweglichen Teilen. Die Berührung kann Verletzungen zur Folge haben!
- Die Messer und Einsätze sind scharfkantig! Verletzungsgefahr! Vorsicht beim Zusammensetzen, Auseinandernehmen nach Verwendung und bei der Reinigung! Vergewissern Sie sich, dass das Gerät vom Stromnetz getrennt ist.
- Benutzen Sie das Gerät ausschließlich für den vorgesehenen Verwendungszweck.
- Versuchen Sie nicht, die Sicherheitsverriegelung, über die das Gerät mit Strom versorgt wird, zu umgehen.
- Gießen Sie niemals kochend heiße Flüssigkeiten in das Gerät (maximale Temperatur: 80 °C).
- Lassen Sie das Gerät bei vollständig gefülltem Mixgefäß nicht länger als 1 Minuten am Stück laufen. Wenn Sie das Gerät 1 Minuten lang bei vollständig gefülltem Mixgefäß haben laufen lassen, dann sollten Sie das Gerät anschließend mindestens 10 Minuten lang abkühlen lassen.
- Bei starkem Gebrauch des Mixers zum Zerkleinern von harten, trockenen Substanzen wie z. B. Nüssen können die Messer stumpf werden. Für das Zerstoßen von Eis z. B. für Cocktails ist der Mixer nicht geeignet. Das gelegentliche Beimengen von Nüssen zum Mixgut ist möglich, wenn nicht permanent, da andernfalls die Messer stumpf werden.
- Gehen Sie beim Umgang mit den scharfkantigen Messern, beim Entleeren des Behälters und während der Reinigung vorsichtig um.
- Schalten Sie das Gerät aus, und trennen Sie es vom Strom, bevor Sie Zubehör wechseln oder mit Teilen arbeiten, die sich im Betrieb bewegen.
- Verwenden Sie das Gerät nicht zum Umrühren von Farbe. Unmittelbar drohende Gefahr einer Explosion!

- Überschreiten Sie nicht die auf dem Gerät ausgewiesene maximale Füllmenge.
- Dieses Gerät ist nur für den Einsatz im Haushalt geeignet. Der Hersteller übernimmt keine Haftung für durch unsachgemäßen Einsatz verursachte mögliche Schäden.

REZEPTE

MAXIMALE ARBEITSZEIT BEI VOLLER BEFÜLLUNG	MAXIMALE AUFNAHMEKAPAZITÄT
1 min	600 ml

EMPFOHLENE MIXGESCHWINDIGKEIT				
Rezept	Zutaten	Menge	Einheit	Zeit/ Geschwindigkeit
Pürieren von rohem Gemüse	Möhren	40	g	10 Sek x (2-3) Mal Geschwindigkeit: 2
	Kartoffeln	40	g	
	Zwiebeln	40	g	
	Wasser	80	ml	
Pürieren von gegartem Gemüse	Zwiebeln	25	g	10 Sek x (2-3) Mal Geschwindigkeit: 1
	Karotten	50	g	
	Kartoffel	50	g	
	Zucchini	50	g	
Drachenfrucht und Blumenkohl	Wasser	120	ml	10 Sek x (4-6) Mal Geschwindigkeit: 2
	Drachenfrucht	¼ - ½	Stck.	
	Karotten	¼ - ½	Stck.	
	Blumenkohl	30	g	
Ananas-Aprikosen-Smoothie	Ananas, in Scheiben	60	g	10 Sek x (4-6) Mal Geschwindigkeit: 1
	Getrocknete Aprikosen	10	g	
	Joghurt	75	g	
Bananen-Smoothie	Frische Banane	240	g	30 Sek/Geschwindigkeit: 2
	Milch	330	ml	
	Wasser	30	ml	
Apfel und Blumenkohl	Apfel	¼ - ½	ml	10 Sek x (4-6) Mal Geschwindigkeit: 2
	Blumenkohl	30-50	g	
	Zitrone	¼	Stck.	
	Wasser	120	ml	
Vitamine	Apfel	40	g	10 Sek x (4-6) Mal Geschwindigkeit: 2
	Banane	50	g	
	Papaya	100	g	
	Milch	150	ml	
Sellerie und Tomate	Sellerie	200	g	10 Sek x (4-6) Mal Geschwindigkeit: 1
	Tomate	½	Stck.	
	Wasser	120	ml	

EMPFOHLENE SCHNITTGESCHWINDIGKEIT*				
Rezept	Zutaten	Menge	Einheit	Zeit/ Geschwindigkeit
Gehackte Zwiebeln	Zwiebeln	200	g	10 Sek/Geschwindigkeit: 2
Getrocknete Garnelen		30	g	20 Sek/Geschwindigkeit: 1
Knoblauch		60	g	5 Sek/Geschwindigkeit: 1
Gehackte Mandeln	Mandeln	100	g	10 Sek/Geschwindigkeit: 2
Hackfleisch	Fleisch (Rindfleisch)	250	ml	Max 20 Sek/Geschwindigkeit: 2

Getrockneter Pfeffer		30	g	20 Sek/Geschwindigkeit: 1
Frische rote Paprika, klein		30	g	20 Sek/Geschwindigkeit: 1
Die Nennleistung des Zerkleinerers beträgt 185 W.				
Pesto	Griebener Parmesan	½	Becher	90 Sek Geschwindigkeit: 1
	Frische Basilikumblätter	2	Becher	
	Knoblauch	3	Zehen	
	Pinienkerne	1/3	Becher	
	Natives Olivenöl extra	½	Becher	
	Salz			
	Schwarzer Pfeffer			
	Zubereitung			
<ol style="list-style-type: none"> 1. Parmesan im Zerkleinerer zermahlen. 2. Basilikum, Knoblauchzehen und Pinienkerne hinzugeben. Zusammen mit dem Parmesan zerkleinern und vermengen. 3. 1/3 des Olivenöls hinzugeben und gleichmäßig vermengen. Schrittweise den Rest des Öls hinzugeben, bis die Masse eine cremige Konsistenz aufweist. 4. Mit Salz und Pfeffer abschmecken. 				
* Empfehlung: Saftiges Obst und Gemüse sollten im Mixer zubereitet werden anstatt im Zerkleinerer. Anmerkung: Die Höchstmenge für Hackfleisch liegt bei: 250 ml und siehe Angaben auf dem Behälter.				

EMPFOHLENE MAHLGESCHWINDIGKEIT*

Rezept	Zutaten	Menge	Einheit	Zeit/ Geschwindigkeit
Kaffee	Kaffeebohnen	Min 20	g	20-30 Sek/Geschwindigkeit: 2
Nüsse	Nüsse	100	g	20-30 Sek/Geschwindigkeit: 2

* Empfehlung: Saftiges Obst und Gemüse sollten im Mixer zubereitet werden anstatt im Zerkleinerer.

FEHLERSUCHE

SYMPTOM	URSACHE	ABHILFE
Das Gerät lässt sich nicht einschalten.	Das Gerät ist nicht an eine Stromquelle angeschlossen.	Schließen Sie das Gerät an eine Stromquelle an.
	Das Mixgefäß und die Messereinheit sind nicht ordnungsgemäß mit dem Mixersockel verbunden. Die Sicherheitsverriegelung verhindert das Einschalten des Geräts.	Bringen Sie das Mixgefäß und die Messereinheit gemäß den Anweisungen im Abschnitt „Betriebsanleitung“ an.
Der Motor fängt während des Betriebs an zu stottern.	Nicht erkennbare Ursache	Wenn der Motor anfängt zu stottern, schalten Sie den Mixer sofort aus, ziehen Sie das Netzkabel aus der Steckdose, und lassen Sie das Gerät mindestens 10 Minuten lang abkühlen.
	Die Zutaten sind zu groß.	Schneiden Sie alle festen Frucht- und Gemüsezutaten in Stücke mit einer Größe von maximal 1,8 cm ² bis 2,5 cm ² .
	Die Zutaten sind unpassend.	Das Gerät ist zur Herstellung von Getränken vorgesehen. Fügen Sie Obst, Gemüse oder Ähnliches hinzu. Verwenden Sie niemals Zutaten wie Teig, Kartoffelpüree, Fleisch oder Ähnliches.

Wenden Sie sich bei etwaigen Problemen an einen autorisierten Electrolux-Kundendienst.

ENTSORGUNG



Dieses Symbol auf dem Produkt zeigt an, dass das Gerät eine Batterie enthält, die nicht im normaler Hausmüll entsorgt werden darf.



Das Symbol auf dem Produkt oder der Verpackung weist das Gerät als ein Produkt aus, das nicht in den Hausmüll gehört. Bitte entsorgen Sie dieses Gerät an einer entsprechenden Sammelstelle oder bringen es zum Kundendienst von Electrolux, bei dem Batterie als auch elektrische Bauteile sicher und professionell entsorgt werden. Beachten Sie die jeweiligen lokalen Vorschriften für die Entsorgung von Elektrogeräten und wiederaufladbaren Batterien.

Electrolux behält sich das Recht vor, Produkte, Informationen und Spezifikationen zu verändern ohne vorherige Ankündigung.

DANSK

Tak fordi du valgte et Electrolux produkt. For at sikre de bedste resultater, skal du altid bruge originalt Electrolux tilbehør og reservedele. De er designet specielt til dit produkt. Dette produkt er designet med miljøet i tankerne. Alle plastikdele er mærket til genanvendelse.

KOMPONENTER

- | | |
|---|--------------------|
| A. Spildsikkert drikkelæg med bærehåndtag | I. Kølepind |
| B. Blenderflaske | J. Kølepindhætte |
| C. Samling af blenderkniv | K. Hakkebase* |
| D. Hastighedsvælger | L. Hakkebaseaksel* |
| E. Blenderbund | M. Hakkeknive* |
| F. Strømledning | N. Hakkekrukke* |
| G. Miniflaske/kværnekrukke* | O. Termo cover* |
| H. Samling af kværnekniv | |

** Kun visse modeller*

Billede side 2-3

SÅDAN KOMMER DU I GANG* (* KUN VISSE MODELLER)

- 1 Før første ibrugtagning:** Rengør blenderen i henhold til instruktionerne under "Rengøring og vedligeholdelse". Fyld ingredienser i flasken.
Forsigtig! Undgå at overskride det maksimale påfyldningsvolumen: 600 ml for blenderflasken (B) og 300 ml for miniflasken/kværnekrukken (G*). Bland ikke dej, kartoffelmos, kød m.v.
- 2 Påfyld ingredienserne i en af flaskerne.** Monter blenderknivdelen (C) på den åbne ende af flasken ved at dreje den med uret.
Forsigtig! Knivene og det indvendige tilbehør er meget skarpt!
- 3 Anbring blenderbunden på en plan, jævn overflade.** Forbind den til en stikkontakt.
- 4 Vend flasken på hovedet.** Tryk flasken ned i blenderbasen (E), og roter den med uret for at låse den fast.
Bemærk: Når flasken er låst, skal symbolet ▼ på blenderknivdelen justeres i forhold til symbolet ♂ på blenderbasen.
Forsigtig! For at mindske risikoen for personskaade må knivenheden aldrig placeres på bunden uden korrekt påsat flaske.
- 5 Drej hastighedsvælgeren (D) til 1 eller 2 afhængigt af opskriften/præferencen.** Drej hastighedsvælgeren til "PULSE" for at aktivere enheden kortvarigt.
Forsigtig! Hvis motoren går i stå, skal du straks slukke blenderen, tage stikket ud af stikkontakten og lade enheden køle af i mindst 10 minutter.
- 6 Når alle ingredienser er komplet blandede:** Drej hastighedsvælgeren til "OFF" for at stoppe blandingen. Sørg for, at motoren er stoppet helt, tryk derefter flasken ned, og drej den mod uret for at frigøre den. Fjern flasken fra blenderbasen, og vend den på hovedet. Udskift knivdelen med drikkelæget (A).

BRUG AF KØLEPINDEN (* KUN VISSE MODELLER)

Kølepindene nedkøler og fastholder temperaturen af dine friseblandede opskrifter.

7 **Skru hættten (J) af kølepinden (I), og påfyld den med postevand indtil mærket MAX.** Skru låget tilbage på plads kølepinden, og stil enheden i fryseren, indtil vandet fryser.

8 **Skru den frosne kølepind fast på drikkelåget med bærehåndtaget (A).** Monter den på blenderflasken (B). Kølepinden kan rengøres i opvaskemaskinen. Bemærk! Kølepinden passer ikke til miniflasken (G*).

BRUG AF KVÆRNEREN* (* KUN VISSE MODELLER)

9 **Påfyld ingredienserne i miniflasken/kværnekrukken (G*).** Monter kværnknivdelen (H*) på den åbne ende af flasken ved at dreje den med uret.

Forsigtig! Knivene og det indvendige tilbehør er meget skarpt!

10 **Vend flasken på hovedet.** Tryk flasken ned i blenderbasen (E), og roter den med uret for at låse den fast.

Bemærk: Når flasken er låst, skal symbolet ▼ på blenderknivdelen justeres i forhold til symbolet ⚙ på blenderbasen.

Forsigtig! For at mindske risikoen for personskade må knivheden aldrig placeres på bunden uden korrekt påsat flaske.

BRUG AF HAKKEREN* (* KUN VISSE MODELLER)

11 **Monter hakkeknivene (M*) på hakkerens bundaksel (L*) ved at trykke dem ned,** indtil bladene klikker fast. Påfyld ingredienserne i hakkebeholderen (N*). Monter hakkebasen (K*) på hakkebeholderen ved at dreje den med uret, indtil hakkebeholderen klikker på plads.

12 **Vend hakkeren på hovedet.** Tryk hakkeren ind i blenderbasen (E), og drej den med uret for at låse den fast.

Bemærk: Når enheden er låst, skal symbolet ▼ på hakkebasen justeres i forhold til symbolet ⚙ på basen.

Forsigtig! Med henblik på at reducere risikoen for kvæstelser må knivdelen aldrig placeres på basen uden hakkebeholderen korrekt monteret.

ANVENDELSE AF TERMO COVER*

13 **Termolågets funktion:** Opbevarer væsker ved samme temperatur længere, uanset om det er varme eller kolde drikke. Placer flasken i coveret og luk lynlåsen.

RENGØRING OG VEDLIGEHOLDELSE* (* KUN VISSE MODELLER)

14 **Afbryd apparatet.** Tilbehøret kan maskinopvaskes undtagen blenderknivdelen (C), hakkeknivdelen (H*) og hakkebasen (K*). Lad alle dele tørre helt.

Forsigtig! Knivene og det indvendige tilbehør er meget skarpt!

15 **Rengør blenderbunden med en fugtig klud.**

Forsigtig! Nedsænk aldrig blenderbunden i vand!

Anvend ikke skuremiddel eller skuresvampe til rengøring af apparatet.

Nyd dit nye Electrolux produkt!

SIKKERHEDSRÅD

Læs følgende instrukser omhyggeligt, før du tager apparatet i brug for første gang.

- Dette apparat bør ikke anvendes af børn. Apparatet og dets ledning skal holdes utilgængelige for børn. Apparatet kan anvendes af personer med nedsatte fysiske, sensoriske eller mentale evner eller manglende erfaring eller viden, hvis de overvåges eller er oplært i at bruge apparatet på forsvarlig vis, og hvis de forstår, hvilke farer det indebærer. Børn må ikke lege med apparatet.
- Børn må ikke rengøre eller vedligeholde apparatet uden opsyn.
- Apparatet må kun tilsluttes en stikkontakt med en spænding og frekvens, der er i overensstemmelse med de specifikationer, der er angivet på mærkepladen!
- Apparatet må ikke bruges eller løftes op, hvis
 - ledningen er beskadiget
 - motorhuset er beskadiget.

- Hvis apparatet eller ledningen er beskadiget, skal producenten, en servicerepræsentant eller en tilsvarende kvalificeret tekniker udskifte den, så der ikke opstår farer.
- Anbring altid apparatet på et plant og jævnt underlag.
- Træk altid stikket ud, hvis apparatet står uden opsyn, og før det samles, skilles ad eller rengøres.
-  Nedsenk ikke apparatet i vand eller anden form for væske.
- Ledningen må ikke hænge hen over bordkanten eller køkkenbordet. Den må ikke røre varme overflader, heller ikke komfuret.
- Anvend aldrig tilbehør eller dele, som ikke anbefales, og som fremstilles eller sælges af andre producenter. Det kan medføre risiko for personskade.
- Kontrollér, at motoren er standset helt, inden du skiller apparatet ad og rengør det.
- Undgå kontakt med dele i bevægelse. Kontakt kan resultere i personskade!
- Knivene og det indvendige tilbehør er meget skarpt! Fare for personskade! Vær forsigtig, når du samler apparatet, skiller det ad, eller når du rengør det! Kontrollér, at apparatet er koblet fra lysnettet.
- Anvend ikke apparatet til andre formål, end det er beregnet til.
- Forsøg ikke at omgå sikkerhedslåsesystemet ved aktivering af apparatet.
- Du bør aldrig behandle kogende væsker (maks. 80 °C).
- Lad ikke apparatet køre i mere end 1 minutter ad gangen med tung belastning. Når det har kørt i 1 minutter med tung belastning, skal apparatet køle af i mindst 10 minutter.
- Når blenderen bruges til at hakke hårde og tørre ting, såsom nødder, kan knivene blive sløve. Blenderen er ikke egnet til knusning af is, f.eks. til cocktails. Det er muligt at putte nødder i en blanding af og til, så længe det ikke sker på et vedvarende basis, da det vil gøre knivene sløve.
- Vær forsigtig under håndtering af de skarpe knive, når skålen tømmes og rengøres.
- Sluk for apparatet, og træk stikket ud af kontakten, før du skifter tilbehør eller kommer i berøring med dele, der bevæger sig under brug.
- Brug ikke apparatet til at røre maling med. Fare for eksplosion!
- Overskrid ikke det maksimale fyldningsrumfang, som angivet på apparatet.
- Dette apparat er kun til brug i private husholdninger. Producenten påtager sig intet ansvar for eventuelle beskadigelser, der skyldes forkert brug.

RECEPTEN

MAKSIMAL BEHANDLINGSTID MED STOR BELASTNING	MAKSIMAL KAPACITET
1 min	600 ml

ANBEFALET BLENDERHASTIGHED				
Opskrift	Ingredienser	Mængde	Enhed	Tid / Hastighed
Purering af rå grøntsager	Gulerødder	40	g	10 Sek x (2-3) gange Hastighed: 2
	Kartofler	40	g	
	Løg	40	g	
	Vand	80	ml	

ANBEFALET BLENDERHASTIGHED

Opskrift	Ingredienser	Mængde	Enhed	Tid / Hastighed
Purering af kogte grøntsager	Løg	25	g	10 Sek x (2-3) gange Hastighed: 1
	Gulerødder	50	g	
	Kartofler	50	g	
	Squash	50	g	
	Vand	100	ml	
Pitaya/dragefrugt og blomkål	Vand	120	ml	10 Sek x (4-6) gange Hastighed: 2
	Pitaya/dragefrugt	¼ - ½	stk.	
	Gulerødder	¼ - ½	stk.	
	Blomkål	30	g	
Ananas-abrikos smoothie	Ananas i skiver	60	g	10 Sek x (4-6) gange Hastighed: 1
	Tørrede abrikoser	10	g	
	Yoghurt	75	g	
Banansmoothie	Frisk banan	240	g	30 Sek/ Hastighed: 2
	Mælk	330	ml	
	Vand	30	ml	
Æble og blomkål	Æble	¼ - ½	ml	10 Sek x (4-6) gange Hastighed: 2
	Blomkål	30-50	g	
	Citron	¼	stk.	
	Vand	120	ml	
Vitamin	Æble	40	g	10 Sek x (4-6) gange Hastighed: 2
	Banan	50	g	
	Papaya	100	g	
	Mælk	150	ml	
Bladselleri og tomat	Bladselleri	200	g	10 Sek x (4-6) gange Hastighed: 1
	Tomater	½	stk.	
	Vand	120	ml	

ANBEFALET HAKKEHASTIGHED*

Opskrift	Ingredienser	Mængde	Enhed	Tid / Hastighed
Hakkede løg	Løg	200	g	10 Sek/Hastighed: 2
Tørrede rejer		30	g	20 Sek/Hastighed: 1
Hvidløg		60	g	5 Sek/Hastighed: 1
Hakkede mandler	Mandler	100	g	10 Sek/Hastighed: 2
Hakket oksekød	Kød (bøf)	250	ml	Max 20 Sek/Hastighed: 2
Tørret peber		30	g	20 Sek/Hastighed: 1
Frisk lille rød peber		30	g	20 Sek/Hastighed: 1

Hakkerens nominelle effekt er 185W.

Pesto	Revet parmesan	½	kop	90 Sek Hastighed: 1
	Friske basilikumblade	2	kop	
	Hvidløg	3	fed	
	Pinjekerner	1/3	kop	
	Ekstra jomfruolivenolie	½	kop	
	Salt			
	Sort peber			
Metode				
1. Riv parmesan i hakkeren.				
2. Tilsæt basilikum, hvidløg og pinjekerner. Hak og bland med parmesan.				
3. Tilsæt 1/3 af olivenolien, og bland ingredienserne til en ensartet konsistens. Tilsæt gradvist resten af olien, indtil konsistensen bliver cremet.				
4. Smag til med salt og peber.				
* Anbefaling: Saftige frugter og grøntsager bør behandles i blenderen i stedet for i hakkeren.				
Bemærk: Maksimal kapacitet til hakning af oksekød: 250 ml og angivet på koppen.				

ANBEFALET KVÆRNEHASTIGHED*				
Opskrift	Ingredienser	Mængde	Enhed	Tid / Hastighed
Kaffe	Kaffebønner	Min 20	g	20-30 Sek/Hastighed: 2
Nødder	Nødder	100	g	20-30 Sek/Hastighed: 2

* Anbefaling: Saftige frugter og grøntsager bør behandles i blenderen i stedet for i hakkeren.

FEJLFINDING

SYMPTOM	ÅRSAG	LØSNING
Apparatet tændes ikke.	Apparatet er ikke tilsluttet en stikkontakt.	Tilslut apparatet til en stikkontakt.
	Flasken og knivenheden er ikke monteret korrekt i blenderbunden. Sikkerhedslåsesystemet forhindrer maskinen i at tænde.	Monter flasken og knivenheden i henhold til instruktionerne i "Betjeningsvejledning".
Motoren går i stå under brug.		Hvis motoren går i stå, skal du straks slukke blenderen, tage stikket ud af stikkontakten og lade enheden køle af i mindst 10 minutter.
	Ingredienserne er for store.	Skær alle faste frugter og grøntsager i stykker, der ikke er større end 1,8 cm ² til 2,5 cm ² .
	Forkerte ingredienser.	Apparatet er beregnet til at lave drikkevarer. Der kan anvendes frugt, grøntsager eller lignende. Blend aldrig ingredienser som dej, kartoffelmos, kød eller lignende.

Hvis du oplever problemer, kan du kontakte et autoriseret Electrolux-servicecenter.

BORTSKAFFELSE



Symbolet på produktet indikerer, at dette produkt indeholder et batteri, som ikke skal bortskaffes med det normale husholdningsaffald.



Dette symbol på produktet eller på dets emballage indikerer, at produktet ikke må behandles som husholdningsaffald. For at genbruge dit produkt bedes du aflevere det på et officielt indsamlingssted eller på et Electrolux servicecenter, der kan fjerne og genbruge batterier og elektriske dele på en sikker og professionel måde. Følg dit lands regler for den separate indsamling af elektriske produkter og genopladelige batterier.

Electrolux reserverer retten til at ændre produkter, oplysninger og specifikationer uden varsel.

EESTI

Täname, et valisite Electroluxi toote. Parimate tulemuste saamiseks kasutage alati Electroluxi originaaltarvikuid ja -varuosid. Need on loodud spetsiaalselt teie tootele. Antud toote loomisel on arvestatud looduskeskkonnaga. Kõik plastdetailid on ümbertöötlemist lubava märgistusega.

KOOSTISOSAD

- | | |
|--|-----------------------------|
| A. Lekkekindel joogitila ja sangaga kaas | I. Jahutuspulk |
| B. Segamispudel | J. Jahutuspulga kork |
| C. Blenderi terade osa | K. Purustaja põhjaosa* |
| D. Kiirusevalija | L. Purustaja põhjaosa võll* |
| E. Blenderi alus | M. Purustamisterad* |
| F. Toitejuhe | N. Purustamiskann* |
| G. Minipudel/peenestamiskann* | O. Termokate* |
| H. Peenestamisterade osa* | |

* Ainult osadel mudelitel

Piit lk 2-3

ALUSTAMINE* (* AINULT OSADEL MUDELITEL)

- 1 Enne esimest kasutamist:** puhastage blender jaotises „Puhastamine ja hooldus“ kirjeldatud suuniste järgi. Täitke pudel toiduainetega.
Ettevaatust! Ärge ületage maksimaalseid täitmiskoguseid: 600 ml blenderipudelile (B) ja 300 ml minipudelile / peenestamiskannule (G*). Ärge segage tainast, kartuliputru, liha jms.
- 2 Pange koostisained pudelisse.** Kinnitage blenderiterade osa (C) pudeli lahtisele otsale, keerates seda päripäeva.
Ettevaatust! Terad ja sisemised osad on väga teravad!
- 3 Asetage blender siledale, tasasele pinnale.** Ühendage seade elektrikontakti.
- 4 Keerake pudel tagurpidi.** Suruge pudel blenderipõhjale (E) ja keerake siis kohale lukustamiseks päripäeva.
Märkus. Lukustatud asendis peaks blenderiterade osal olev sümbol ▼ olema kohakuti sümboliga ⚙ blenderipõhjale.
Ettevaatust! Vigastusohu vältimiseks ärge pange terakoostu kunagi alusele, kui pudel pole korralikult kinnitatud.
- 5 Keerake kiirusevalija (D) asendi 1 või 2, olenevalt retseptist/eelistustest.** Keerake kiirusevalija valikule "PULSE", et võimsust lühiajaliselt tõsta.
Ettevaatust! Kui mootor seiskub, lülitage blender kohe välja, eemaldage seade vooluvõrgust ja laske vähemalt 10 minutit jahtuda.
- 6 Kui koostisosad on täielikult segunenud:** Keerake kiirusevalija asendisse "OFF", et segamine peatada. Veenduge, et mootor on täielikult peatunud; seejärel suruge pudelit allapoole ja keerake seda eemaldamiseks vastupäeva. Eemaldage pudel blenderipõhjalt ja keerake tagurpidi. Asendage teradeosa joogitilaga kaanega (A).

JAHUTUSPULGA KASUTAMINE (* AINULT OSADEL MUDELITEL)

- Jahutuspulga abil saab värskest valmistatud segu jahutada ja sellist temperatuuri ka säilitada.
- 7 Keerake jahutuspulgalt (I) maha sellel olev kork (J) ning täitke see kraaniveega kuni tähiseni MAX.** Keerake kork jahutuspulga peale tagasi ja asetage pulk sügavkülmikusse, kuni vesi jääb.
 - 8 Keerake jääga täidetud jahutuspulk käepidemega kaane külge (A).** Kinnitage see segupudelile (B). Soovi korral võite jahutuspulka pesta ka nõudepesumasinas.
NB! Jahutuspulk ei mahu minipudelisse (G*).

PEENESTAJA KASUTAMINE* (* AINULT OSADEL MUDELITEL)

- 9 Pange koostisained minipudelisse/peenestamiskannu (G*).** Kinnitage peenestamisterade osa (H*) pudeli lahtise otsa külge, keerates seda päripäeva
Ettevaatust! Terad ja sisemised osad on väga teravad!
- 10 Keerake pudel tagurpidi.** Suruge pudel blenderipõhjale (E) ja keerake siis kohale lukustamiseks päripäeva.
Märkus. Lukustatud asendis peaks peenestamisterade osal olev sümbol ▼ olema kohakuti sümboliga ⚙ blenderipõhjale.
Ettevaatust! Vigastusohu vältimiseks ärge pange terakoostu kunagi alusele, kui pudel pole korralikult kinnitatud.

PURUSTAJA KASUTAMINE* (* AINULT OSADEL MUDELITEL)

- 11** Kinnitage purustamisterade osa (M*) purustamispõhja võlli külge (L*), lükates seda allapoole, kuni terad paika klõpsatavad. Pange koostisained purustamiskannu (N*). Kinnitage purustaja põhjaosa (K*) purustamiskannu külge, keerates seda päripäeva, kuni purustamiskann oma kohale klõpsatab.
- 12** **Keerake purustaja tagurpidi.** Suruge purustaja blenderipõhjale (E) ja keerake siis kohale lukustamiseks päripäeva. Märkus. Lukustatud asendis peaks purustaja põhjal olev sümbol ▼ olema kohakuti sümboliga ⚙ blenderipõhjale.
- Ettevaatust!** Vigastusohu vältimiseks ärge kunagi asetage teradeosa põhja külge, kui purustamiskann pole korralikult kinnitatud.

TERMOKATTE KASUTAMINE* (* AINULT OSADEL MUDELITEL)

- 13** **Termokatte mõju:** hoiab kuumu või külma vedelikud pikema aja vältel samal temperatuuril. Asetage pudel kattesse ja sulgege tõmblukk.

PUHASTAMINE JA HOOLDUS* (* AINULT OSADEL MUDELITEL)

- 14** **Eemaldage seade vooluvõrgust.** Tarvikud on nõudepesumasinakindlad, välja arvatud blenderi teradeosa (C), peenestamistarvik (H) ja purustaja põhjaosa (K*). Laske kõik osad täielikult ära kuivada.
- Ettevaatust!** Terad ja sisemised osad on väga teravad!
- 15** **Puhastage blenderi alust niiske lapiga.**
- Ettevaatust!** Ärge kastke blenderi alust vette!
- Ärge kasutage seadme puhastamiseks abrasiivseid puhastusvahendeid ega küürimissvamme.

Tundke rõõmu oma uuest Electroluxi tootest!

OHUTUSOOVITUSED

Enne seadme esmakordset kasutamist lugege tähelepanelikult järgmiseid juhendeid.

- Seda seadet ei tohi kasutada lapsed. Hoidke seade ja selle juhe laste käeulatuses eemal. Vähendatud füüsiliste, sensoorsete või vaimsete võimetega inimesed või eelneva kasutuskogemuse ja vastavate teadmisteta isikud võivad kasutada seadet juhul, kui neid seadme kasutamisel jälgitakse või kui neile seadme ohutut käsitsemist õpetatakse ja kui nad mõistavad seadmega kaasnevaid ohte. Lapsed ei tohi seadmega mängida.
- Ilma järelevalveta ei tohi lapsed seadet puhastada ega hooldustoiminguid läbi viia.
- Seadme võib ühendada ainult sellise toitevõrguga, mille pinge ja sagedus vastavad tüübisildil toodud andmetele!
- Ärge kunagi kasutage seadet, kui:
 - toitejuhe on kahjustatud;
 - korpus on kahjustatud.
- Seadme või toitejuhtme kahjustuse korral peab tootja, tootja volitatud teenindus või sarnane kvalifitseeritud isik selle ohu vältimiseks välja vahetama.
- Asetage seade alati lamedale ja tasasele pinnale.
- Juhul kui seadet ei kasutata ning seadme kokkupanemisel, lahtivõtmisel või puhastamisel eemaldage see alati vooluvõrgust.
-  Ärge asetage seadet vette või mõnda muusse vedelikku.
- Ärge laske juhtmel rippuda üle laua või kapi serva ja ärge laske juhtmel kokku puutuda kuumale pinnale, sh pliidiga.
- Ärge kunagi kasutage teiste mittetunnustatud tootjate tehtud tarvikuid või osi: vigastuste oht.
- Veenduge, et mootor oleks enne eemaldamist ja puhastamist täiesti seisma jäänud.

- Vältige kokkupuudet liikuvate osadega. See võib kaasa tuua vigastuse!
- Terad ja sisemised osad on väga teravad! Vigastusoht! Olge ettevaatlik seadme kokkupanekul, pärast kasutamist lahtivõtmisel ja puhastamisel! Veenduge, et seade on vooluvõrgust lahti ühendatud.
- Ärge kasutage seadet muul kui ettenähtud otstarbel.
- Ärge püüdke mööda minna turvamehhanismist, mis seadme sisse lülitab.
- Ärge kunagi segage keevaid vedelikke (max 80 °C).
- Suuremate koguste töötlemisel ärge kasutage seadet järjest kauem kui 1 minutit. Kui olete suuremate koguste töötlemisel seadet järjest 1 minutit kasutanud, laske sellel vähemalt 10 minutit jahtuda.
- Kui blenderit kasutatakse kuivade ja kõvade ainete (nt pähklite) hakkimiseks, mis eeldab suurt jõudu, võivad terad nüriks minna. Blender ei sobi jää purustamiseks (nt kokteilide jaoks). Pähkleid võib aeg-ajalt segudesse lisada, kuid ärge tehke seda pidevalt, sest terad muutuvad nüriks.
- Teravate lõiketerade käsitlemisel, nõu tühendamisel ja puhastamisel tuleb olla ettevaatlik.
- Enne tarvikute vahetamist või kasutamisel liikuvatele osadele lähenemist lülitage seade välja ja eemaldage see vooluvõrgust.
- Ärge kasutage seda seadet värvi segamiseks. See on ohtlik ja võib kaasa tuua plahvatusel!
- Täitmisel ärge ületage seadmele märgitud maksimaalset taset.
- Seade on mõeldud üksnes koduseks kasutamiseks. Tootja ei vastuta mingil juhul vale või mittesihotstarbelise kasutamise tagajärjel tekkinud võimalike kahjude eest.

RETSEPTID

MAKSIMAALNE TÖÖLUSAEG SUURE KOGUSE PUHUL	MAKSIMAALNE MAHT
1 min	600 ml

SOOVITATAV SEGAMISKIIRUS				
Retsept	Koostisained	Kogus	Ühik	Aeg / Kiirus
Värske köögivilja püreestamine	Porgandid	40	g	10 S x (2-3) korda Kiirus: 2
	Kartulid	40	g	
	Sibulad	40	g	
	Vesi	80	ml	
Keedetud köögivilja püreestamine	Sibulad	25	g	10 S x (2-3) korda Kiirus: 1
	Porgandid	50	g	
	Kartul	50	g	
	Suvikõrvits	50	g	
Pitaia ja lillkapsas	Vesi	120	ml	10 S x (4-6) korda Kiirus: 2
	Pitaia	¼ - ½	tk.	
	Porgandid	¼ - ½	tk.	
	Lillkapsas	30	g	
Ananassi-aprikoosi smuuti	Viilutatud ananass	60	g	10 S x (4-6) korda Kiirus: 1
	Kuivatatud aprikoosid	10	g	
	Jogurt	75	g	

SOOVITATAV SEGAMISKIIRUS

Retsept	Koostisained	Kogus	Ühik	Aeg / Kiirus
Banaanimuuti	Toores banaan	240	g	30 S/Kiirus: 2
	Piim	330	ml	
	Vesi	30	ml	
Õun ja lillkapsas	Õun	¼ - ½	ml	10 S x (4-6) korda Kiirus: 2
	Lillkapsas	30-50	g	
	Sidrun	¼	tk.	
	Vesi	120	ml	
Puuviljad	Õun	40	g	10 S x (4-6) korda Kiirus: 2
	Banaan	50	g	
	Papaia	100	g	
	Piim	150	ml	
Seller ja tomat	Seller	200	g	10 S x (4-6) korda Kiirus: 1
	Tomat	½	tk.	
	Vesi	120	ml	

SOOVITUSLIK HAKKIMISKIIRUS*

Retsept	Koostisained	Kogus	Ühik	Aeg / Kiirus
Hakitud sibulad	Sibulad	200	g	10 S/Kiirus: 2
Kuivatatud krevett		30	g	20 S/Kiirus: 1
Küüslauk		60	g	5 S/Kiirus: 1
Hakitud mandlid	Mandlid	100	g	10 S/Kiirus: 2
Hakitud loomaliha	Liha (veiseliha)	250	ml	Max 20 S/Kiirus: 2
Kuivatatud paprika		30	g	20 S/Kiirus: 1
Värske punane väike paprika		30	g	20 S/Kiirus: 1

Hakkija nominaalne võimsus on 185 W.

Pesto	Riivitud parmesan	½	tass	90 S Kiirus: 1
	Värske basiilik	2	tass	
	Küüslauk	3	küüned	
	Seedermänniseemned	1/3	tass	
	Külmpressitud oliiviõli	½	tass	
	Sool			
	Must pipar			
Valmistamine 1. Peenestage purustajas parmesan. 2. Lisage basiilik, küüslauguküüned ja seedermänniseemned. Purustage ja segage kõik juustuga. 3. Lisage 1/3 oliiviõlist ja segage kõik ühtlaseks. Lisage järkjärgult ülejäänud õli, kuni mass muutub kreemjaks. 4. Lisage maitse järgi sool ja pipa.				

* Soovitus: mahlaseid puu- ja köögivilju tuleks töödelda hakkija asemel blenderis.

Märkus: suurim hakitav loomaliha kogus on 250 ml ja see on tähistatud anumal.

SOOVITATAV JAHVATAMISKIIRUS*

Retsept	Koostisained	Kogus	Ühik	Aeg / Kiirus
Kohvi	Kohviubade	Min 20	g	20-30 S/Kiirus: 2
Pähklid	Pähklid	100	g	20-30 S/Kiirus: 2

* Soovitus: mahlaseid puu- ja köögivilju tuleks töödelda hakkija asemel blenderis.

VEAOTSING

TUNNUS	PÕHJUS	LAHENDUS
Seade ei lülitu sisse.	Seade ei ole vooluvõrku ühendatud.	Ühendage seade vooluvõrku.
	Pudel ja terakoost pole korralikult blenderi alusele paigaldatud. Turvamehhanism takistab seadme sisselülitumist.	Paigaldage pudel ja terakoost, järgides kasutusjuhendi suuniseid.
Mootor seiskub töötamise ajal.		Kui mootor seiskub, lülitage blender kohe välja, eemaldage seade vooluvõrgust ja laske vähemalt 10 minutit jahtuda.
	Toiduainetükid on liiga suured.	Lõigake kõik kõvad puu- ja köögiviljad max 1,8–2,5 cm ² tükkideks.
	Valed koostisained.	Seade on mõeldud jookide valmistamiseks. Pange sellesse puuvilju, köögivilju vms. Ärge segage sellega kunagi tainast, kartuliputru, liha vms.

Probleemide tekkimisel pöörduge Electroluxi volitatud teeninduskeskusesse.

JÄÄTMEKÄITLUSSE ANDMINE

See tootel asuv sümbol näitab, et tootes on aku, mida ei tohi visata ära koos tavalise olmeprügiga.



See tootel või selle pakendil olev sümbol näitab, et toodet ei tohi käsitleda olmeprügina. Viige toode ümberkäitlemiseks ametlikku kogumispunkti või Electroluxi teeninduskeskusesse, kus aku ja elektriosad suudetakse turvaliselt ja professionaalselt eemaldada. Järgige oma riigi elektritoodete ja akude eraldi kogumist käsitlevaid reegleid.

Electrolux jätab endale õiguse muuta ilma sellest ette teatamata tooteid, teavet ja tehnilisi andmeid.

SUOMI

Kiittäme, että olet valinnut Electroluxin tuotteen. Varmistaaksesi parhaan lopputuloksen käytä aina alkuperäisiä Electrolux -lisätarvikkeita ja -varaosia. Ne on erityisesti suunniteltu tuotettasi varten. Tämä tuote on suunniteltu ympäristö huomioon ottaen. Kaikki muoviset osat on merkitty kierrätystä varten.

OSAT

- | | |
|--|---------------------------|
| A. Lääkymätön juomakansi kantokahvalla | I. Kylmävaraaja |
| B. Sekoituspullo | J. Kylmävarajan korkki |
| C. Sekoitusterä | K. Silppurialusta* |
| D. Nopeudenvälitsin | L. Silppurialustan varsi* |
| E. Sekoittimen runko | M. Silppuriterät* |
| F. Virtajohto | N. Silppurikannu* |
| G. Minipullo/jauhinkannu* | O. Lämpösuoja* |
| H. Jauhinterä* | |

* Vain tietyt mallit

Kuva sivu 2-3

ALUKSI* (* VAIN TIETYT MALLIT)

- 1 Ennen ensimmäistä käyttökertaa:** Puhdista sekoitin kohdan Puhdistaminen ja hoitaminen ohjeiden mukaisesti. Täytä pullo aineksilla.
Varoitus! Älä ylitä suurinta täyttömäärää: 600 ml sekoituspullolle (B) ja 300 ml Minipullolle/jauhinkannulle (G*). Älä sekoita taikinaa, perunamuusia, lihaa tms.
- 2 Laita ainekset jompaan kumpaan pulloon.** Kiinnitä sekoitusterä (C) pullon avoimeen päähän kiertämällä sitä myötäpäivään.
Huomio! Terät ja kiinnikkeet ovat erittäin teräviä!
- 3 Aseta sekoittimen runko tasaiselle ja vakaalle alustalle.** Liitä virtapistoke pistorasiaan.
- 4 Käännä pullo ylösalaisin.** Paina pullo sekoitalustaan (E) ja lukitse se kiertämällä sitä myötäpäivään.
Huomaa: lukitusasennossa sekoitusterän ▼-symbolin tulee olla kohdakkain sekoitalustan ⚙-symbolin kanssa.
Huomio! Älä koskaan aseta teräyksikköä runkoon, jos pulloa ei ole kiinnitetty kunnolla.
- 5 Käännä nopeudenvälitsin (D) asentoon 1 tai 2 reseptin tai valintasi mukaan.** Käännä nopeudenvälitsin PULSE-asentoon käyttäaksesi laitetta lyhyillä sykäyksillä.
Huomio! Jos moottori pysähtyy, katkaise sekoittimesta virta välittömästi, irrota virtajohto ja anna laitteen jäähtyä ainakin 10 minuutin ajan.
- 6 Kun ainekset on sekoitettu täysin:** käännä nopeudenvälitsin OFF-asentoon lopettaaksesi sekoittamisen. Varmista, että moottori on pysähtynyt täysin, ja paina sitten pulloa alaspäin ja vapauta se kiertämällä sitä vastapäivään. Irrota pullo sekoitalustasta ja käännä se ympäri. Laita teräkokooppa ja juomakansi (A) paikoilleen.

KYLMÄAKUN KÄYTTÖ (* VAIN TIETYT MALLIT)

Kylmäakku jäähdyttää juuri valmistettua sekoitusta ja pitää sen viileänä.

- 7 Avaa kylmäakun (I) korkki (J) ja täytä hanavedellä MAX-merkkiin saakka.** Ruuvaa korkki takaisin kylmäakkuun ja laita se pakastimeen, kunnes vesi jäätyy.
- 8 Ruuvaa jäähtynyt kylmäakku kantokahvalla varustettuun kanteen (A).** Kiinnitä se sekoituspulloon (B). Kylmäakku voidaan pestä astianpesukoneessa. Huomaa! Kylmäakku ei sovi minipulloon (G*).

JAUHIMEN KÄYTTÄMINEN* (* VAIN TIETYT MALLIT)

- 9 Laita ainekset minipulloon/jauhinkannuun (G*).** Kiinnitä jauhinteräkokooppa (H*) pullon avoimeen päähän kiertämällä sitä myötäpäivään.
Huomio! Terät ja kiinnikkeet ovat erittäin teräviä!
- 10 Käännä pullo ylösalaisin.** Paina pullo sekoitalustaan (E) ja lukitse se kiertämällä sitä myötäpäivään.
Huomaa: lukitusasennossa jauhinteräkokooppaon ▼-symbolin tulee olla kohdakkain sekoitalustan ⚙-symbolin kanssa.
Huomio! Älä koskaan aseta teräyksikköä runkoon, jos pulloa ei ole kiinnitetty kunnolla.

SILPPURIN KÄYTTÄMINEN* (* VAIN TIETYT MALLIT)

- 11 Kiinnitä silppuriterät (M*) silppurialustan varteen (L*) painamalla sitä alaspäin, kunnes terät napsahtavat paikoilleen. Laita ainekset silppurikannuun (N*).** Kiinnitä silppurialusta (K*) silppurikannuun kiertämällä sitä

Myötäpäivään, kunnes silppurikannu napsahtaa paikoilleen.

- 12 Käännä silppuri ylösalaisin.** Paina silppuri sekoitalustaan (E) ja lukitse se kiertämällä sitä myötäpäivään.
Huomaa: lukitusasennossa silppurialustan ▼-symbolin tulee olla kohdakkain sekoittimen Ⓜ-symbolin kanssa.
Varoitusti! Vältäaksesi loukkaantumisvaaran, älä koskaan aseta teräkkökoonpanoa alustalle ilman, että silppurikannu on kunnolla paikoillaan.

LÄMPÖSUOJAN KÄYTTÄMINEN* (* VAIN TIETYT MALLIT)

- 13 Lämpösuojaan käyttötarkoitus:** säilyttää nesteiden lämpötilan samana olivatpa ne sitten kylmiä tai kuumia. Aseta pullo suojaan ja sulje vetoketju.

PUHDISTAMINEN JA HOITAMINEN* (* VAIN TIETYT MALLIT)

- 14 Irrota laite pistorasiasta.** Lisävarusteet ovat konepesun kestäviä, lukuun ottamatta sekoitusterää (C), Jauhinteräkkökoonpanoa (H*) ja silppurialustaa (K*). Anna kaikkien osien kuivua kunnolla.

Huomio! Terät ja kiinnikkeet ovat erittäin teräviä!

- 15 Puhdista sekoittimen runko kostealla liinalla.**
Huomio! Älä koskaan upota sekoittimen runkoa veteen!

Älä käytä hankaavia puhdistusaineita tai pesusieniä laitteen puhdistamiseen.

Nauti uudesta Electrolux-tuotteestasi!

TURVALLISUUSOHJEITA

Lue seuraavat ohjeet huolellisesti, ennen kuin käytät laitetta ensimmäisen kerran.

- Lapset eivät saa käyttää tätä laitetta. Pidä laite ja sen virtajohto lasten ulottumattomissa. Laitetta saavat käyttää henkilöt, joiden fyysiset, aistilliset tai henkiset kyvyt ovat heikentyneet tai jotka eivät ole käyttäneet laitetta tai tunne sitä vain, jos heidät opastetaan laitteen turvalliseen käyttöön tai jos he ymmärtävät laitteen käyttöön liittyvät vaarat. Lapset eivät saa leikkiä laitteella.
- Lapset eivät saa puhdistaa tai huoltaa laitetta ilman valvontaa.
- Laite voidaan kytkeä vain virtalähteeseen, jonka jännite ja taajuus vastaavat arvokilven tietoja.
- Älä koskaan käytä laitetta, jos virtajohto tai kotelo on vaurioitunut.
- Jos laite tai virtajohto vaurioituu, valmistajan, huoltoedustajan tai muun pätevän henkilön on vaihdettava se vaarojen välttämiseksi.
- Sijoi laite aina tasaiselle ja tukevalle pinnalle.
- Irrota laite pistorasiasta, kun laitetta ei valvota sekä aina ennen laitteen kokoamista, purkamista tai puhdistusta.
-  Älä upota laitetta veteen tai muuhun nesteeseen.
- Älä anna johdon roikkua pöydän tai työtason reunan yli. Älä anna johdon koskettaa kuumia pintoja tai uunia.
- Älä koskaan käytä muiden valmistajien lisävarusteita tai osia, joita ei suositella tai myydä, olemassa on henkilövahinkovaara.
- Varmista, että moottori on pysähtynyt kokonaan ennen laitteen purkamista osiin ja puhdistamista.
- Vältä koskettamista liikkuviin osiin. Muutoin olemassa on henkilövahinkovaara!
- Terät ja kiinnikkeet ovat erittäin teräviä! Loukkaantumisvaara! Noudata varovaisuutta kootessasi tai purkaessasi osia tai puhdistaessasi laitetta. Tarkista, että laite on irrotettu verkkovirrasta.

- Älä käytä laitetta muuhun kuin sen suunniteltuun tarkoitukseen.
- Älä yritä ohittaa lukitusjärjestelmää, jolla laitteeseen kytketään virta.
- Älä koskaan sekoita kiehuvia nesteitä (enintään 80 °C).
- Älä anna laitteen käydä yli 1 minuutin ajan suurella kuormituksella. Kun laitetta on käytetty 1 minuutin ajan suurella kuormituksella, anna sen jäähtyä vähintään 10 minuutin ajan.
- Kovien ja kuivien ruoka-aineiden, kuten pähkinöiden, säännöllinen hienontaminen voi tylsyttää laitteen terät. Laite ei sovellu jään murskaamiseen. Pähkinöitä voi lisätä laitteella valmistettavaan juomaan satunnaisesti, mutta säännöllinen kovien aineiden hienontaminen tylsyttää terät.
- Teräviä leikkausvälineitä käsiteltäessä, kulhoa tyhjentäessä ja puhdistuksen aikana on noudatettava erityistä varovaisuutta.
- Katkaise laitteesta virta ja irrota pistoke pistorasiasta ennen kuin vaihdat lisätarvikkeita tai kosketat liikkuvia osia.
- Älä käytä tätä laitetta maalin sekoittamiseen. Muutoin olemassa on räjähdysvaara!
- Älä ylitä laitteessa olevaa maksimitäyttömerkintää.
- Laite on tarkoitettu vain kotikäyttöön. Valmistaja ei vastaa mahdollisista vahingoista, jotka johtuvat laitteen epäasianmukaisesta tai väärästä käytöstä.

RESEPTIT

SUURIN SALLITTU SEKOITUSAIKA SUURELLA KUORMALLA	ENIMMÄISTILAVUUS
1 min	600 ml

SUOSITELTU SEKOITUSNOPEUS				
Resepti	Ainekset	Määrä	Yksikkö	Aika / Nopeus
Raakojen vihanneksien soseutus	Porkkanat	40	g	10 sekuntia (2–3) kertaa Nopeus: 2
	Perunat	40	g	
	Sipulit	40	g	
	Vesi	80	ml	
Keitettyjen vihannesten soseutus	Sipulit	25	g	10 sekuntia (2–3) kertaa Nopeus: 1
	Porkkanat	50	g	
	Peruna	50	g	
	Kesäkurpitsa	50	g	
	Vesi	100	ml	
Pitaija ja kukkakaali	Vesi	120	ml	10 sekuntia (4–6) kertaa Nopeus: 2
	Pitaija	¼ - ½	kpl	
	Porkkanat	¼ - ½	kpl	
	Kukkakaali	30	g	
Ananas-aprikoosisose	Ananassiivuja	60	g	10 sekuntia (4–6) kertaa Nopeus: 1
	Kuivat aprikoosit	10	g	
	Jugurtti	75	g	
Banaanismootherie	Tuore banaani	240	g	30 sekuntia/Nopeus: 2
	Maito	330	ml	
	Vesi	30	ml	

SUOSITELTU SEKOITUSNOPEUS

Resepti	Ainekset	Määrä	Yksikkö	Aika / Nopeus
Omena ja kukkakaali	Omena	¼ - ½	ml	10 sekuntia (4–6) kertaa Nopeus: 2
	Kukkakaali	30-50	g	
	Sitruuna	¼	kpl	
	Vesi	120	ml	
Vitamiini	Omena	40	g	10 sekuntia (4–6) kertaa Nopeus: 2
	Banaani	50	g	
	Papaija	100	g	
	Maito	150	ml	
Selleri ja tomaatti	Selleri	200	g	10 sekuntia (4–6) kertaa Nopeus: 1
	Tomaatit	½	kpl	
	Vesi	120	ml	

SUOSITELTU SILPPUAMISNOPEUS*

Resepti	Ainekset	Määrä	Yksikkö	Aika / Nopeus
Silputut sipulit	Sipulit	200	g	10 sekuntia/Nopeus: 2
Kuivat katkaravut		30	g	20 sekuntia/Nopeus: 1
Valkosipuli		60	g	5 sekuntia/Nopeus: 1
Rouhitut mantelit	Mantelit	100	g	10 sekuntia/Nopeus: 2
Jauhettu naudanliha	Liha (naudan)	250	ml	Max 20 sekuntia/Nopeus: 2
Kuivat paprikat		30	g	20 sekuntia/Nopeus: 1
Tuore punainen pieni paprika		30	g	20 sekuntia/Nopeus: 1

Silppurin nimellisteho on 185 W.

Pesto	Raastettu parmesaani	½	kuppi	90 sekuntia Nopeus: 1
	Tuoreet basilikanlehdet	2	kuppi	
	Valkosipuli	3	kynttä	
	Setrin pähkinät	1/3	kuppi	
	Extra virgin oliiviöljy	½	kuppi	
	Suola			
	Mustapippuri			
Valmistusohje				
1. Raasta parmesaani silppuriin.				
2. Lisää basilika, valkosipulin kynnet ja setrin pähkinät. Silppua ja sekoita parmesaani mukaan.				
3. Lisää 1/3 oliiviöljystä ja sekoita, kunnes tasapaksua. Lisää vähitellen loppu öljy, kunnes koostumus on kermamaista.				
4. Lisää suolaa ja pippuria maun mukaan.				

* Suositus: pehmeät hedelmät ja vihannekset tulee käsitellä tehosekoittimessa silppurin sijaan. Huomaa: naudanlihan jauhamisen maksimikapasiteetti on 250 ml, joka on merkitty astiaan.

SUOSITELTU JAUHAMISNOPEUS*

Resepti	Ainekset	Määrä	Yksikkö	Aika / Nopeus
Kahvi	Kahvipapujen	Vähintään 20	g	20-30 sekuntia/Nopeus: 2
Pähkinät	Pähkinät	100	g	20-30 sekuntia/Nopeus: 2

* Suositus: pehmeät hedelmät ja vihannekset tulee käsitellä tehosekoittimessa silppurin sijaan.

ONGELMA	SYY	KORJAUSTOIMENPIDE
Laitte ei käynnisty.	Laitetta ei ole liitetty virtalähteeseen.	Liitä laite virtalähteeseen.
	Pulloa ja teräyksikköä ei ole asennettu oikein sekoittimen runkoon. Lukitusjärjestelmä estää laitteen käynnistymisen.	Asenna pullo ja teräyksikkö kohdan Käyttöohjeet ohjeiden mukaan.
Moottori pysähtyy käytön aikana.		Jos moottori pysähtyy, katkaise sekoittimesta virta välittömästi, irrota virtajohto ja anna laitteen jäähtyä ainakin 10 minuutin ajan.
	Ainekset ovat liian isoina paloina.	Leikkaa kiinteät hedelmät ja vihannekset paloiksi, joiden koko on enintään 1,8–2,5 cm ² .
	Väärät ainekset.	Laitte on tarkoitettu juomien tekemiseen. Lisää hedelmiä, vihanneksiatai vastaavaa. Älä koskaan sekoita taikinaa, perunamuusia, lihaa tai vastaavia aineksia.
Jos ilmenee ongelmia, ota yhteyttä valtuutettuun Electrolux-huoltoon.		

HÄVITTÄMINEN



Tämä tuotteessa oleva symboli osoittaa, että laite sisältää akun, jota ei saa hävittää normaalin talousjätteen mukana.



Tämä tuotteessa tai sen pakkauksessa oleva symboli osoittaa, että tuotetta ei saa käsitellä kotitalousjätteenä. Kierrätä tuote viemällä se viralliseen keräyspisteeseen tai Electrolux-huoltoliikkeeseen, joka osaa irrottaa ja kierrättää akun ja sähköosat turvallisella ja ammattimaisella tavalla. Noudata oman maasi sähköromun ja ladattavien akkujen keräystä koskevia sääntöjä.

Electrolux pidättää oikeuden muuttaa tuotteita, tietoja ja määrittämiä ilman ennakoilmoitusta.

ΑΠΟΡΡΙΨΗ



Το παρόν σύμβολο επάνω στη προϊόν υποδεικνύει ότι το συγκεκριμένο προϊόν περιέχει μια μπαταρία η οποία δεν θα πρέπει να απορρίπτεται μαζί με τα συνηθισμένα οικιακά απορρίμματα.



Το παρόν σύμβολο επάνω στο προϊόν ή τη συσκευασία του υποδεικνύει ότι το προϊόν δεν θα πρέπει να αντιμετωπίζεται ως οικιακό απόρριμμα. Για να ανακυκλώσετε το προϊόν σας, παρακαλώ μεταφέρετε το σε ένα επίσημο σημείο συλλογής ή στο κέντρο σέρβις της Electrolux που μπορεί να αφαιρέσει και να ανακυκλώσει την μπαταρία και τα ηλεκτρικά μέρη με ασφαλή και επαγγελματικό τρόπο. Τηρήστε τους κανόνες της χώρας σας για την ξεχωριστή συλλογή ηλεκτρικών προϊόντων και επαναφορτιζόμενων μπαταριών.

Η εταιρεία Electrolux επιφυλάσσει τον δικαίωμα της να αλλάξει τα προϊόντα, τις πληροφορίες και τις προδιαγραφές της χωρίς προηγούμενη ειδοποίηση.

HRVATSKI

Zahvaljujemo vam što ste odabrali proizvod tvrtke Electrolux. Kako biste uvijek postigli najbolje rezultate, upotrebljavajte isključivo originalni pribor i rezervne dijelove tvrtke Electrolux. Izrađeni su posebno za vaš proizvod. Ovaj proizvod izrađen je tako da nije štetan za okoliš. Svi plastični dijelovi označeni su za recikliranje.

SASTAVNI DIJELOVI

- | | |
|---|------------------------------|
| A. Poklopac protiv prolijevanja s ručicom | I. Šipka za hlađenje |
| B. Bočica za miksiranje | J. Čep posude za hlađenje |
| C. Sklop oštrice blendera | K. Postolja sjekača* |
| D. Birač brzine | L. Osovina postolja sjekača* |
| E. Postolja blendera | M. Oštrice sjekača* |
| F. Kabel za napajanje | N. Posuda sjekača* |
| G. Mala boca/posuda za mljevenje* | O. Termo pokrov * |
| H. Sklop oštrice mlina | |

* Samo za određene modele

Slika, stranica 2-3

POČETAK RADA* (* SAMO ZA ODREĐENE MODELE)

- 1 Prije prve upotrebe:** Očistite blender sukladno uputama u poglavlju "Čišćenje i održavanje". Bočicu napunite sastojcima.
Oprez! Ne prelazite maksimalni volumen punjenja: 600ml za bocu blendera (B) i 300ml za malu bocu/posudu mlina(G*). Ne miješajte tijesto, krumpire, meso itd.
- 2 Napunite sastojke u svaku bocu.** Pričvrstite sklop oštrice blendera (C) na otvoreni kraj boce okrećući ga u smjeru kazaljki na satu
Oprez! Oštrice i umeci vrlo su oštri!
- 3 Postolja blendera postavljajte na ravnu, vodoravnu površinu.** Uključite blender u strujnu utičnicu.
- 4 Okrenite bocu naopako.** Gurnite bocu u postolja blendera (E) i okrenite je u smjeru kazaljki na satu da se zaključa.
Napomena: Kad je zaključana, simbol ▼ na sklopu oštrice blendera mora biti poravnat sa simbolom ☺ na postolju blendera.
Oprez! Kako ne bi došlo do ozljede, sklop s noževima nikada nemojte postavljati na bazu ako na njega nije ispravno postavljena bočica.
- 5 Okrenite regulator brzine (D) na 1 ili 2 u skladu s receptom/po želji.** Regulator brzine okrenite na "PULSE" za kratke periode velike snage.
Oprez! Ako motor stane, odmah isključite blender, iskopčajte ga iz struje i ostavite ga da se hladi najmanje 10 minuta.
- 6 Kad su sastojci potpuno promiješani:** Okrenite regulator brzine na "OFF" za prestanak miješanja. Uverite se da se motor potpuno zaustavio a zatim pritisnite bocu prema dolje i okrenite je suprotno od smjera kazaljki na satu kako biste je skinuli. Skinite bocu s postolja blendera i okrenite je naopako. Sklop oštrice zamijenite poklopcem (A).

UPORABA ŠIPKE ZA HLAĐENJ (* SAMO ZA ODREĐENE MODELE)

Šipka za hlađenje hladi i održava temperaturu svježe pripremljenih mješavina.

- 7 **Odvijte čep (J) šipke za hlađenje (I) i napunite je vodom iz slavine do oznake MAX.** Zavijte čep natrag na šipku za hlađenje i stavite je u zamrzivač dok se voda ne zamrzne.

- 8 **Zamrznutu šipku za hlađenje zavijte na poklopac s ručicom za nošenje.** Stavite ga na otvorenu bocu (B). Šipka za hlađenje može se prati u perilici posuda. Napomena! Šipka za hlađenje ne pristaje na malu bocu (G*).

UPORABA MLINA* (* SAMO ZA ODREĐENE MODELE)

- 9 **Napunite sastojke u malu bocu/posudu mlina (G*).** Pričvrstite sklop oštrice mlina (H*) na otvoreni kraj boce okrećući je u smjeru kazaljki na satu.

Oprez! Oštrice i umeci vrlo su oštri!

- 10 **Okrenite bocu naopako.** Gurnite bocu u postolje blendera (E) i okrenite je u smjeru kazaljki na satu da se zaključa.

Napomena: Kad je zaključano, simbol ▼ na sklopu oštrice mlina mora biti poravnat s oznakom Ć na postolju blendera.

Oprez! Kako ne bi došlo do ozljede, sklop s noževima nikada nemojte postavljati na bazu ako na njega nije ispravno postavljena bočica.

UPORABA SJEKAČA* (* SAMO ZA ODREĐENE MODELE)

- 11 **Pričvrstite oštrice sjekača (M*) na osovinu postolja sjekača (L*)** gurajući ih dok ne kliknu u položaj. Napunite sastojke u posudu sjekača (N*). Pričvrstite postolje sjekača (K*) na posudu sjekača okrećući ga u smjeru kazaljki na satu, dok posuda sjekača ne klikne u položaj.

- 12 **Okrenite sjekač naopako.** Gurnite sjekač u postolje blendera (E) i okrenite ga u smjeru kazaljki na satu da se zaključa.

Napomena: kad je zaključano, oznaka ▼ na postolju sjekača mora biti poravnata s oznakom Ć na postolju blendera.

Oprez! Kako biste smanjili rizik od ozljede, nikada ne stavljajte sklop oštrice na postolje bez ispravno pričvršćene posude sjekača.

KORIŠTENJE THERMO POKROVA* (* SAMO ZA ODREĐENE MODELE)

- 13 **Izvedba termo pokrova:** Čuva tekućine na istoj temperaturi dulje, bez obzira jesu li napitici hladni ili vrući. Stavite bocu u pokrov i zatvorite zatvarač.

ČIŠĆENJE I ODRŽAVANJE* (* SAMO ZA ODREĐENE MODELE)

- 14 **Isključite utikač uređaja.** Pribor se može prati u perilici posuda, osim sklopa oštrice blendera (C), sklopa oštrice mlina (H*) i postolja sjekača (K*). Pustite da se svi dijelovi dobro osuše.

Oprez! Oštrice i umeci vrlo su oštri!

- 15 **Postolje blendera obrišite vlažnom krpom.**

Oprez! Postolje blendera nikada ne uranjajte u vodu!

Za čišćenje aparata nemojte koristiti abrazivna sredstva za čišćenje ni abrazivne spužvice.

Uživajte u novom proizvodu tvrtke Electrolux!

SIGURNOSNI SAVJETI

Pažljivo pročitajte sljedeću uputu prije prvog korištenja uređaja.

- Ovaj uređaj ne smiju upotrebljavati djeca. Držite uređaj i njegovu žicu izvan dohvata djece. Uređaje smiju upotrebljavati osobe smanjenih fizičkih, osjetilnih ili mentalnih sposobnosti, ili osobe s nedostatkom iskustva i znanja, ako su pod nadzorom ili su dobile upute za upotrebu na siguran način i ako razumiju koje su opasnosti povezane uz rad uređaja. Djeca se ne smiju igrati s uređajem.
- Čišćenje i održavanje aparata ne smiju obavljati djeca bez nadzora.
- Uređaj se smije priključivati samo na izvore napajanja čiji napon i frekvencija odgovaraju specifikacijama na pločici s nominalnim vrijednostima!
- Nikad ne koristite niti posežite za uređajem ako je

- kabel za napajanje oštećen,
- kućište uređaja oštećeno.
- Ako je aparat ili kabel za napajanje oštećen, mora ga zamijeniti proizvođač, njegov ovlašteni serviser ili druga kvalificirana osoba da biste izbjegli opasnost.
- Aparat uvijek postavljajte na vodoravnu površinu.
- Uvijek isključite uređaj iz napajanja ako je ostavljen bez nadzora i prije sastavljanja, rastavljanja ili čišćenja.
-  Ne uranjajte uređaj u vodu niti u bilo koju drugu tekućinu.
- Ne dopustite da kabel visi preko ruba stola ili pulta i ne dopustite da dođe u dodir s vrućom površinom, uključujući i štednjak.
- Nikada ne koristite pribor ili dijelove drugih proizvođača koji nisu preporučeni ili se ne prodaju; to može prouzročiti opasnost od ozljeđivanja osoba.
- Provjerite je li motor u potpunosti zaustavljen prije rastavljanja i čišćenja.
- Ne dodirujte pokretne dijelove. U slučaju kontakta može doći do ozljeda!
- Oštrice i umeci vrlo su oštri! Opasnost od ozljede! Oprez prilikom sastavljanja, rastavljanja nakon upotrebe ili prilikom čišćenja. Provjerite je li uređaj iskopčan iz izvora napajanja.
- Aparat koristite isključivo u svrhu kojoj je namijenjen.
- Nemojte pokušavati zaobići sustav sigurnosnog zaključavanja koji uključuje aparat.
- Nikada ne obrađujte kipuće tekućine (maks. 80°C).
- Nemojte dopustiti da aparat radi duže od 1 minute pod punim opterećenjem. Nakon što 1 minute radi pod punim opterećenjem, blender se mora hladiti najmanje 10 minute.
- Ako mikser upotrebljavate za teže zadatke, primjerice za sjeckanje tvrdih i suhih sastojaka kao što su orašasti plodovi, oštrice se mogu zatupiti. Mikser se ne smije upotrebljavati za drobljenje leda, npr. za koktele. Orašasti plodovi mogu se povremeno dodati u sastojke, no to ne biste trebali raditi stalno jer na taj način možete zatupiti oštrice.
- Budite oprezni prilikom rukovanja oštrim rezačima, pražnjenja posude i tijekom čišćenja.
- Isključite aparat i iskopčajte ga iz struje prije zamjene nastavaka ili rukovanja pomičnim dijelovima.
- Ovaj uređaj ne upotrebljavajte za miješanje boja. Opasno, može doći do eksplozije!
- Ne prekoračujte maksimalnu količinu punjenja navedenu na uređaju.
- Uređaj je namijenjen samo za korištenje u kućanstvu. Proizvođač ne prihvaća nikakvu odgovornost za moguće štete nastale zbog neodgovarajućeg ili nepravilnog korištenja uređaja.

RECEPTI

MAKSIMALNO VRIJEME RADA POD VELIKIM OPTEREĆENJEM	MAKSIMALNI KAPACITET
1 min	600 ml

PREPORUČENA BRZINA MIJEŠANJA				
Recept	Sastojci	Količina	Jedinica	Vrijeme / Brzina
Usitnjavanje sirovog povrća	Mrkva	40	g	10 s x (2-3) puta Brzina: 2
	Krumpir	40	g	
	Luk	40	g	
	Voda	80	ml	
Mikasnje kuhanog povrća	Luk	25	g	10 s x (2-3) puta Brzina: 1
	Mrkva	50	g	
	Krumpir	50	g	
	Tikvice	50	g	
	Voda	100	ml	
Pitaya i cvjetača	Voda	120	ml	10 s x (4-6) puta Brzina: 2
	Pitaya	¼ - ½	kom	
	Mrkva	¼ - ½	kom	
	Cvjetača	30	g	
Smoothie od ananasa i marelice	Kriške ananasa	60	g	10 s x (4-6) puta Brzina: 1
	Suhe marelice	10	g	
	Jogurt	75	g	
Banana Smoothie	Svježe banana	240	g	30 s/Brzina: 2
	Mlijeko	330	ml	
	Voda	30	ml	
Jabuka i cvjetača	Jabuka	¼ - ½	ml	10 s x (4-6) puta Brzina: 2
	Cvjetača	30-50	g	
	Limun	¼	kom	
	Voda	120	ml	
Vitamini	Jabuka	40	g	10 s x (4-6) puta Brzina: 2
	Banana	50	g	
	Papaja	100	g	
	Mlijeko	150	ml	
Celer i rajčica	Celer	200	g	10 s x (4-6) puta Brzina: 1
	Rajčica	½	kom	
	Voda	120	ml	

PREPORUČENA BRZINA SJEKANJA *				
Recept	Sastojci	Količina	Jedinica	Vrijeme / Brzina
Sjeckani luk	Luk	200	g	10 s/Brzina: 2
Suhi škampi		30	g	20 s/Brzina: 1
Češnjak		60	g	5 s/Brzina: 1
Sjeckani bademi	Bademi	100	g	10 s/Brzina: 2
Sjeckana govedina	Meso (govedina)	250	ml	Max 20 s/Brzina: 2
Suhi papar		30	g	20 s/Brzina: 1
Svježa mala crvena papričica		30	g	20 s/Brzina: 1
Nazivna snaga sjeckalice je 185W.				

Pesto	Ribani parmezan	½	čaša	90 s Brzina: 1
	Svježi listovi bosiljka	2	čaša	
	Češnjak	3	češnjevi	
	Pinjoli	1/3	čaša	
	Ekstra djevičansko maslinovo ulje	½	čaša	
	Sol			
Crni papar				
Postupak				
1. Naribajte parmezan u sjekaču.				
2. Dodajte bosiljak, češnjak i pinjole. Nasjeckajte i pomiješajte s češnjakom.				
3. Dodajte 1/3 maslinovog ulja i pomiješajte u jednoliku masu. Postupno dodajte ostatak ulja dok tekstura ne postane kremasta.				
4. Dodajte sol i papar prema želji.				
* Preporuka: Sočno voće i povrće treba obraditi u miješalici umjesto u sjekalici.				
Napomena: Maksimalni kapacitet za mljevenje govedine 250 ml je označen na čaši.				

PREPORUČENA BRZINA MLJEVENJA*

Recept	Sastojci	Količina	Jedinica	Vrijeme / Brzina
Kava	Kava u zrnju	Min 20	g	20-30 s/Brzina: 2
Orašasto voće	Orašasto voće	100	g	20-30 s/Brzina: 2

* Preporuka: Sočno voće i povrće treba obraditi u miješalici umjesto u sjekalici.

RJEŠAVANJE PROBLEMA

SIMPATOM	UZROK	RJEŠENJE
Aparat se ne uključuje.	Aparat nije priključen na izvor napajanja.	Priključite aparat na izvor napajanja.
	Bočica i sklop s noževima nisu ispravno postavljeni na postolje blendera. Sustav sigurnosnog zaključavanja sprječava uključivanje aparata.	Bočicu i sklop s noževima postavite na postolje sukladno uputama u poglavlju "Upute za upotrebu".
Motor zastajkuje tijekom rada.		Ako motor stane, odmah isključite blender, iskopčajte ga iz struje i ostavite ga da se hladi najmanje 10 minuta.
	Sastojci su preveliki.	Tvrdo voće i povrće narežite na komade koji nisu veći od 1,8 cm ² do 2,5 cm ² .
	Neprikladni sastojci.	Aparat je namijenjen pripremanju napitaka. Dodajte voće, povrće ili druge slične sastojke. Aparat nemojte koristiti za miješanje tijesta, pirekrumpira, mesa i sličnih sastojaka.
U slučaju bilo kakvih budućih problema, kontaktirajte ovlašteni Electrolux servisni centar.		

ODLAGANJE

Ovaj simbol na proizvodu označava da proizvod sadrži bateriju koja se ne smije odlagati zajedno s kućanskim otpadom.



Ovaj simbol na proizvodu ili ambalaži označava da se proizvod ne smije tretirati kao kućanski otpad. Za recikliranje proizvoda odvezite ga na službeno sabirno mjesto ili u Electroluxov servisni centar gdje možete izvaditi i reciklirati bateriju i električne dijelove na siguran i stručan način. Poštujte propise u vašoj zemlji za odvajanje električnih proizvoda i punjivih baterija.

Electrolux zadržava pravo promjene proizvoda, informacija i specifikacija bez prethodne obavijesti.

MAGYAR

Köszönjük, hogy Electrolux készüléket vásárolt! A legjobb eredmények biztosítása érdekében mindig eredeti Electrolux tartozékokat és alkatrészeket használjon. Ezeket kifejezetten az Ön készülékéhez tervezték. A készüléket a környezetvédelem szem előtt tartásával tervezték. Minden műanyag alkatrész újrahasznosításra vonatkozó jelzéssel rendelkezik.

A KÉSZÜLÉK RÉSZEI

- | | |
|---|-------------------------------|
| A. Cseppenésgátló ivókupak hordozó füllel | I. Hűtőrúd |
| B. Keverőpalack | J. Hűtőrúd fedél |
| C. Turmixkés-egység | K. Aprító talpegység* |
| D. Fokozat-választó | L. Aprító talpegység-tengely* |
| E. Turmixgéptalpat | M. Aprítókések* |
| F. Hálózati kábel | N. Aprítóedény* |
| G. Mini palack/örlőtartály* | O. Termoborítás* |
| H. Örlőkés-egység* | |

* Csak egyes modelleknél

Kép a 2-3. oldalon

ÜZEMBE HELYEZÉS* (*CSAK EGYES MODELLEKNÉ)

- 1** **Az első használat előtt:** Az „Tisztítás és ápolás” c. fejezet utasításai szerint tisztítsa a készüléket, ld. 42. oldal. Töltse meg a palackot a hozzávalókkal.
Figyelem! Ne lépje túl a megengedett töltési mennyiséget: 600 ml a turmix palackban (B) és 300 ml a mini palackban/örlőtartályban (G*). Ne keverjen benne tésztát, krumplicipőret, húst stb.
- 2** **Tege a hozzávalókat valamelyik palackba.** Az óramutató járásával megegyező irányba forgatva szorítsa rá a turmixkés-egységet (C) a palack szájára.
Figyelem! Nagyon élesek a pengék és a betétek!
- 3** **Helyezze a turmixgéptalpatot sík, vízszintes felületre.** Csatlakoztassa hálózati aljzatba.
- 4** **Fordítsa meg a palackot.** Nyomja rá a palackot a turmix talpegységére (E), és forgassa óramutató járásával megegyező irányba.
Megjegyzés: Megfelelő rögzítés esetén a turmixkés-egységen lévő ▼ jelzés egyvonalban kell legyen a talpegységen lévő Ő jelöléssel.
Figyelem! A sérülések kockázatának csökkentésére mindig csak akkor rögzítse a penge szerelvényt a talpatra, ha a palack megfelelően rögzítve van hozzá.
- 5** **Fordítsa a fokozatválasztót (D) 1-es vagy 2-es állásba kívánsága, vagy a receptben írtak szerint.** Gyors és rövid működtetéshez fordítsa a fokozatválasztót „PULSE” állásba.
Figyelem! Ha leáll a motor, azonnal kapcsolja ki a turmixgépet, húzza ki a készüléket a hálózati aljzattól, és hagyja hűlni legalább 10 percig.
- 6** **Ha végzett a hozzávalók összekeverésével, fordítsa a fokozatválasztót „OFF” állásba a készülék kikapcsolásához.** Győződjön meg róla, hogy a motor teljesen leállt, majd nyomja le a palackot, és forgassa az óramutató járásával ellentétes irányba. Vegye le a palackot a turmixtalpról, és fordítsa meg. Vegye le a turmixkés-egységet, és cserélje ki az ivókupakra(A).

A HÜTŐRÚD HASZNÁLATA (*CSAK EGYES MODELLEKNÉ)

- A hűtőrúd lehűti és hűvösen tartja frissen elkészített turmix italát.
- 7** **Csavarja le a hűtőrúd (I) fedelét (J), és tölts fel csapvízzel a MAX jelzésig.** Csavarja vissza a fedelet a hűtőrúdra, és tege mélyhűtőbe a víz megfagyásáig.
 - 8** **Csavarja be a fagyos hűtőrudat a hordfüles ivókupakba (A).** Tege rá a turmixpalackra (B). A hűtőrúd mosogatógépben is tisztítható. **Megjegyzés!** A hűtőrúd nem használható a minipalackkal (G*).



AZ ÖRLŐEGYSÉG HASZNÁLATA* (*CSAK EGYES MODELLEKNÉ)

- 9** **Töltse a hozzávalókat a minipalackba / örlőtartályba (G*).** Az óramutató járásával megegyező irányba forgatva szorítsa rá az örlőkés-egységet (H*) a palack szájára.
Figyelem! Nagyon élesek a pengék és a betétek!
- 10** **Fordítsa meg a palackot.** Nyomja rá a palackot a turmix talpegységére (E) és forgassa az óramutató járásának irányába.
Megjegyzés: Megfelelő rögzítés esetén az örlőkés-egységen lévő ▼ jelzés egyvonalban kell legyen a talpegység-

gen lévő  jelöléssel.

Figyelem! A sérülések kockázatának csökkentésére mindig csak akkor rögzítse a penge szerelvényt a talapzatra, ha a palack megfelelően rögzítve van hozzá.

AZ APRÍTÓEGYSÉG HASZNÁLATA* (*CSAK EGYES MODELLEKNÉ)

- 11** Kattanásig lenyomva rögzítse az aprítópengéket (M*) az aprító talpegység-tengelyére (L*). Töltse a hozzávalókat az aprítóedénybe (N*). Tekerje az aprító talpegységet (K*) az aprítóedényre az óramutató járásával megegyező irányba forgatva, míg helyére kattan. kattanásig az aprítóedényre.
- 12** Fordítsa meg az aprítót. Nyomja rá az aprítót a turmix talpegységére (E) és forgassa az óramutató járásával megegyező irányba.
Megjegyzés: Megfelelő rögzítés esetén az aprító-talpegységen lévő  jelzés egyvonalban kell legyen a talpegységen lévő  jelzéssel.
Figyelem! Sérülés kockázatának elkerülése érdekében, soha ne helyezze a kés-egységet a talpegységre, ha az aprítóedény nincs megfelelően a helyére illesztve.

A TERMORBITÁS HASZNÁLATA* (*CSAK EGYES MODELLEKNÉ)

- 13** A termoroborítás előnye: Hosszabb ideig megtartja az italok hőmérsékletét, akár melegen, akár hidegen szeretné fogyasztani. Tegye a palackot a termoroborításba, és húzza fel a cipzárat.

TISZTÍTÁS ÉS ÁPOLÁS* (*CSAK EGYES MODELLEKNÉ)

- 14** Válassza le a készüléket az elektromos hálózatról. A turmixkés-egység (C), az őrlőkés-egység (H*) és az aprító-talpegység (K*) kivételével minden tartozék tisztítható mosogatógépben. Minden alkatrészt hagyjon teljesen megszáradni.
Figyelem! Nagyon élesek a pengék és a betétek!
- 15** Tisztítsa meg a turmixgéptalapzatot nedves ruhával.
Figyelem! Soha ne merítse vízbe a turmixgéptalapzatot!
Ne használjon súroló hatású tisztítószert vagy súrolópárnát a készülék tisztításához.

Használja örömmel új Electrolux készülékét!

BIZTONSÁGI ELŐÍRÁSOK

A készülék első használatát megelőzően olvassa el figyelmesen a következő utasításokat.

- Ezt a berendezés gyermekek nem használhatják. Tartsa távol a készüléket és a tápkábelét gyermekektől. A készülékeket használhatják csökkent fizikai, szenzoros vagy szellemi képességekkel rendelkező, illetve tapasztalatlan felhasználók is, felügyelet alatt, vagy ha betanították őket a készülék biztonságos használatára, és megértették a fennálló veszélyeket. Gyermekek nem játszhatnak a készülékkel.
- Gyermekek felügyelet nélkül nem végezhetnek tisztítási vagy karbantartási tevékenységet.
- A készüléket csak a műszaki adatok címkéjén feltüntetett értékekkel azonos feszültségű és frekvenciájú elektromos hálózathoz szabad csatlakoztatni.
- Soha ne használja és ne vegye kézbe a készüléket, ha
 - megsérült a tápkábel,
 - ha megsérült a burkolat.
- Ha a készülék vagy a tápkábel megsérült, a veszély elkerülése érdekében azt a gyártónak, a gyártó által megbízott szerviznek vagy hasonlóan képzett szakembernek kell kicserélnie.
- A készüléket mindig sima, vízszintes munkafelületre helyezze.
- A készüléket mindig áramtalanítsa összeszerelés, szétszerelés vagy tisztítás előtt, illetve ha felügyelet nélkül hagyja.

-  A készüléket ne merítse vízbe vagy egyéb folyadékba.
- Ne hagyja asztal vagy munkapult peremén keresztül lógni a hálózati kábelt, ne engedje, hogy tűzhelyet is beleértve forró felülettel érintkezzen a hálózati kábel.
- Sohase használjon más gyártó által gyártott, de nem ajánlott vagy szállított tartozékokat; sérülésveszélyt idézhetnek elő.
- A szétszerelés és a tisztítás megkezdése előtt győződjön meg arról, hogy a motor teljesen leállt-e.
- Soha ne nyúljon a mozgó részegységekhez. A mozgó részek megérintése súlyos sérülést okozhat!
- Nagyon élesek a pengék és a betétek! Sérülésveszély! Legyen körültekintő a használat utáni össze-, szétszerelés vagy tisztítás során! Győződjön meg róla, hogy bontva van-e hálózati kábel csatlakozódugójának csatlakozása.
- A készüléket tilos a rendeltetési célon kívül más célra használni.
- Ne kísérelje meg az áthatolást a készülék tápellátását biztosító biztonsági zárrendszeren.
- Forrásban lévő folyadékot ne használjon a gépben (legnagyobb hőmérséklet: max. 80 Celsius-fok)
- Nagyobb terhelés esetén ne működtesse a készüléket 1 percnél hosszabb ideig folyamatosan. Ha nagy terheléssel 1 percig működtette a készüléket, legalább 10 percig hagyja lehűlni.
- Ha a mixerben kemény, száraz élelmiszert (pl. mogyorót) aprít, a pengék eltompulhatnak. A mixer nem alkalmas jég tördelésére, pl. koktélokhoz. Időnként adhat magvakat a mixerben lévő keverékekhez, amennyiben ez nem történik túl gyakran. Ellenkező esetben a pengék eltompulhatnak.
- Körültekintően járjon el az éles vágóélek kezelésekor, a tál ürítésekor és tisztítás közben.
- Tartozékcsere előtt, illetve mielőtt a működés alatt mozgásban lévő részekhez közelítene, kapcsolja ki a készüléket és válassza le a hálózati áramkörtől.
- Ne használja a készüléket feték keverésére. Veszélyes, robbanáshoz vezethet!
- Ne lépje túl a készüléken feltüntetett maximális töltési mennyiséget.
- Ez a készülék kizárólag háztartási használatra alkalmas. A gyártó nem vállal semmilyen kötelezettséget a helytelen vagy nem rendeltetésszerű használat miatt bekövetkezett esetleges károkért.

RECEPTEK

MAXIMÁLIS ÜZEMIDŐ NAGY TERHELÉS ESETÉN	MAXIMÁLIS KAPACITÁS
1 min	600 ml

AJÁNLOTT TURMIXOLÁSI SEBESSÉG				
Receptek	Hozzávalók	Mennyiség	Mértékegys.	Idő / Fordulatszám
Nyers zöldség pürésítése	Sárgarépa	40	g	2-3-szor 10 másodpercig Fordulatszám: 2
	Burgonya	40	g	
	Hagyma	40	g	
	Víz	80	ml	

AJÁNLOTT TURMIXOLÁSI SEBESSÉG

Receptek	Hozzávalók	Mennyiség	Mértékegys.	Idő / Fordulatszám
Főtt zöldség pürésítése	Hagyma	25	g	2-3-szor 10 másodpercig Fordulatszám: 1
	Sárgarépa	50	g	
	Burgonya	50	g	
	Cukkini	50	g	
	Víz	100	ml	
Pitaja és karfiol	Víz	120	ml	4-6-szor 10 másodpercig Fordulatszám: 2
	Pitaja	¼ - ½	db	
	Sárgarépa	¼ - ½	db	
	Karfiol	30	g	
Ananász-sárgabarack turmix	Ananász szeletek	60	g	4-6-szor 10 másodpercig Fordulatszám: 1
	Száritott sárgabarack	10	g	
	Joghurt	75	g	
Banánturmix	Friss banán	240	g	30 szor/Fordulatszám: 2
	Tej	330	ml	
	Víz	30	ml	
Alma és karfiol	Alma	¼ - ½	ml	4-6-szor 10 másodpercig Fordulatszám: 2
	Karfiol	30-50	g	
	Citrom	¼	db	
	Víz	120	ml	
Vitamin	Alma	40	g	4-6-szor 10 másodpercig Fordulatszám: 2
	Banán	50	g	
	Papaya	100	g	
	Tej	150	ml	
Zeller és paradicsom	Zeller	200	g	4-6-szor 10 másodpercig Fordulatszám: 1
	Paradicsom	½	db	
	Víz	120	ml	

AJÁNLOTT APRÍTÁSI SEBESSÉG*

Receptek	Hozzávalók	Mennyiség	Mértékegys.	Idő / Fordulatszám
Aprított hagyma	Hagyma	200	g	10 szor/Fordulatszám: 2
Száritott garnélarák		30	g	20 szor/Fordulatszám: 1
Fokhagyma		60	g	5 szor/Fordulatszám: 1
Darált mandula	Mandula	100	g	10 szor/Fordulatszám: 2
Darált marhahús	Hús (marha)	250	ml	Max 20 szor/Fordulatszám: 2
Bors		30	g	20 szor/Fordulatszám: 1
Friss pirosbors		30	g	20 szor/Fordulatszám: 1
Az aprítógép névleges teljesítménye 185 W.				

AJÁNLOTT APRÍTÁSI SEBESSÉG*				
Receptek	Hozzávalók	Mennyiség	Mértékegys.	Idő / Fordulatszám
Pesto	Reszelt parmezán sajt	½	csésze	90-szor Fordulatszám: 1
	Friss bazsalikom levelek	2	csésze	
	Fokhagyma	3	szegfűszeg	
	Fenyőmag	1/3	csésze	
	Extra szűz olívaolaj	½	csésze	
	Só			
	Fekete bors			
Elkészítés 1. Az őrlőegységgel darálja le a parmezánt. 2. Adja hozzá a bazsalikomot, fokhagymát, szegfűszeget és a fenyőmagot. Darálja le, és keverje össze a parmezánnal. 3. Adja hozzá az olívaolaj 1/3 részét, és keverje simára. Fokozatosan adja hozzá a maradék olajat krémes állag eléréséig. 4. Ízesítse sóval, borssal.				
* Javaslat: Lédús gyümölcsöket és zöldségeket a keverőpalackban aprítson az aprítótartály helyett. Megjegyzés: Marhahús aprításának maximális kapacitása: 250 ml és a csészén feltüntetve.				

AJÁNLOTT DARÁLÁSI SEBESSÉG*				
Receptek	Hozzávalók	Mennyiség	Mértékegys.	Idő / Fordulatszám
Kávé	Kávébab	20 perc	g	20-30 szor/Fordulatszám: 2
Csonthéjasok	Csonthéjasok	100	g	20-30 szor/Fordulatszám: 2
* Javaslat: Lédús gyümölcsöket és zöldségeket a keverőpalackban aprítson az aprítótartály helyett.				

HIBELHÁRÍTÁS

TÜNET	OK	MEGOLDÁS
A készülék nem kapcsol be.	A készülék nincs csatlakoztatva áramforrásra.	Csatlakoztassa a készüléket áramforrásra.
	A palack és a penge szerelvény nem megfelelően van rögzítve a turmixgéptalapzatra. A biztonsági zárrendszer megakadályozza, hogy a gép bekapcsoljon.	A „Használati utasítás” instrukciói alapján rögzítse a palackot és a penge szerelvényt.
A motor működés közben leáll.		Ha leáll a motor, azonnal kapcsolja ki a turmixgépet, húzza ki a készüléket a hálózati aljzatból, és hagyja hűlni legalább 10 percig.
	A hozzávalók mérete túl nagy.	A keményebb gyümölcsöket és zöldségeket aprítsa fel maximum 1,8 cm ² - 2,5 cm ² méretű darabokra.
	Nem megfelelő hozzávalók.	A készülék rendeltetési célja: italok készítése. Helyezzen be gyümölcsöket, zöldségeket vagy hasonló anyagot. Soha ne keverjen vele tésztát, krumplipürét, húst, vagy hasonló alapanyagokat.
További probléma esetén forduljon hivatalos Electrolux szervizközpontoz.		

HULLADÉKKEZELÉS



Ez a szimbólum azt jelzi, hogy a készülékben elem van, amelyet nem szabad a háztartási hulladékba dobni.



Ez a szimbólum a terméken vagy a csomagoláson azt jelzi, hogy a készülék nem kezelhető háztartási hulladékként. A készülék újrahasznosításához vigye azt egy gyűjtőhelyre vagy egy Electrolux szervizközpontba, ahol az elemet és az elektromos alkatrészeket biztonságosan és professzionálisan tudják kiszerezni és újrahasznosítani. Az elektromos termékek és a tölthető akkumulátorok elkülönített gyűjtéséhez tartsa be országai szabályait.

Az Electrolux fenntartja a jogot, hogy külön értesítés nélkül megváltoztassa a termékeket, az információikat és a specifikációkat.

ITALIANO

Grazie per aver scelto un prodotto Electrolux. Per ottenere i risultati migliori, usate sempre gli accessori e i ricambi originali Electrolux, in quanto sono stati realizzati appositamente per il vostro prodotto. Questo prodotto è stato progettato pensando alla protezione all'ambiente. Tutte le parti in plastica sono contrassegnate ai fini del riciclaggio.

COMPONENTI

- | | |
|--|--|
| A. Coperchio con beccuccio chiuso ermeticamente, e con gancio da trasporto | I. Barra di raffreddamento |
| B. Bicchiere frullatore | J. Coperchio dell'elemento refrigerante |
| C. Gruppo lame del frullatore | K. Base del mini-tritattutto* |
| D. Selettore della velocità | L. Albero della base del mini-tritattutto* |
| E. Base frullatore | M. Lame del mini-tritattutto* |
| F. Cavo di alimentazione | N. Caraffa del mini-tritattutto* |
| G. Mini bottiglia/caraffa del macina caffè* | O. Rivestimento termico* |
| H. Gruppo lame del macina caffè* | |

** Solo per alcuni modelli*

Immagine sulla pagina 2-3

OPERAZIONI PRELIMINARI* (* SOLO PER ALCUNI MODELLI)

- Preparazione al primo utilizzo:** Pulire il frullatore seguendo le istruzioni riportate nella sezione "Pulizia e manutenzione". Versare gli ingredienti nel bicchiere.
Attenzione! Non superare il volume di riempimento massimo: 600 ml per la bottiglia grande da frullatore (B) e 300 ml per la mini bottiglia/caraffa del macina caffè (G*). Non usare per preparare impasti, purea di patate, o per lavorare carne, ecc.
- Inserire gli ingredienti in una delle due bottiglie.** Fissare il gruppo lame del frullatore (C) nell'estremità aperta della bottiglia, girandolo in senso orario.
Attenzione! Le lame e gli inserti sono molto affilati!
- Appoggiare la base del frullatore su una superficie piana e orizzontale.** Collegarlo a una presa dell'alimentazione.
- Capovolgere la bottiglia.** Spingere la bottiglia nella base del frullatore (E) e girare in senso orario per bloccarla in posizione.
Nota: quando è bloccata, il simbolo ▼ riportato sul gruppo lame del frullatore deve essere allineato con il simbolo ⚙ nella base del frullatore.
Attenzione! Per ridurre il rischio di lesioni, non inserire mai il gruppo lame sulla base quando il bicchiere non è fissato saldamente alla base.
- Portare il selettore della velocità (D) su 1 o 2 in base alla ricetta o alle preferenze.** Portare il selettore della velocità su "PULSE" per ottenere dei brevi scatti intermittenti di potenza.
Attenzione! Se il motore si blocca, spegnere immediatamente il frullatore, scollegarlo dall'alimentazione e lasciarlo raffreddare per almeno 10 minuti.
- Quando gli ingredienti sono completamente amalgamati:** portare il selettore della velocità su "OFF" per interrompere il funzionamento dell'apparecchio. Assicurarsi che il motore sia completamente fermo, quindi premere la bottiglia verso il basso e girare in senso antiorario per sbloccarla. Estrarre la bottiglia dalla base del frullatore e capovolgerla. Sostituire il gruppo lame con il coperchio col beccuccio (A).

UTILIZZO DELLA BARRA DI RAFFREDDAMENTO (* SOLO PER ALCUNI MODELLI)

La barra di raffreddamento abbassa e mantiene la temperatura delle miscele appena preparate.

7 **Svitare il coperchio (J) della barra di raffreddamento (I) e riempirlo con acqua di rubinetto fino al livello indicato dalla scritta MAX.** Riavvitare il tappo nella barra di raffreddamento e metterlo nel congelatore fino a quando l'acqua sarà congelata.

8 **Avvitare la barra di raffreddamento congelato al coperchio con il beccuccio e gancio da trasporto (A).** Collegarlo alla bottiglia del frullatore (B). La barra di raffreddamento può essere lavato in lavastoviglie. Nota! La barra di raffreddamento non è adatto per la mini bottiglia (G*).

UTILIZZO DEL MACINA CAFFÈ* (* SOLO PER ALCUNI MODELLI)

9 **Inserire gli ingredienti nella mini bottiglia/caraffa del macina caffè (G*).** Fissare il gruppo lame del macina caffè (H*) nell'estremità aperta della bottiglia, girando in senso orario.

Attenzione! Le lame e gli inserti sono molto affilati!

10 **Capovolgere la bottiglia.** Spingere la bottiglia nella base del frullatore (E) e girare in senso orario per bloccarla in posizione.

Nota: quando è bloccata, il simbolo ▼ riportato sul gruppo lame del macinatore deve essere allineato con il simbolo ⚙ nella base del frullatore.

Attenzione! Per ridurre il rischio di lesioni, non inserire mai il gruppo lame sulla base quando il bicchiere non è fissato saldamente alla base.

UTILIZZO DEL MINI-TRITATUTTO* (* SOLO PER ALCUNI MODELLI)

11 **Collegare le lame del mini-tritattutto (M*) all'albero della base del tritattutto (L*),** spingendo verso il basso fino a quando le lame scatteranno in posizione. Inserire gli ingredienti nella caraffa del mini-tritattutto (N*). Collegare la base del tritattutto (K*) alla caraffa del mini-tritattutto, girando in senso orario fino a quando la caraffa del mini-tritattutto scatterà in posizione.

12 **Capovolgere il mini-tritattutto.** Spingere il mini-tritattutto nella base del frullatore (E) e girare in senso antiorario per bloccarlo.

Nota: quando è bloccata, il simbolo ▼ riportato sul gruppo lame del tritattutto deve essere allineato con il simbolo ⚙ nella base del frullatore.

Attenzione! Per ridurre il rischio di lesioni, non inserire mai il gruppo lame nella base se la caraffa del mini-tritattutto non è fissata correttamente.

UTILIZZO DELLA FODERA DEL RIVESTIMENTO TERMICO* (* SOLO PER ALCUNI MODELLI)

13 **Prestazioni del rivestimento termico:** mantiene la temperatura dei liquidi più a lungo, che si tratti di bevande calde o fredde. Inserire la bottiglia nella fodera e chiudere la cerniera lampo.

PULIZIA E MANUTENZIONE* (* SOLO PER ALCUNI MODELLI)

14 **Scollare l'apparecchio dalla presa di corrente.** Gli accessori possono essere lavati in lavastoviglie, ad eccezione del gruppo lame del frullatore (C), il gruppo lame del macina caffè (H*) e la base del mini-tritattutto (K*). Far asciugare completamente le parti.

Attenzione! Le lame e gli inserti sono molto affilati!

15 **Pulire la base del frullatore con un panno umido.**

Attenzione! Non immergere mai la base del frullatore nell'acqua!

Non utilizzare detersivi o spugnette abrasive per la pulizia dell'apparecchiatura.

Vi auguriamo di fare buon uso del vostro nuovo elettrodomestico Electrolux!

NORME DI SICUREZZA

Leggere attentamente le seguenti istruzioni prima di utilizzare l'apparecchio per la prima volta.

- L'apparecchio non deve essere utilizzato dai bambini. Tenere l'apparecchio ed il filo di alimentazione fuori dalla portata dei bambini. L'apparecchio non è destinato ad essere utilizzato da persone con ridotte capacità fisiche, sensoriali o mentali oppure con esperienza o competenze insufficienti, a meno che non siano sotto la supervisione di una persona responsabile o vengano istruiti adeguatamente in merito all'utilizzo sicuro

dell'apparecchio, in modo da comprendere i rischi che esso comporta. Non lasciare che i bambini giochino con l'apparecchio.

- La pulizia e gli interventi di manutenzione non devono essere eseguiti dai bambini senza supervisione.
- L'apparecchio può essere collegato solo a una fonte di alimentazione con tensione e frequenza conformi alle specifiche riportate sulla targhetta delle caratteristiche.
- Non utilizzare l'apparecchio se
 - il cavo di alimentazione è danneggiato,
 - il rivestimento esterno è danneggiato.
- Se l'apparecchio o il cavo di alimentazione sono danneggiati, richiederne la sostituzione al produttore, a un suo agente dell'assistenza tecnica o a una persona egualmente qualificata per evitare rischi.
- Posizionare sempre l'apparecchio su una superficie piana e regolare.
- Scollegare sempre l'apparecchio dall'alimentazione di rete se viene lasciato incustodito o prima di procedere all'assemblaggio, al disassemblaggio o alla pulizia dei componenti.
-  Non immergere l'apparecchio in acqua o altri liquidi.
- Non lasciare pendere il cavo dal bordo del tavolo o del piano di lavoro; non lasciare che entri a contatto con superfici calde, incluso il forno.
- Non utilizzare mai accessori o pezzi di ricambio venduti da altri produttori o non consigliati; ciò potrebbe comportare rischio di lesioni alle persone.
- Assicurarsi che il motore sia completamente fermo prima di smontare e pulire l'apparecchiatura.
- Evitare il contatto con le parti mobili. Rischio di lesioni!
- Le lame e gli inserti sono molto affilati! Rischio di lesioni! Prestare attenzione durante le operazioni di montaggio e smontaggio dopo l'uso o durante la pulizia! Assicurarsi che l'apparecchiatura sia scollegata dalla rete elettrica.
- Non utilizzare l'apparecchiatura per altri scopi diversi da quello previsto.
- Non cercare di forzare il blocco di sicurezza che accende l'apparecchiatura.
- Non frullare mai liquidi bollenti (max 80°).
- Non lasciar l'apparecchiatura in funzione per più di 1 minuti di seguito con carichi pesanti. Dopo averla lasciata in funzione per 1 minuti con carichi pesanti, l'apparecchiatura va lasciata raffreddare per almeno 10 minuti.
- Se il mixer è sottoposto ad un uso intenso di tritatura di sostanze dure, ad esempio frutta secca, le lame possono diventare spuntate. Il mixer non è adatto per tritare il ghiaccio, ad esempio per la preparazione di cocktail. È possibile occasionalmente aggiungere frutta secca come noci alle preparazioni, ma per non far diventare le lame spuntate, questo non deve accadere continuamente.
- Prestare attenzione nel maneggiare le lame taglienti affilate, nello svuotare il recipiente e durante la pulizia.
- Spegnere l'apparecchio e scollegarlo dall'alimentazione prima di cambiare gli accessori o avvicinarsi alle parti che si muovono durante l'uso.
- Non utilizzare l'apparecchiatura per mescolare la vernice. Pericolo di esplosione!
- Non superare le quantità massime indicate sull'apparecchiatura.
- Questo apparecchio è concepito esclusivamente per uso domestico. Il produttore declina

qualsiasi responsabilità per eventuali danni causati da uso improprio o non corretto.

RICETTE

TEMPO MASSIMO DI LAVORAZIONE CON CARICO ELEVATO	CAPACITÀ MASSIMA
1 min	600 ml

DOSI E TEMPI DI PREPARAZIONE PER IL TRITATUTTO				
Ricetta	Ingredienti	Quantità	Unità.	Durata/Velocità
Purea di verdure crude	Carote	40	g	10 sec. per 2-3 volte Velocità: 2
	Patate	40	g	
	Cipolle	40	g	
	Acqua	80	ml	
Purea di verdure cotte	Cipolle	25	g	10 sec. per 2-3 volte Velocità: 1
	Carote	50	g	
	Patate	50	g	
	Zucchine	50	g	
Pitaya e cavolfiore	Acqua	120	ml	10 sec. per 4-6 volte Velocità: 2
	Pitaya	¼ - ½	pz.	
	Carote	¼ - ½	pz.	
	Cavolfiore	30	g	
Frullato di ananas-albicocche	Ananas a fette	60	g	10 sec. per 4-6 volte Velocità: 1
	Albicocche secche	10	g	
	Yogurt	75	g	
Frullato alla banana	Banana fresche	240	g	30 sec./Velocità: 2
	Latte	330	ml	
	Acqua	30	ml	
Mela e cavolfiore	Mela	¼ - ½	ml	10 sec. per 4-6 volte Velocità: 2
	Cavolfiore	30-50	g	
	Limone	¼	pz.	
	Acqua	120	ml	
Vitamine	Mela	40	g	10 sec. per 4-6 volte Velocità: 2
	Banana	50	g	
	Papaya	100	g	
	Latte	150	ml	
Sedano e pomodoro	Sedano	200	g	10 sec. per 4-6 volte Velocità: 1
	Pomodoro	½	pz.	
	Acqua	120	ml	

VELOCITÀ DI TRITURAZIONE CONSIGLIATA*				
Ricetta	Ingredienti	Quantità	Unità.	Durata/Velocità
Cipolle tritate	Cipolle	200	g	10 sec./Velocità: 2
Gamberi secchi		30	g	20 sec./Velocità: 1
Aglio		60	g	5 sec./Velocità: 1
Mandorle tritate	Mandorle	100	g	10 sec./Velocità: 2
Carne di manzo macinata	Carne (manzo)	250	ml	Max 20 sec./Velocità: 2
Peperoncino secco		30	g	20 sec./Velocità: 1

VELOCITÀ DI TRITURAZIONE CONSIGLIATA*

Ricetta	Ingredienti	Quantità	Unità.	Durata/Velocità
Peperone rosso fresco, di piccole dimensioni		30	g	20 sec./Velocità: 1
La potenza nominale del tritatutto è 185 W.				
Pesto	Parmigiano grattugiato	½	tazza	90 sec. Velocità: 1
	Foglie fresche di basilico	2	tazza	
	Aglio	3	spicchi	
	Pinoli	1/3	tazza	
	Olio extra vergine di oliva	½	tazza	
	Sale			
	Pepe nero			
<p>Preparazione</p> <ol style="list-style-type: none"> 1. Grattugiare il parmigiano nel mini-tritatutto. 2. Aggiungere il basilico, gli spicchi d'aglio e i pinoli. Tritare e mescolare col parmigiano. 3. Aggiungere 1/3 dell'olio di oliva e mescolare fino a ottenere un composto omogeneo. Aggiungere a poco a poco il resto dell'olio fino a ottenere una consistenza cremosa. 4. Aggiungere sale e pepe a piacere. 				
* Indicazione: la frutta e le verdure succose devono essere lavorate nel frullatore e non nel tritatutto. Nota: la capacità massima per macinare la carne di manzo è pari a 250 ml ed è indicata nella caraffa.				

VELOCITÀ DI MACINATURA CONSIGLIATA*

Ricetta	Ingredienti	Quantità	Unità.	Durata/Velocità
Caffè	Chicchi di caffè	Min 20	g	20-30 sec./Velocità: 2
Noci	Noci	100	g	20-30 sec./Velocità: 2
* Indicazione: la frutta e le verdure succose devono essere lavorate nel frullatore e non nel tritatutto.				

RICERCA ED ELIMINAZIONE DEI GUASTI

PROBLEMA	CAUSA	SOLUZIONE
L'apparecchiatura non si accende.	L'apparecchiatura non è collegata all'alimentazione.	Collegare l'apparecchiatura a una presa dell'alimentazione.
	La bottiglia e il gruppo lame non sono stati installati correttamente sulla base del frullatore. Il blocco di sicurezza impedisce l'accensione dell'apparecchiatura.	Inserire il bicchiere nel frullatore seguendo le istruzioni riportate nella sezione "Istruzioni d'uso".
Il motore si blocca durante il funzionamento.		Se il motore si blocca, spegnere immediatamente il frullatore, scolgarlo dall'alimentazione e lasciarlo raffreddare per almeno 10 minuti.
	Gli ingredienti sono troppo grandi.	Tagliare la frutta e la verdura in pezzi non più grandi di 1,8 cm ² - 2,5 cm ² .
	Ingredienti non corretti.	L'apparecchiatura deve essere utilizzata solo per la preparazione di bevande. Aggiungere frutta, verdura o altri alimenti simili. Non frullare mai ingredienti quali impasti, purè di patate, carni o altri alimenti simili.
Per eventuali problemi, contattare un centro di assistenza autorizzato Electrolux.		

SMALTIMENTO



Questo simbolo indica che il prodotto contiene una batteria che non deve essere smaltita con i normali rifiuti domestici.



Questo simbolo sul prodotto o sull'imballaggio indica che il prodotto non deve essere trattato come un normale rifiuto domestico. Per riciclare il prodotto, consegnarlo ad un punto di raccolta ufficiale o ad un Centro di Assistenza Electrolux in grado di rimuovere e riciclare la batteria e le parti elettriche in modo sicuro e professionale. Rispettare le disposizioni locali per quanto riguarda la raccolta differenziata di prodotti elettrici e batterie ricaricabili.

Electrolux si riserva il diritto di modificare prodotti, informazioni e specifiche tecniche senza alcun preavviso.

LIETUVIŠKAI

Dėkojame, kad pasirinkote „Electrolux“ gaminį. Norėdami užtikrinti geriausių rezultatų, visuomet naudokite originalinius „Electrolux“ priedus ir atsargines dalis. Jie sukurti specialiai Jūsų gaminiui. Šis gaminys sukurtas galvojant apie aplinką. Visos plastikinės dalys yra paženklintos perdirbimo tikslais.

SUDEDAMOSIOS DALYS

- | | |
|---|--------------------------------|
| A. Nuo išsiliejimų apsaugantis dangtelis su rankena nešimui | I. Aušinimo lazdelė |
| B. Maišiklio butelis | J. Aušinimo lazdelės dangtelis |
| C. Trintuvo peilių mazgas | K. Smulkintuvo pagrindas* |
| D. Greičio parinkiklis | L. Smulkintuvo pagrindo ašis* |
| E. Maišiklio pagrindas | M. Smulkintuvo peiliai* |
| F. Elektros laidas | N. Smulkintuvo indas* |
| G. Mažas buteliukas / malūnėlio indas* | O. Termo apdangalas* |
| H. Malūnėlio peilių mazgas* | |

* Tik tam tikruose modeliuose

Paveikslėlis 2-3 puslapyje

NAUDOJIMO PRADŽIA* (* TIK TAM TIKRUOSE MODELIUOSE)

- 1** **Prieš naudodami pirmą kartą:** nuvalykite maišiklį, kaip nurodyta instrukcijose skyriuje „Valymas ir priežiūra“. Įdėkite j butelį produktų.
Dėmesio! Neviršykite maksimalaus leistino pripildymo tūrio: 600 ml kokteilių buteliukui (B) ir 300 ml mažam buteliukui / malūnėlio indui (G*) Nemašykite tešlos, trintų bulvių, mėsos ir pan.
- 2** **Sudėkite ingredientus į bet kurį buteliuką.** Pritvirtinkite trintuvo peilių mazgą (C) ant atviro buteliuko galo, sukdami jį pagal laikrodžio rodyklę.
Atsargiai! Ašmenys ir įdėklai yra labai aštrūs!
- 3** **Pastatykite maišiklio pagrindą ant plokščio horizontalaus paviršiaus.** Įjunkite j maitinimo lizdą.
- 4** **Apverskite buteliuką.** Įspauskite buteliuką į trintuvo pagrindą (E) ir pasukite jį pagal laikrodžio rodyklę, kad užsifikuotų.
Pastaba. Užfiksavus ant trintuvo peilių mazgo esantis simbolis ▼ turi susilygiuoti su simboliu ⚙, esančiu ant trintuvo pagrindo.
Atsargiai! Norėdami sumažinti sužeidimo pavojų, niekada nedėkite maišiklio ašmenų ant pagrindo, tinkamai nepritvirtinę butelio.
- 5** **Pasukite greičio parinkiklį (D) į 1-ą ar 2-ą padėtį, atsižvelgdami į receptą / pageidavimus.** Pasukite greičio parinkiklį į padėtį „PULSE“ (PULSUOTI), kad trumpam būtų padidinta galia.
Atsargiai! Jei variklis pradėjo veikti lėčiau, nedelsdami išjunkite maišiklį, atjunkite prietaisą nuo maitinimo lizdo ir palikite jį atvėsti mažiausiai 10 minučių.
- 6** **Kai ingredientai visiškai sumaišomi:** pasukite greičio parinkiklį į padėtį „OFF“ (IŠJUNGTA), kad maišymas būtų sustabdytas. Įsitinkinkite, kad variklis visiškai sustojo, tuomet paspauskite buteliuką žemyn ir pasukite jį prieš laikrodžio rodyklę, kad atlaisvintumėte. Išimkite buteliuką iš trintuvo pagrindo ir jį apverskite. Pakeiskite peilių bloką dangteliu gėrimui (A).

AUŠINIMO LAZDELĖS NAUDOJIMAS (* TIK TAM TIKRUOSE MODELIOSE)

Aušinimo lazdelė atvėsina ir išlaiko Jūsų šviežiai paruoštų kokteilių temperatūrą.

- 7 **Atsukite aušinimo lazdelės (I) dangtelį (J) ir pripildykite ją vandeniu iš čiaupo iki žymos MAX.** Vėl užsukite dangtelį ant aušinimo lazdelės ir įdėkite ją į šaldiklį, kol vanduo sušals.

- 8 **Užšaldytą aušinimo lazdelę užsukite ant gėrimui skirto dangtelio su nešiojimo rankena (A).** Pritvirtinkite ją prie kokteilio buteliuko (B). Aušinimo lazdelę galima plauti indaplovėje. Pastaba! Aušinimo lazdelė netinka mažam buteliukui (G*).

MALŪNĖLIO NAUDOJIMAS* (* TIK TAM TIKRUOSE MODELIOSE)

- 9 **Sudėkite ingredientus į mažą buteliuką / malūnėlio indą (G*).** Pritvirtinkite malūnėlio peilių mazgą (H*) ant atviro buteliuko galo, pasukdami jį pagal laikrodžio rodyklę.

Atsargiai! Ašmenys ir įdėklai yra labai aštrūs!

- 10 **Apverskite buteliuką.** Įspauskite buteliuką į trintuvo pagrindą (E) ir pasukite jį pagal laikrodžio rodyklę, kad užsifikuotų.

Pastaba. Užfiksavus ant malūnėlio peilių mazgo esantis simbolis ▼ turi susilygiuoti su simboliu Ū, esančiu ant trintuvo pagrindo.

Atsargiai! Norėdami sumažinti sužeidimo pavojų, niekada nedėkite maišiklio ašmenų ant pagrindo, tinkamai nepritvirtinę butelio.

SMULKINTUVO NAUDOJIMAS* (* TIK TAM TIKRUOSE MODELIOSE)

- 11 **Pritvirtinkite smulkintuvo peilius (M*) ant smulkintuvo pagrindo ašies (L*),** spausdami juos žemyn, kol peiliai užsifikuos savo vietoje. Sudėkite ingredientus į smulkintuvo indą (N*). Uždėkite smulkintuvo pagrindą (K*) ant smulkintuvo indo, pasukdami jį pagal laikrodžio rodyklę, kol smulkintuvo indas užsifikuos savo vietoje.

- 12 **Apverskite smulkintuvą.** Įspauskite smulkintuvą į trintuvo pagrindą (E) ir pasukite jį pagal laikrodžio rodyklę, kad užsifikuotų.

Pastaba. Užfiksavus ant smulkintuvo pagrindo esantis simbolis ▼ turi susilygiuoti su simboliu Ū, esančiu ant trintuvo pagrindo.

Dėmesio! Norėdami sumažinti sužalojimo riziką, niekada nedėkite peilių mazgo ant pagrindo tinkamai neuždėję smulkintuvo indo.

TERMO APDANGALO NAUDOJIMAS* (* TIK TAM TIKRUOSE MODELIOSE)

- 13 **Termo apdangalo charakteristikos:** palaiko tokios pačios temperatūros skysčius ilgiau, tiek šaltiems, tiek karštiems gėrimams. Įdėkite butelį į apdangalą ir užtraukite užtrauktuką.

VALYMAS IR PRIEŽIŪRA* (* TIK TAM TIKRUOSE MODELIOSE)

- 14 **Atjunkite prietaisą nuo maitinimo.** Priedus galima plauti indaplovėje, išskyrus trintuvo peilių mazgą (C), malūnėlio peilių mazgą (H*) ir smulkintuvo pagrindą (K*). Palaukite, kol visos dalys gerai išdžius.

Atsargiai! Ašmenys ir įdėklai yra labai aštrūs!

- 15 **Nuvalykite maišiklio pagrindą drėgnu skudurėliu.**

Atsargiai! Niekada neparandinkite maišiklio pagrindo į vandenį!

Prietaiso nevalykite abrazyviniais valikliais arba šveičiamosiomis kempinėmis.

Naudokitės savo nauju „Electrolux“ gaminiu!

SAUGOS PATARIMAS

Prieš naudodami prietaisą pirmą kartą atidžiai perskaitykite šias instrukcijas.

- Prietaisu negali naudotis vaikai. Prietaisą ir jo laidą laikykite vaikams nepasiekiamoje vietoje. Prietaisą gali naudoti asmenys su fizine, jutimine ar protine negalia arba asmenys neturintys patirties ir žinių, jei jie yra prižiūrimi ir jiems parodyta, kaip saugiai naudotis prietaisu ir paaiškinta, koks gali kilti pavojus. Negalima leisti vaikams žaisti su prietaisu.
- Neprižiūrimi vaikai negali atlikti valymo ir naudotojo priežiūros darbų.
- Prietaisas gali būti prijungtas tik prie maitinimo šaltinio, kurio įtampa ir dažnis atitinka duomenų plokštelėje pateiktas specifikacijas!
- Niekada nenaudokite ir neimkite prietaiso, jei:

- pažeistas elektros maitinimo laidas,
- pažeistas korpusas.
- Jei prietaisas arba elektros maitinimo laidas pažeistas, jį turi pakeisti gamintojas, gamintojo techninės priežiūros atstovas arba kitas kvalifikuotas asmuo, kad būtų išvengta pavojaus.
- Visada dėkite prietaisą ant plokščio, lygaus paviršiaus.
- Visada išjunkite prietaisą iš maitinimo lizdo, kai jo nenaudojate arba prieš jį surinkdami, išrinkdami arba valydami.
-  Nemerkite prietaiso į vandenį ar bet kokią kitą skystį.
- Neleiskite, kad laidas kabėtų per stalo ar stalviršio kraštą, liestis su karštu paviršiumi, įskaitant viryklę.
- Niekada nenaudokite priedų ar dalių, kurias gamina kiti gamintojai ir nėra rekomenduojamos ar parduodamos; žmonėms gali kelti sužeidimų pavojų.
- Prieš išrinkdami ar valydami įsitikinkite, kad variklis visiškai sustojo.
- Stenkitės neliesti judančių dalių. Palietus galite susižaloti!
- Ašmenys ir įdėklai yra labai aštrūs! Yra sužeidimo pavojus! Būkite atsargūs surinkdami ir išrinkdami po panaudojimo ar valydami! Patikrinkite, ar prietaisas yra atjungtas nuo maitinimo šaltinio.
- Nenaudokite įrenginio ne pagal numatytą paskirtį.
- Nebandykite naudoti be apsauginės sujungimo sistemos, kuri įjungia prietaisą.
- Niekada nesmulkininkite verdančių skysčių (aukščiausia temperatūra yra 80 °C).
- Jei apkrova didelė, nenaudokite prietaiso ilgiau nei 1 minutes vienu metu. Panaudojus maišyklį didelė apkrova 1 minutes, reikėtų bent 10 minučių palaukti, kol jis atvės.
- Jei maišytuvas naudojamas pjaustyti kietus produktus, t. y. sausas medžiagas, pavyzdžiui, riešutus, gali atbukti ašmenys. Maišytuvas netinka ledo smulkinimui, pavyzdžiui, kokteiliams. Į maišytuvą galima retkarčiais dėti riešutus, jei tai daroma nenuolat, nes gali atbukti ašmenys.
- Ištuštinami indą ir plaudami, būkite atsargūs, kad nesusižeistumėte į aštrius pjaustymo peilius.
- Prieš keisdami priedus arba artindamiesi prie judančių dalių, išjunkite prietaisą ir atjunkite jį iš maitinimo tinklo.
- Nenaudokite šio prietaiso dažams maišyti. Pavojus, galimas sprogimas!
- Neviršykite maksimalaus pripildymo tūrio, kaip nurodyta ant prietaiso.
- Šis prietaisas skirtas naudoti tik buityje. Gamintojas neprisiima jokios atsakomybės už galimą žalą, padarytą netinkamai naudojant prietaisą arba naudojant jį ne pagal paskirtį.

RECEPTAI

MAKSIMALI MAISTO PRODUKTŲ APDOROJIMO TRUKMĖ ESANT DIDELEI APKROVAI	DIDŽIAUSIA GALIA
1 min	600 ml

REKOMENDUOJAMAS MAIŠYMO GREITIS

Receptas	Ingredientai	Kiekis	Matavimo vnt.	Laikas/Greitis
Šviežių daržovių piurė ruošimas	Morkos	40	g	2–3 kartus po 10 sek. Greitis: 2
	Bulvės	40	g	
	Svogūnai	40	g	
	Vanduo	80	ml	
Virtų daržovių trynimasis	Svogūnai	25	g	2–3 kartus po 10 sek. Greitis: 1
	Morkos	50	g	
	Bulvės	50	g	
	Cukinijos	50	g	
	Vanduo	100	ml	
Kertuočiai ir žiediniai kopūstai	Vanduo	120	ml	4–6 kartus po 10 sek. Greitis: 2
	Kertuočiai	¼ - ½	pz.	
	Morkos	¼ - ½	pz.	
	Žiediniai kopūstai	30	g	
Ananasų ir abrikosų kokteilis	Ananasas griežinėliais	60	g	4–6 kartus po 10 sek. Greitis: 1
	Džiovinti abrikosai	10	g	
	Jogurtas	75	g	
Bananų tirštas kokteilis	Švieži bananai	240	g	30 sek./Greitis: 2
	Pienas	330	ml	
	Vanduo	30	ml	
Obuoliai ir žiediniai kopūstai	Obuoliai	¼ - ½	ml	4–6 kartus po 10 sek. Greitis: 2
	Žiediniai kopūstai	30-50	g	
	Citrinos	¼	pz.	
	Vanduo	120	ml	
Vitaminai	Obuoliai	40	g	4–6 kartus po 10 sek. Greitis: 2
	Bananai	50	g	
	Papajos	100	g	
	Pienas	150	ml	
Salierai ir pomidorai	Salierai	200	g	4–6 kartus po 10 sek. Greitis: 1
	Pomidorai	½	pz.	
	Vanduo	120	ml	

REKOMENDUOJAMAS SMULKINIMO GREITIS*

Receptas	Ingredientai	Kiekis	Matavimo vnt.	Laikas/Greitis
Pjaustyti svogūnai	Svogūnai	200	g	10 sek./Greitis: 2
Džiovintos krevetės		30	g	20 sek./Greitis: 1
Česnakas		60	g	5 sek./Greitis: 1
Smulkinti migdolai	Migdolai	100	g	10 sek./Greitis: 2
Malta jautiena	Mėsa (jautiena)	250	ml	Max 20 sek./Greitis: 2
Džiovinti pipirai		30	g	20 sek./Greitis: 1
Švieži raudonieji čili pipirai		30	g	20 sek./Greitis: 1

Nominali šio smulkintuvo galia yra 185 W.

REKOMENDUOJAMAS SMULKINIMO GREITIS*

Receptas	Ingredientai	Kiekis	Matavimo vnt.	Laikas/Greitis
Pesto padažas	Tarkuotas parmezanas	½	puodelis	90 sek. Greitis: 1
	Švieži baziliko lapeliai	2	puodelis	
	Česnakas	3	skilteles	
	Kedro riešutai	1/3	puodelis	
	Pirmojo spaudimo alyvuogių aliejus	½	puodelis	
	Druska			
	Juodieji pipirai			
Metodas <ol style="list-style-type: none"> 1. Sutarkuokite parmezaną smulkintuvu. 2. Įdėkite baziliką, česnako skilteles ir kedro riešutus. Susmulkinkite ir sumaišykite su parmezanu. 3. Supilkite 1/3 alyvuogių aliejaus ir maišykite iki vienodos konsistencijos. Palaipsniui pilkite likusį aliejų, kol gausite kremingą tekstūrą. 4. Pagal skonį įdėkite druskos ir pipirų. 				
<p>* Rekomenduojama: Sultingus vaisius ir daržoves reikėtų apdoroti trintuvėje, o ne smulkintuvu. Pastaba. Maksimalus maltos jautienos kiekis: 250 ml, nurodytas ant indo.</p>				

REKOMENDUOJAMAS MALIMO GREITIS*

Receptas	Ingredientai	Kiekis	Matavimo vnt.	Laikas/Greitis
Kava	Kavos pupelėms	Min 20	g	20-30 sek./Greitis: 2
Riešutai	Riešutai	100	g	20-30 sek./Greitis: 2
<p>* Rekomenduojama: Sultingus vaisius ir daržoves reikėtų apdoroti trintuvėje, o ne smulkintuvu.</p>				

TRIKČIŲ ŠALINIMAS

POŽYMIS	PRIEŽASTIS	SPRENDIMAS
Prietaisas neįsijungia.	Prietaiso elektros kištukas neprijungtas prie maitinimo šaltinio.	Prietaisą prijunkite prie maitinimo šaltinio.
	Butelis ir maišiklio ašmenys nėra tinkamai pritvirtinti prie maišiklio pagrindo. Apsauginė sujungimo sistema neleidžia įjungti prietaiso.	Sumontuokite butelį ir maišiklio ašmenis, kaip nurodyta instrukcijoje skyriuje „Naudojimo instrukcija“.
Prietaisui veikiant variklis sulėtėja.		Jei variklis pradėjo veikti lėčiau, nedelsdami išjunkite maišiklį, atjunkite prietaisą nuo maitinimo lizdo ir palikite jį atvėsti mažiausiai 10 minučių.
	Produktai per dideli.	Supjaustykite visus kietus vaisius ir daržoves į ne didesnius nei 1,8 cm ² –2,5 cm ² gabalėlius.
	Blogi produktai.	Prietaiso paskirtis – gėrimų gamyba. Pridėkite vaisių, daržovių ir panašiai. Niekada nemišykite tokių produktų kaip mielės, trintos bulvės, mėsa ar panašiai.
<p>Dėl bet kokių kitų problemų kreipkitės į įgaliotąjį „Electrolux“ aptarnavimo centrą.</p>		

IŠMETIMAS



Šis ant gaminio esantis simbolis rodo, kad šiaame gaminyje yra akumulatorius, kurio negalima šalinti su įprastomis buitinėmis atliekomis.



Šis simbolis ant gaminio ar jo pakuotės rodo, kad gaminio negalima laikyti buitinėmis atliekomis. Norėdami perdirbti savo gaminį, nuneškite jį į oficialų surinkimo punktą arba „Electrolux“ techninės priežiūros centrą, kur bus galima saugiai ir profesionaliai išimti ir perdirbti akumuliatorių ir elektrines dalis. Laikykitės savo šalies taisyklių dėl atskiro elektrinių gaminių ir įkraunamų akumuliatorių surinkimo.

„Electrolux“ pasilieka teisę nepranešusi keisti gaminius, informaciją ir techninius duomenis.

LATVIEŠŪ

Paldies, ka izvēlējāties Electrolux izstrādājumu. Labākam sniegunam izvēlieties oriģinālos Electrolux piederumus un rezerves daļas. Tie ir paredzēti tieši jūsu izstrādājumam. Šis izstrādājums veidots, domājot par apkārtējo vidi. Visas plastmasas daļas ir paredzētas pārstrādei.

SASTĀVDAĻAS

- | | |
|--|-----------------------------------|
| A. No izlīšanas aizsargāts dzeramais vāciņš ar rokturi | I. Dzesēšanas stienītis |
| B. Blendera pudele | J. Dzesēšanas stienīša vāks |
| C. Blendera asmeņu konstrukcija | K. Smalcinātāja pamatne* |
| D. Ātruma pārslēgs | L. Smalcinātāja pamatnes vārpsta* |
| E. Blendera pamatne | M. Smalcinātāja asmeņi* |
| F. Strāvas vads | N. Smalcinātāja trauks |
| G. Mazā pudele/dzirnaviņu trauks* | O. Termiskais pārvalks* |
| H. Dzirnaviņu asmeņu konstrukcija* | |

* Tikai atsevišķiem modeļiem

Attēls 2-3. lappusē

DARBA SĀKŠANA* (* TIKAI ATSEVIŠĶIEM MODEĻIEM)

- 1 Pirms pirmās lietošanas reizes.** Tīriet blenderi atbilstoši norādījumiem sadaļā „Tīrīšana un apkope”. Piepildiet pudeli ar sastāvdaļām.
Uzmanību! Nepārsniedziet maksimālo uzpildes tilpumu: 600 ml blendera pudelei (B) un 300 ml mazajai pudelei/ dzirnaviņu traukam (G*). Nemiksējiet miklu, kartupeļu biežputru, gaļu utt.
- 2 Uzpildiet jebkuru pudeli ar sastāvdaļām.** Aizveriet blendera asmeņu konstrukciju (C) pudeles atvērējā galā, pagriežot to pulksteņa rādītāja virzienā
Uzmanību! Asmeņi un ieliktni ir ļoti asi!
- 3 Novietojiet blendera pamatni uz līdzenas, horizontālas virsmas.** Pievienojiet strāvas vadu kontaktligzda.
- 4 Apgrieziet pudeli otrādi.** Iespiediet pudeli blendera pamatnē (E) un pagrieziet to pulksteņa rādītāja virzienā, lai nofiksētu.
Piezīme: bloķētā stāvoklī simbolam ▼ uz blendera asmeņu konstrukcijas jāsakrīt ar simbolu ☰ uz blendera pamatnes.
Uzmanību! Lai mazinātu traumu gūšanas risku, nekad nenovietojiet asmeni uz pamatnes, ja pudele nav atbilstoši piestiprināta.
- 5 Pagrieziet ātruma regulatoru (D) pozīcijā 1 vai 2 atkarībā no receptes/vajadzības.** Pagrieziet ātruma izvēles pārslēgu pozīcijā “PULSE” īslaicīgai intensīvai darbībai.
Uzmanību! Ja motors apstājas, nekavējoties izslēdziet blenderi, atvienojiet ierīci no strāvas padeves avota, un ļaujiet tai atdzist vismaz 10 minūtes.
- 6 Kad sastāvdaļas ir pilnībā sajaukušās:** pagrieziet ātruma regulatoru pozīcijā “OFF”, lai pārtrauktu miksēt. Pārliecinieties, ka motors ir pilnīgi apstājies, tad piespiediet pudeli uz leju un pagrieziet to pretēji pulksteņa rādītāja virzienam, lai atbloķētu. Izņemiet pudeli no blendera pamatnes un pagrieziet otrādi. Aizstājiet asmeņu konstrukciju ar dzeramo vāciņu (A).

DZESĒŠANAS STIENIŠA LIETOŠANA (*TIKAI ATSEVIŠĶIEM MODEĻIEM)

Dzesēšanas stienītis atdzesē un uztur jūsu svaigi blendēto dzērienu temperatūru.

- 7 **Atskrūvējiet dzesēšanas stieniša (I) vāciņu (J) un uzpildiet ar krāna ūdeni līdz atzīmei MAX.** Uzskrūvējiet atpakaļ vāciņu uz dzesēšanas stieniša un ielieciet saldētavā, līdz ūdens sasalst.
- 8 **Uzskrūvējiet sasaldēto dzesēšanas stieniiti uz dzeramā vāciņa ar rokturi (A).** Piestipriniet to pie blendera pudeles (B). Dzesēšanas stieniiti var mazgāt trauku mazgājamā mašīnā.
Piezīme! Dzesēšanas stienītis nav piemērots lietošanai ar mazo pudeli (G*).

DZIRNAVIŅU LIETOŠANA* (*TIKAI ATSEVIŠĶIEM MODEĻIEM)

- 9 **Ievietojiet sastāvdaļas mazajā pudelē/dzirnaviņu traukā (G*).** Aizveriet dzirnaviņu asmeņu konstrukciju (H*) pudeles atvērtajā galā, pagriežot to pulksteņa rādītāja virzienā.
Uzmanību! Asmeņi un ieliktni ir ļoti asi!
- 10 **Apgrīziet pudeli otrādi.** Iespiediet pudeli blendera pamatnē (E) un pagriežiet to pulksteņa rādītāja virzienā, lai nofiksētu.
Piezīme: bloķētā stāvoklī simbolam ▼ uz dzirnaviņu asmeņu konstrukcijas jāsakrīt ar simbolu ū uz blendera pamatnes.
Uzmanību! Lai mazinātu traumu gūšanas risku, nekad nenovietojiet asmeni uz pamatnes, ja pudele nav atbilstoši piestiprināta.

SMALCINĀTĀJA LIETOŠANA* (*TIKAI ATSEVIŠĶIEM MODEĻIEM)

- 11 **Uzstādiet smalcinātāja asmeņus (M*) uz smalcinātāja pamatnes vārpstas (L*),** piespiežot to uz leju, līdz asmeņi nofiksējas. Ielieciet sastāvdaļas smalcinātāja traukā (N*). Uzstādiet smalcinātāja pamatni (K*) uz smalcinātāja trauka, pagriežot to pulksteņa rādītāja virzienā, līdz smalcinātāja trauks nofiksējas.
- 12 **Apgrīziet smalcinātāju otrādi.** Iespiediet smalcinātāju blendera pamatnē (E) un pagriežiet to pulksteņa rādītāja virzienā, lai nofiksētu.
Piezīme: bloķētā stāvoklī simbolam ▼ uz smalcinātāja pamatnes jāsakrīt ar simbolu ū uz blendera pamatnes.
Uzmanību! Lai mazinātu traumu risku, nekādā gadījumā neuzlieciet asmeņu konstrukciju uz pamatnes, neuzstādot pareizi smalcinātāja trauku.

TERMISKĀ PĀRVALKA IZMANTOŠANA* (*TIKAI ATSEVIŠĶIEM MODEĻIEM)

- 13 **Termiskā pārvalka darbības principi:** gan siltie, gan atvēsinātie dzērieni ilgāk saglabā sākotnējo temperatūru. Ievietojiet pudeli pārvalkā un aizveriet rāvējslēdzi.

TĪRĪŠANA UN APKOPE* (*TIKAI ATSEVIŠĶIEM MODEĻIEM)

- 14 **Atvienojiet ierīci no elektrotīkla.** Papildpiederumus var mazgāt trauku mazgājamā mašīnā, izņemot blendera asmeņu konstrukciju (C), dzirnaviņu asmeņu konstrukciju (H*) un smalcinātāja pamatni (K*). Ļaujiet visām daļām pilnīgi nožūt.
Uzmanību! Asmeņi un ieliktni ir ļoti asi!
- 15 **Notīriet blendera pamatni ar mitru drāniņu.**
Uzmanību! Blendera pamatni nekādā gadījumā nedrīkst iegremdēt ūdenī!
Tīrot ierīci, neizmantojiet abrazīvus tīrīšanas līdzekļus un skrāpjus.

Izbaudiet savu jauno Electrolux izstrādājumu!

DROŠĪBAS INSTRUKCIJAS

Pirms ierīces izmantošanas pirmo reizi rūpīgi izlasiet tālāk sniegtos norādījumus.

- Šo ierīci nedrīkst lietot bērni. Uzglabājiet ierīci un vadu bērniem nepieejamā vietā. Personas ar ierobežotām fiziskajām, sensoriskajām vai garīgajām spējām vai bez pietiekamas pieredzes un zināšanām drīkst lietot ierīci tikai citas personas uzraudzībā vai pēc iepriekšējas instruēšanas par drošu ierīces lietošanu, ja tās apzinās ar lietošanu saistītos riskus. Ierīce nav rotaļlieta. Neļaujiet bērniem ar to rotaļāties.
- Tīrīšanu un lietotāja veikto apkopi nedrīkst veikt bērni bez uzraudzības.
- Šo ierīci drīkst pievienot tikai tādām strāvas avotam, kura spriegums un frekvence atbilst tehnisko specifikāciju plāksnītē sniegtajām norādēm!
- Neizmantojiet un nepārvietojiet ierīci, ja

- strāvas vads ir bojāts,
- korpuss ir bojāts.
- Ja ierīce vai strāvas vads ir bojāts, ražotājam, apkalpošanas pārstāvim vai kvalificētai personai jāveic ierīces vai strāvas vada nomaiņa, lai novērstu turpmākus draudus izmantošanas laikā.
- Novietojiet ierīci uz plakanas, līdzenas virsmas.
- Ierīci drīkst lietot tikai telpās.
-  Neļaujiet vadam karāties pāri galda vai letes malai, neļaujiet vadam saskarties ar karstu virsmu, tai skaitā plīti.
- Nedrīkst izmantot citu, neieteiktu rūpnīcu izgatavotus vai pārdotus piederumus vai detaļas; tas var radīt savainojumu risku personām.
- Pārlicinieties, vai motors ir pilnīgi apstājies pirms izjaušanas un tīrīšanas.
- Izvairieties no saskares ar kustīgajām daļām. Saskare ar tām var radīt traumas!
- Asmeņi un ieliktni ir ļoti asi! Pastāv traumu gūšanas risks! Esiet uzmanīgs, saliekot vai izjaucot pēc lietošanas vai tīrīšanas laikā! Nodrošiniet, lai ierīce būtu atvienota no strāvas padeves avota.
- Ierīci drīkst izmantot tikai tai paredzētajiem mērķiem.
- Nemēģiniet apiet drošības bloķēšanas sistēmu, kas ieslēdz ierīci.
- Nekad negatavojiet vārošu šķidrumu (vairāk par 80 °C).
- Neļaujiet šai ierīcei darboties ar lielu slodzi ilgāk par 1 minūtēm bez pārtraukuma. Kad ierīce ir darbojusies 1 minūtes ar lielu slodzi, tai ir jāļauj atdzist vismaz 10 minūtes.
- Ķe mešālniek pogosto uporabljata za sekljanje trdih suhih snovi, kot so oreški, se lahko skrhajo rezila. Mešālniek ni primeren za drobljenje ledu, npr. za koktajle. Oreščke je dovoljeno občasno dodati mešanici, ne pa jih nenehno sekljati, da se ne skrhajo rezila.
- Ievērojiet piesardzību, darbojoties ar asajiem griešanas asmeņiem, kad iztukšojat trauku tīrīšanas laikā.
- Pirms piederumu maiņas vai pieskaršanās detaļām, kas lietošanas laikā griežas, izslēdziet ierīci un atvienojiet to no strāvas padeves avota.
- Nelietojiet šo ierīci, lai maisītu krāsu. Tas ir bīstami, var izraisīt sprādzieni!
- Nepārsniedziet maksimālo uzpildes apjomu, kas norādīts uz ierīces.
- Ierīce ir paredzēta tikai mājāsaimniecības vajadzībām. Ražotājs neuzņemas atbildību par iespējamiem bojājumiem, kas var rasties ierīces neatbilstošas vai nepareizas izmantošanas dēļ.

RECETES

MAKSIMĀLAIS DARBINĀŠANAS LAIKS AR LIELU SLODZI	MAKSIMĀLĀ KAPACITĀTE
1 min	600 ml

IETEICAMĀIS BLENDERĀ DARBINĀŠANAS ĀTRUMS				
Recepte	Sastāvdaļas	Daudzums	Mērvienība	Laiks / Ātrums
Svaigu dārzeņu biezenis	Burkāni	40	g	10 s x (2–3) reizes Ātrums: 2
	Kartupeļi	40	g	
	Sīpoli	40	g	
	Ūdens	80	ml	
Vārītu dārzeņu biezenis	Sīpoli	25	g	10 s x (2–3) reizes Ātrums: 1
	Burkāni	50	g	
	Kartupeļi	50	g	
	Cukīni	50	g	
Pitaija un ziedkāposti	Ūdens	120	ml	10 s x (4–6) reizes Ātrums: 2
	Pitaija	¼ - ½	gab.	
	Burkāni	¼ - ½	gab.	
	Ziedkāposti	30	g	
Ananāsu-aprikožu dzēriens	Ananāss ripiņās	60	g	10 s x (4–6) reizes Ātrums: 1
	Žāvētas aprikozes	10	g	
	Jogurts	75	g	
Banānu smūtijs	Svaigas banāns	240	g	30 s/Ātrums: 2
	Piens	330	ml	
	Ūdens	30	ml	
Āboli un ziedkāposti	Āboli	¼ - ½	ml	10 s x (4–6) reizes Ātrums: 2
	Ziedkāposti	30-50	g	
	Citrons	¼	gab.	
	Ūdens	120	ml	
Vitamins	Ābols	40	g	10 s x (4–6) reizes Ātrums: 2
	Banāns	50	g	
	Papaija	100	g	
	Piens	150	ml	
Selerija un tomāti	Selerija	200	g	10 s x (4–6) reizes Ātrums: 1
	Tomāti	½	gab.	
	Ūdens	120	ml	

IETEICAMĀIS SMALCINĀŠANAS ĀTRUMS*				
Recepte	Sastāvdaļas	Daudzums	Mērvienība	Laiks / Ātrums
Sasmalcināti sīpoli	Sīpoli	200	g	10 s/Ātrums: 2
Kaltētas garneles		30	g	20 s/Ātrums: 1
Ķīplokli		60	g	5 s/Ātrums: 1
Sasmacinātas mandeles	Mandeles	100	g	10 s/Ātrums: 2
Sagriezta liellopa gaļa	Gaļa (liellopu gaļa)	250	ml	Max 20 s/Ātrums: 2
Kaltēts pipars		30	g	20 s/Ātrums: 1
Svaigs, neliels sarkanais pipars		30	g	20 s/Ātrums: 1

*Smalcinātāja nominālā jauda ir 185 W.

Pesto	Rivēts Parmezāna siers	½	tase	90 s Ātrums: 1
	Svaigas bazilika lapas	2	tase	
	Ķiploki	3	daiviņas	
	Ciedru rieksti	1/3	tase	
	“Extra Virgin” olīveļļa	½	tase	
	Sāls			
	Melnie pipari			
Metode				
1. Sarīvējiet Parmezāna sieru smalcinātājā.				
2. Pievienojiet baziliku, ķiploku daiviņas un ciedru riekstus. Sasmalciniet un sajauciet ar Parmezāna sieru.				
3. Pielejiet 1/3 olīveļļas un sajauciet, līdz iegūta vienmērīga masa. Pakāpeniski pielejiet atlikušo eļļu, līdz maisījums kļūst biezs.				
4. Pievienojiet sāli un piparus pēc garšas.				
* Ieteikums: sulīgus augļus un dārzeņus apstrādājiet blenderī, nevis smalcinātājā.				
Piezīme: maksimālais tilpums lielopa gaļas smalcināšanai: 250 ml, vai kā norādīts uz trauka.				

IETEICAMĀIS SMALCINĀŠANAS ĀTRUMS*

Recepte	Sastāvdaļas	Daudzums	Mērvienība	Laiks / Ātrums
Kafija	Kafijas pupiņas	Min 20	g	20-30 s/Ātrums: 2
Rieksti	Rieksti	100	g	20-30 s/Ātrums: 2

* Ieteikums: sulīgus augļus un dārzeņus apstrādājiet blenderī, nevis smalcinātājā.

DARBĪBAS TRAUCĒJUMU NOVĒRŠANA

PAZĪME	CĒĻONIS	RISINĀJUMS
Ierīce neieslēdzas.	Ierīce nav pievienota strāvas padeves avotam.	Pievienojiet ierīci strāvas padeves avotam.
	Pudele un asmeni nav pareizi uzstādīti blendera pamatnē. Drošības bloķēšanas sistēma neļauj ieslēgt ierīci.	Uzstādiet pudeli un asmeni atbilstoši norādījumiem sadaļā „Lietošanas norādes”.
Eksploatācijas laikā motors apstājas.		Ja motors apstājas, nekavējoties izslēdziet blenderi, atvienojiet ierīci no strāvas padeves avota un ļaujiet tai atdzist vismaz 10 minūtes.
	Sastāvdaļas ir pārāk lielas.	Sagrieziet visus cietos augļus un dārzeņus gabaliņos, kas nav lielāki par 1,8 cm ² –2,5 cm ² .
	Nepareizas sastāvdaļas.	Ierīce ir paredzēta dzērienu pagatavošanai. Pievienojiet augļus, dārzeņus vai citas līdzīgas sastāvdaļas. Nekad negatavojiet tādas sastāvdaļas kā mīklu, kartupeļu biezeni, gaļu un līdzīgus produktus.
Ja jums radušās papildu problēmas, sazinieties ar pilnvarotu Electrolux servisa centru.		

UTILIZĀCIJA



Šis simbols uz produkta norāda, ka produkts satur akumulatoru, ko nedrīkst izmest kopā ar parastajiem sadzīves atkritumiem.



Šis simbols uz produkta vai tā iepakojuma norāda, ka produktu nedrīkst izmest kopā ar sadzīves atkritumiem. Lai produktu nodotu pārstrādei, lūdzu, nogādājiet to oficiālā savākšanas punktā vai Electrolux apkalpošanas centrā, lai akumulatora un elektrisko daļu noņemšana un pārstrāde notiktu droši un profesionāli. Ievērojiet savas valsts noteikumus par elektroierīču un lādējamo akumulatoru atsevišķu savākšanu.

Electrolux patur tiesības veikt produktu, informācijas un specifikāciju izmaiņas bez iepriekšēja paziņojuma.

NORSK

Takk for at du velger et Electrolux-produkt. For å sikre de beste resultatene, må du alltid bruke originale tilbehør og reservedeler fra Electrolux. De er spesielt designet for produktet ditt. Dette produktet er utformet med miljøet i tankene. Alle plastdeler er merket for resirkuleringsformål.

KOMPONENTER

- | | |
|-----------------------------------|------------------------------|
| A. Drikkelokk med bærehåndtak | I. Kjølepinne |
| B. Mikseflaske | J. Kjølepinnelekk |
| C. Blenderkniver | K. Minikutterbase* |
| D. Hastighetsvelger | L. Skaft til minikutterbase* |
| E. Miksersokkel | M. Minikutterkniv* |
| F. Strømledning | N. Minikutterbeholder* |
| G. Liten flaske / kvernebeholder* | O. Termodeksel* |
| H. Kverneenhet* | |

* Kun enkelte modeller

Bilde side 2-3

SLIK KOMMER DU I GANG* (* KUN ENKELTE MODELLER)

- 1 Før første gangs bruk:** Rengjør mikseren i henhold til instruksjonene under Rengjøring og vedlikehold. Fyll flasken med ingrediensene.
Varsel! Overskrid ikke det maksimale fyllvolumet: 600 ml for blenderflasken (B) og 300 ml for den lille flasken / kvernebeholderen (G*). Ikke egnet til deig, potetmos, kjøtt osv.
- 2 Fyll ingrediensene i fritt valgt flaske.** Fest blenderknivene (C) på toppen av flasken ved å vri den med urviseren. **Forsiktig!** Bladene og innleggene er svært skarpe!
- 3 Plasser miksersokkelen på en flat og jevn overflate.** Koble til en stikkontakt.
- 4 Snu flasken opp ned.** Trykk flasken inn i blenderbasen (E) og roter den med urviseren for å låse den. **Merk:** Når låst, skal symbolet ▼ på blenderkniven innrettes til symbolet ⚙ på blenderbasen. **Forsiktig!** For å redusere faren for personskaade skal bladenheten aldri plasseres på sokkelen uten at flasken er riktig festet.
- 5 Vri hastighetvelgeren (D) til 1 eller 2 i henhold til oppskrift / preferanse.** Vri hastighetvelgeren til "PULSE" for korte kraftstøt. **Forsiktig!** Hvis motoren stopper opp, må du umiddelbart slå av mikseren, trekke ut støpselet og la apparatet avkjøles i minst 10 minutter.
- 6 Når ingrediensene er blandet:** Slå hastighetvelgeren til "AV" for å slutte å blande. Kontroller at motoren har stoppet helt, trykk deretter flasken ned og vri den mot urviseren for å løsne den. Fjern flasken fra blenderbasen og snu den opp ned. Bytt ut blenderknivene med drikkelokket (A).

BRUK AV KJØLEPINNEN (* KUN ENKELTE MODELLER)

- Kjølepinnen kjøler ned og opprettholder lav temperatur på de tilberedte blandingene.
- 7 Skru av hetten (J) på kjølepinnen (I) og fyll den med vann fra springen til MAX-merket.** Skru hetten tilbake på kjølepinnen og legg den i fryseren inntil vannet fryser.
 - 8 Skru den frosne kjølepinnen på drikkelokket med bærehåndtaket (A).** Fest den på blenderflasken (B) Kjølepinnen kan rengjøres i oppvaskmaskin. **Merk!** Kjølepinnen passer ikke i den lille flasken (G*).

BRUK AV KVERNEENHETEN (* KUN ENKELTE MODELLER)

- 9 Fyll ingrediensene i den lille flasken / kvernebeholderen (G*).** Fest kverneenheten (H*) på den åpne enden av flasken ved å vri den med urviseren. **Forsiktig!** Bladene og innleggene er svært skarpe!
- 10 Snu flasken opp ned.** Trykk flasken inn i blenderbasen (E) og roter den med urviseren for å låse den. **Merk** at når den er låst skal symbolet ▼ på kverneenheten være på linje med symbolet ⚙ på blenderbasen. **Forsiktig!** For å redusere faren for personskaade skal bladenheten aldri plasseres på sokkelen uten at flasken er riktig festet.

BRUK AV MINIKUTTER* (* KUN ENKELTE MODELLER)

- 11 **Fest minikutterknivene (M*) på skaffet (L*) ved å dytte den ned inntil knivene klikker på plass.** Fyll ingrediensene i beholderen(N*). Fest basen (K*) på beholderen ved å vri den med urviseren inntil beholderen klikker på plass.
- 12 **Snu minikutteren opp ned.** Dytt minikutteren inn i blenderbasen (E) og roter den med urviseren for å låse den.
Merk: Når låst skal symbolet ▼ på minikutterbasen være på linje med symbolet ♂ på blenderbasen.
Varsel! For å unngå risiko for skade, plasser aldri knivenheten på basen uten at minikutterbeholderen riktig festet.

BRUK AV TERMODEKSEL* (* KUN ENKELTE MODELLER)

- 13 **Termodeksel ytelse:** Holder væsker ved samme temperatur lengre, enten kalde eller varme drikker. Plasser flasken i dekselet og lukk glidelåsen.

RENGJØRING OG VEDLIKEHOLD* (* KUN ENKELTE MODELLER)

- 14 **Koble fra apparatet.** Tilbehøret kan vaskes i oppvaskmaskinen unntatt blenderknivene (C), kverneenheten (H*) og minikutterbasen (K*). La alle deler tørke godt.
Forsiktig! Bladene og innleggene er svært skarpe!
- 15 **Rengjør mikserokkelen med en fuktig klut.**
Forsiktig! Senk aldri mikserokkelen ned i vann!
Ikke bruk skuremidler eller skuresvamper når du rengjør apparatet.

Nyt ditt nye Electrolux-produkt!

SIKKERHETSÅD

Les følgende instruksjoner nøye før du bruker apparatet for første gang.

- Dette produktet skal ikke brukes av barn. Oppbevar produktet og ledningen utilgjengelig for barn. Produktet kan brukes av personer med redusert fysisk, sansemessig eller mental kapasitet eller manglende erfaring og kunnskap hvis de er under tilsyn eller er instruert i trygg bruk av apparatet og forstår farene som er involvert. Barn må ikke leke med produktet.
- Rengjøring og vedlikehold skal ikke gjøres av barn med mindre de har tilsyn.
- Apparatet kan bare kobles til en strømkilde med samme spenning og frekvens som er angitt på typeskiltet!
- Ikke bruk eller løft apparatet hvis
 - strømledningen er skadet
 - huset er skadet
- Hvis apparatet eller strømledningen er skadet, må de skiftes av produsenten, et autorisert servicesenter eller en tilsvarende kvalifisert person for å unngå fare.
- Apparatet skal alltid plasseres på et plant og jevnt underlag.
- Koble alltid apparatet fra stikkontakten hvis det står uten tilsyn, eller før montering, demontering eller rengjøring.
-  Ikke senk apparatet i vann eller andre væsker.
- Ikke la ledningen henge over kanten på bordet eller benken, og ikke la ledningen komme i kontakt med varme overflater, inkludert komfyren.
- Bruk aldri tilbehør eller deler laget av andre produsenter som ikke er anbefalt eller solgt, da dette kan øke risikoen for personskaade.
- Sørg for at motoren har stoppet helt før demontering og rengjøring.
- Unngå kontakt med bevegelige deler. Kontakt kan føre til skade!
- Bladene og innleggene er svært skarpe! Fare for personskaade! Vær forsiktig under

montering, demontering eller under rengjøring! Sørg for at produktet er koblet fra strømtilførselen.

- Ikke bruk apparatet til noe annet enn det det er beregnet på.
- Ikke prøv å omgå sikkerhetslåsen som slår på apparatet.
- Ikke bearbeid kokende væske (maks. 80 °C).
- Ikke la apparatet gå i mer enn 1 minutter om gangen med tungt innhold. Når apparatet har gått i 1 minutter med tungt innhold, skal det avkjøles i minst 10 minutter.
- Knivene kan bli sløve hvis de brukes til å kutte harde, tørre matvarer som nøtter. Mikseren egner seg ikke til å knuse is til f.eks. cocktails. Det er mulig å ha nøtter i en blanding av og til. Men hvis dette gjøres jevnlig, blir knivene snart sløve.
- Vær forsiktig når du håndterer de skarpe knivene, tømmer bollen og rengjør mikseren.
- Slå av apparatet og trekk støpselet ut av stikkontakten før du skifter tilbehør, eller nærmer deg bevegelige deler som er i bruk.
- Bruk ikke dette produktet til å røre maling. Fare, kan føre til eksplosjon!
- Ikke overskrid det maksimale fyllevolumet som er angitt på produktet.
- Dette apparatet er bare beregnet på husholdningsbruk. Produsenten påtar seg ikke erstatningsansvar for eventuelle skader som følge av upassende eller feilaktig bruk.

OPPSKRIFTER

MAKSIMAL TILBEREDNINGSTID MED MYE OPPI	MAKSIMAL KAPASITET
1 min	600 ml

ANBEFALT BLANDINGSHASTIGHET				
Oppskrift	Ingredienser	Antall	Enhet	Tid/Hastighet
Mose rå grønnsaker	Gulrøtter	40	g	10 S x (2–3) ganger Hastighet: 2
	Poteter	40	g	
	Løk	40	g	
	Vann	80	ml	
Lage puré av kokte grønnsaker	Løk	25	g	10 S x (2–3) ganger Hastighet: 1
	Gulrøtter	50	g	
	Potet	50	g	
	Squash	50	g	
Pitaya og blomkål	Vann	120	ml	10 S x (4–6) ganger Hastighet: 2
	Pitaya	¼ - ½	stk	
	Gulrøtter	¼ - ½	stk	
	Blomkål	30	g	
Ananas og aprikos smoothie	Ananas i biter	60	g	10 S x (4–6) ganger Hastighet: 1
	Tørkede aprikoser	10	g	
	Yoghurt	75	g	
Banan-smoothie	Fersk banan	240	g	30 S/Hastighet: 2
	Melk	330	ml	
	Vann	30	ml	

ANBEFALT BLANDINGSHASTIGHET				
Oppskrift	Ingredienser	Antall	Enhet	Tid/Hastighet
Eple og blomkål	Eple	¼ - ½	ml	10 S x (4-6) ganger Hastighet: 2
	Blomkål	30-50	g	
	Sitron	¼	stk	
	Vann	120	ml	
Vitamin	Apple	40	g	10 S x (4-6) ganger Hastighet: 2
	Banan	50	g	
	Papaya	100	g	
	Melk	150	ml	
Selleri og tomat	Selleri	200	g	10 S x (4-6) ganger Hastighet: 1
	Tomat	½	stk	
	Vann	120	ml	

ANBEFALT HASTIGHET KUTTER*				
Oppskrift	Ingredienser	Antall	Enhet	Tid/Hastighet
Hakke løk	Løk	200	g	10 S/Hastighet: 2
Tørkede reker		30	g	20 S/Hastighet: 1
Hvitløk		60	g	5 S/Hastighet: 1
Hakke mandler	Mandler	100	g	10 S/Hastighet: 2
Hakke storfe	Kjøtt (Biff)	250	ml	Max 20 S/Hastighet: 2
Tørket chili		30	g	20 S/Hastighet: 1
Fersk chili		30	g	20 S/Hastighet: 1

Den nominelle kraften til kutteren er 185W.

Pesto	Revet parmesan	½	kopp	90 S Hastighet: 1
	Ferske basilikumblader	2	kopp	
	Hvitløk	3	hvitløksfedd	
	Pinjekjerner	1/3	kopp	
	Extra virgin olivenolje	½	kopp	
	Salt			
	Sort pepper			
	Metode			
	1. Riv parmesan i minikutter.			
	2. Legg til basilikum, hvitløksfedd og pinjekjerner. Hakk og bland med parmesan.			
	3. Legg til 1/3 av olivenoljen og bland. Legg til resten av oljen sakte inntill du oppnår en fløteaktig tekstur.			
	4. Legg til salt og pepper etter smak.			

* Anbefaling: frukt og grønnsaker med høyt vanninnhold, bør behandles i blenderen i stedet for i kutteren.

Merk: Maksimum kapasitet for hakking av storfe: 250 ml og vises på koppen.

ANBEFALT KVERNEHASTIGHET*				
Oppskrift	Ingredienser	Antall	Enhet	Tid/Hastighet
Kaffe	Kaffebønner	Min 20	g	20-30 S/Hastighet: 2
Nøtter	Nøtter	100	g	20-30 S/Hastighet: 2

* Anbefaling: frukt og grønnsaker med høyt vanninnhold bør behandles i blenderen i stedet for i kutteren.

FEILSØKING

SYMPTOM	ÅRSAK	LØSNING
Apparatet slår seg ikke på.	Apparatet er ikke koblet til en strømkilde.	Koble apparatet til en strømkilde.
	Flasken og bladenheten er ikke riktig montert i mikserokkelen. Sikkerhetslåsen forhindrer at apparatet slås på.	Monter flasken i henhold til instruksjonene under Brukerveiledning.
Motoren stopper opp under bruk.		Hvis motoren stopper opp, må du umiddelbart slå av mikseren, trekke ut støpselet og la apparatet avkjøles i minst 10 minutter.
	Ingrediensene er for store.	Harde frukter og grønnsaker må kuttes i biter som ikke er større enn 1,8 til 2,5 cm ² .
	Feil ingredienser.	Apparatet er beregnet på å lage drikker. Tiltsett frukter, grønnsaker eller lignende. Ikke miks ingredienser som deig, potetmos, kjøtt eller lignende.
Har du ytterligere problemer ta kontakt med et autorisert Electroluxs servicesenter.		

KASSERING



Dette symbolet på produktet viser at dette produktet inneholder et batteri som ikke skal kastes sammen med vanlig husholdningsavfall.



Dette symbolet på produktet eller på emballasjen viser at produktet ikke må behandles som husholdningsavfall. For å resirkulere produktet, kan du ta den med til et offisielt innsamlingssted eller til et Electrolux-servicesenter som kan fjerne og gjenvinne batteriet og elektriske deler på en trygg og profesjonell måte. Følg ditt lands regler for separat innsamling av elektriske produkter og oppladbare batterier.

Electrolux forbeholder seg retten til å endre produkter, informasjon og spesifikasjoner uten varsel.

POLSKI

Dziękujemy za wybór produktu Electrolux. Aby uzyskać najlepsze efekty, należy zawsze używać oryginalnych akcesoriów i części zamiennych firmy Electrolux. Zostały one zaprojektowane specjalnie do tego produktu. Ten produkt zaprojektowano z myślą o ekologii. Wszystkie części z tworzyw sztucznych oznaczono jako nadające się do recyklingu.

ELEMENTY

- | | |
|---|---------------------------------|
| A. Pokrywka do picia z zabezpieczeniem przed rozlewaniem i rączką do przenoszenia | I. Rurka do chłodzenia |
| B. Pojemnik do miksowania | J. Zatyczka rurki do chłodzenia |
| C. Zespół noża blendera | K. Podstawa rozdrabniacza* |
| D. Przełącznik prędkości | L. Wał podstawy rozdrabniacza* |
| E. Podstawa blendera | M. Noże rozdrabniacza* |
| F. Przewód zasilający | N. Pojemnik rozdrabniacza* |
| G. Mała butelka/pojemnik młynka* | O. Osłona termiczna* |
| H. Zespół noża młynka* | |

* Wyłącznie niektóre modele

Rysunek strona 2-3

ROZPOCZĘCIE UŻYTKOWANIA* (* WYŁĄCZNIE NIEKTÓRE MODELE)

- 1 Przed pierwszym użyciem:** Wyczyścić blender zgodnie z instrukcją w sekcji „Czyszczenie i konserwacja”. Napełnić pojemnik do miksowania składnikami.
Uwaga! Nie przekraczać pojemności maksymalnej: 600 ml w butelce do mieszania (B) i 300 ml w małej butelce/pojemniku młynka (G*). Nie używać do wyrabiania ciasta, mieszania tłuczonych ziemniaków, mięsa itd.
- 2 Włożyć składniki do jednej z butelek.** Zamocować zespół noża blendera (C) na otwarty koniec butelki, obracając ją do prawej.
Uwaga! Ostrza i wkłady są bardzo ostre!
- 3 Ustawić podstawę blendera na płaskiej, równej powierzchni.** Podłączyć wtyczkę do gniazdka elektrycznego.
- 4 Obrócić butelkę górą do dołu.** Wcisnąć butelkę na podstawę blendera (E) i obrócić w prawo do zablokowania.
Uwaga: Urządzenie jest zablokowane, gdy symbol ▼ na zespole noża blendera jest wyrównany z symbolem ⚡ na podstawie blendera.
Uwaga! Aby ograniczyć zagrożenie odniesieniem obrażeń, nie wolno nigdy umieszczać na podstawie blendera zestawu ostrzy, który nie został właściwie zamocowany do pojemnika.
- 5 Obrócić przełącznik prędkości (D) w pozycję 1 lub 2 w zależności od przepisu/preferencji.** Obrócić przełącznik prędkości w pozycję „PULSE”, aby włączyć pracę impulsową.
Uwaga! Jeśli silnik zgaśnie, natychmiast wyłączyć blender, wyjąć wtyczkę z gniazdka elektrycznego i pozostawić urządzenie do ostygnięcia na co najmniej 10 minut.
- 6 Po dokładnym zmiksowaniu składników:** Obrócić przełącznik prędkości do położenia „STOP”, aby przerwać mieszanie. Upewnić się, że silnik jest nieruchomy, a następnie docisnąć butelkę i obrócić ją w lewo, aby ją złożyć. Zdjąć butelkę z podstawy blendera i obrócić górą do dołu. Zdjąć zespół noża z pokrywki do picia (A).

UŻYWANIE RURKI DO CHŁODZENIA (* WYŁĄCZNIE NIEKTÓRE MODELE)

- 7 Odkręcić zatyczkę (J) rurki do chłodzenia (I) i napełnić wodą kranową do poziomu oznaczenia MAX.** Nakręcić zatyczkę na rurkę do chłodzenia i włożyć rurkę do zamrażarki. Poczekać, aż woda zamrze.
- 8 Przymocować rurkę do chłodzenia z zamrożoną wodą do pokrywki do picia z rączką do przenoszenia (A).** Zamocować ją do butelki do mieszania (B). Rurkę do chłodzenia można myć w zmywarce do naczyń.
Uwaga! Rurki do chłodzenia nie można zamocować w małej butelce (G*).

KORZYSTANIE Z MŁYNKA* (* WYŁĄCZNIE NIEKTÓRE MODELE)

- 9 Włożyć składniki do małej butelki/pojemnika młynka (G*).** Zamocować zespół noża młynka (H*) na otwarty koniec butelki, obracając ją w prawo.
Uwaga! Ostrza i wkłady są bardzo ostre!

- 10** **Obrócić butelkę górą do dołu.** Wcisnąć butelkę na podstawę blendera (E) i obrócić ją w prawo, aby zablokować. **Uwaga:** Urządzenie jest zablokowane, gdy symbol ▼ na zespole noża młynka jest wyrównany z symbolem ⚠ na podstawie blendera. **Uwaga!** Aby ograniczyć zagrożenie odniesieniem obrażeń, nie wolno nigdy umieszczać na podstawie blendera zestawu ostrzy, który nie został właściwie zamocowany do pojemnika.

KORZYSTANIE Z ROZDRABNIACZA* (* WYŁĄCZNIE NIEKTÓRE MODELE)

- 11** **Zamocować noże rozdrabniacza (M*) na wale podstawy rozdrabniacza (L*),** dociskając noże, aż zatrzasną się na miejscu. Włożyć składniki do pojemnika rozdrabniacza (N*). Zamocować podstawę rozdrabniacza (K*) na pojemniku rozdrabniacza, obracając ją w prawo, aż pojemnik zatrzaśnie się we właściwym położeniu.
- 12** **Obrócić rozdrabniacz górą do dołu.** Wcisnąć rozdrabniacz na podstawę blendera (E) i obrócić ją w prawo, aby zablokować. **Uwaga:** Urządzenie jest zablokowane, gdy symbol ▼ na podstawie rozdrabniacza jest wyrównany z symbolem ⚠ na podstawie blendera. **Uwaga!** Aby ograniczyć zagrożenie odniesieniem obrażeń, nigdy nie umieszczać zespołu noża na podstawie bez właściwie zamocowanego pojemnika rozdrabniacza.

UŻYWNIE OSŁONY TERMICZNEJ* (* WYŁĄCZNIE NIEKTÓRE MODELE)

- 13** **Działanie osłony termicznej:** Utrzymuje temperaturę napoju, gorącego lub zimnego, przez dłuższy czas. Umieścić butelkę w osłonie i zasunąć zamek.

CZYSZCZENIE I KONSERWACJA* (* WYŁĄCZNIE NIEKTÓRE MODELE)

- 14** **Odłączyć urządzenie od źródła zasilania.** Akcesoria można myć w zmywarce, z wyjątkiem zespołu noża blendera (C), zespołu noża młynka (H*) i podstawy rozdrabniacza (K*). Dokładnie osuszyć wszystkie części. **Uwaga!** Ostrza i wkłady są bardzo ostre!
- 15** **Wytrzeć podstawę blendera wilgotną ściereczką.** **Uwaga!** Nigdy nie zanurzać podstawy blendera w wodzie! Do czyszczenia urządzenia nie używać środków ściernych ani szorstkich ściereczek.

Zczymy udanego użytkowania produktu Electrolux!

BEZPIECZEŃSTWO

Przeczytaj uważnie poniższe zalecenia przed pierwszym użyciem urządzenia.

- Urządzenie nie może być używane przez dzieci. Urządzenie wraz z przewodem należy przechowywać w miejscu niedostępnym dla dzieci. Urządzenie może być używane przez osoby o ograniczonej sprawności fizycznej, zmysłowej i umysłowej oraz nieposiadające odpowiedniego doświadczenia ani wiedzy po zapewnieniu im odpowiedniego nadzoru lub instrukcji bezpiecznej obsługi, pod warunkiem że rozumieją związane z tym ryzyko. Urządzenie nie może służyć dzieciom do zabawy.
- Dzieci nie mogą zajmować się czyszczeniem ani konserwacją bez nadzoru dorosłych.
- Urządzenie można podłączać tylko do źródła zasilania o napięciu i częstotliwości zgodnej ze specyfikacją na tabliczce znamionowej!
- Nigdy nie używaj i nie podnoś urządzenia, jeśli jest uszkodzony przewód zasilający lub obudowa.
- W razie uszkodzenia przewodu zasilającego jego wymianę należy powierzyć autoryzowanemu serwisowi lub osobie o odpowiednich kwalifikacjach, tak aby uniknąć niebezpieczeństwa.
- Zawsze ustawiaj urządzenie na płaskiej, równej powierzchni.
- Zawsze odłączaj urządzenie od zasilania, jeśli jest pozostawiane bez nadzoru oraz przed jego montażem, demontażem lub czyszczeniem.
-  Nie zanurzaj urządzenia w wodzie ani żadnym innym płynie.

- Przewód zasilający nie może zwisać nad krawędzią stołu lub blatu. Przewód zasilający nie może dotykać gorących powierzchni, np. pieca.
- Nie wolno stosować akcesoriów lub części produkowanych przez innych producentów, które nie są zalecane lub sprzedawane wraz z urządzeniem. W przeciwnym razie może dojść do urazów ciała.
- Przed zdemontowaniem części i czyszczeniem należy upewnić się, że silnik i ostrze całkowicie się zatrzymały.
- Nie dotykać ruchomych części. Grozi to zranieniem!
- Ostrza i wkłady są bardzo ostre! Zagrożenie skałeczeniem! Należy zachować ostrożność przy montażu, demontażu oraz podczas czyszczenia! Należy upewnić się, że urządzenie jest odłączone od źródła zasilania.
- Nie wolno używać urządzenia niezgodnie z jego przeznaczeniem.
- Nie wolno omijać blokady bezpieczeństwa doprowadzającej zasilanie do urządzenia.
- Nie wolno miksować gotujących się płynów (maks. 80°C).
- Blender nie powinien pracować przy dużym obciążeniu dłużej niż 1 minutę. Po 1 minutach pracy blendera przy dużym obciążeniu należy pozostawić go do ostygnięcia na co najmniej 10 minut.
- Częste używanie miksera do rozdrabniania twardych, suchych substancji (takich jak orzechy) może skutkować stępieniem ostrzy. Mikser nie jest przeznaczony do kruszenia lodu (np. do koktajli). Dozwolone jest dodawanie orzechów do mieszanki raz na jakiś czas. Nie należy jednak robić tego zbyt często, gdyż doprowadzi to do stępienia ostrzy.
- Podczas posługiwania się ostrzami tnącymi, opróżniania dzbanka i czyszczenia urządzenia należy zachować ostrożność.
- Przed wymianą akcesoriów lub zbliżeniem się do części ruchomych w trakcie pracy urządzenia, należy najpierw wyłączyć urządzenie i odłączyć je od źródła zasilania.
- Nie używać urządzenia do mieszania farb. Może to grozić eksplozją!
- Nie napełniać urządzenia powyżej oznaczenia maksymalnej pojemności.
- Urządzenie jest przeznaczone wyłącznie do użytku domowego. Producent nie ponosi odpowiedzialności za szkody powstałe w wyniku nieprawidłowego lub niezgodnego z przeznaczeniem użytkowania.

PRZEPISY

MAKSYMALNY CZAS PRACY URZĄDZENIA POD DUŻYM OBCIĄŻENIEM	MAKSYMALNA POJEMNOŚĆ
1 min	600 ml

ZALECANA PRĘDKOŚĆ MIKSOWANIA				
Przepis	Składniki	Ilość	Jednostka	Czas/Prędkość
Purée z surowych warzyw	Marchew	40	g	10 sekund po 2–3 razy Prędkość: 2
	Ziemniaki	40	g	
	Cebula	40	g	
	Woda	80	ml	

ZALECANA PRĘDKOŚĆ MIKSOWANIA

Przepis	Składniki	Ilość	Jednostka	Czas/Prędkość
Purée z gotowanych warzyw	Cebula	25	g	10 sekund po 2–3 razy Prędkość: 1
	Marchew	50	g	
	Ziemniaki	50	g	
	Cukinia	50	g	
	Woda	100	ml	
Pitaja i kalafior	Woda	120	ml	10 sekund po 4–6 razy Prędkość: 2
	Pitaja	¼ - ½	szt.	
	Marchew	¼ - ½	szt.	
	Kalafior	30	g	
Koktajl ananasowo-morelowy	Plastry ananasa	60	g	10 sekund po 4–6 razy Prędkość: 1
	Suszone morele	10	g	
	Jogurt	75	g	
Smoothie z bananów	Świeże banany	240	g	30 sekund/Prędkość: 2
	Mleko	330	ml	
	Woda	30	ml	
Jabłko i kalafior	Jabłko	¼ - ½	ml	10 sekund po 4–6 razy Prędkość: 2
	Kalafior	30-50	g	
	Cytryna	¼	szt.	
	Woda	120	ml	
Witaminy	Jabłko	40	g	10 sekund po 4–6 razy Prędkość: 2
	Banany	50	g	
	Papaja	100	g	
	Mleko	150	ml	
Seler i pomidor	Seler	200	g	10 sekund po 4–6 razy Prędkość: 1
	Pomidor	½	szt.	
	Woda	120	ml	

ZALECANA PRĘDKOŚĆ ROZDRABNIANIA*

Przepis	Składniki	Ilość	Jednostka	Czas/Prędkość
Krojone cebule	Cebula	200	g	10 sekund/Prędkość: 2
Suszone krewetki		30	g	20 sekund/Prędkość: 1
Czosnek		60	g	5 sekund/Prędkość: 1
Mielone migdały	Migdały	100	g	10 sekund/Prędkość: 2
Mielona wołowina	Mięso (wołowina)	250	ml	Max 20 sekund/Prędkość: 2
Suszony pieprz		30	g	20 sekund/Prędkość: 1
Świeża mała papryka czerwona		30	g	20 sekund/Prędkość: 1

Moc znamionowa rozdrabniacza to 185 W.

ZALECANA PRĘDKOŚĆ ROZDRABNIANIA*

Przepis	Składniki	Ilość	Jednostka	Czas/Prędkość
Pesto	Starty parmezan	½	filizanka	90 sekund Prędkość: 1
	Świeże listki bazylii	2	filizanka	
	Czosnek	3	zębki	
	Orzeszki piniowe	1/3	filizanka	
	Oliwa z pierwszego tłoczenia	½	filizanka	
	Sól			
	Czarny pieprz			
Sposób przygotowania				
<ol style="list-style-type: none"> Zetrzeć parmezan w rozdrabniaczu. Dodać bazylię, zębki czosnku i orzeszki piniowe. Pokroić i wymieszać z parmezanem. Dodać 1/3 oliwy i mieszać, aż do uzyskania gładkiej masy. Stopniowo dodawać resztę oliwy, aż do uzyskania kremowej konsystencji. Dodać sól i pieprz do smaku. 				
* Zalecenie: Soczyste owoce i warzywa należy przetwarzać w blenderze, a nie w rozdrabniaczu.				
Uwaga: Maksymalna ilość wołownicy wkładanej do rozdrabniacza, zgodnie z opisem na misce, wynosi 250 ml.				

ZALECANA PRĘDKOŚĆ MIELENIA*

Przepis	Składniki	Ilość	Jednostka	Czas/Prędkość
Kawa	Ziarna kawy	Min 20	g	20-30 sekund/Prędkość: 2
Orzechy	Orzechy	100	g	20-30 sekund/Prędkość: 2
* Zalecenie: Soczyste owoce i warzywa należy przetwarzać w blenderze, a nie w rozdrabniaczu.				

ROZWIĄZYWANIE PROBLEMÓW

OBJAW	PRZYCZYNA	ROZWIĄZANIE
Urządzenie nie włącza się.	Urządzenie nie jest podłączone do zasilania.	Podłączyć urządzenie do zasilania.
	Pojemnik do miksowania i zestaw ostrzy nie są właściwie zamontowane w podstawie blendera. Blokada bezpieczeństwa odcina zasilanie.	Zamontować pojemnik do miksowania i zestaw ostrzy zgodnie ze wskazówkami w „Instrukcji obsługi”.
Silnik gaśnie podczas pracy urządzenia.		Jeśli silnik zgaśnie, natychmiast wyłączyć blender, wyjąć wtyczkę z gniazdka elektrycznego i pozostawić urządzenie do ostygnięcia na co najmniej 10 minut.
	Składniki są zbyt duże.	Należy pokroić owoce i warzywa na kawałki nie większe niż 1,8–2,5 cm ² .
	Niewłaściwe składniki.	Urządzenie jest przeznaczone do przyrządzania napojów. Dodać owoce, warzywa itp. Nie wolno nigdy mieszać ciasta, rozdrabniać ziemniaków, siekać mięsa itp.
Jeśli wystąpią problemy skontaktować się z autoryzowanym punktem serwisowym Electrolux.		

WYRZUCANIE



Ten symbol na urządzeniu wskazuje, że zawiera ono baterię, której nie wolno wyrzucać z normalnymi odpadami z gospodarstwa domowego.



Ten symbol na urządzeniu lub na jego opakowaniu wskazuje, że urządzenie nie nadaje się do utylizacji z normalnymi odpadami z gospodarstwa domowego. Aby zutylizować urządzenie, należy dostarczyć je do zakładu utylizacyjnego lub centrum serwisowego Electrolux, który wymontuje baterię i części elektroniczne poddaje je recyklingowi w profesjonalny, bezpieczny sposób. Należy stosować się do krajowych przepisów oddzielnej zbiórki produktów elektrycznych i baterii akumulatorowych.

Firma Electrolux zastrzega sobie prawo do dokonywania zmian w produktach, danych technicznych i informacji bez uprzedniego powiadomienia.

ROMÂNĂ

Vă mulțumim pentru că ați ales un produs Electrolux. Pentru asigurarea celor mai bune rezultate, folosiți întotdeauna accesorii și piese de schimb originale Electrolux. Acestea au fost proiectate special pentru produsul dumneavoastră. Acest produs este proiectat cu atenție față de mediu. Toate piesele din plastic sunt marcate în scopul reciclării.

COMPONENTE

- | | |
|--|----------------------|
| A. Capac special pentru băut, antivărsare, cu mâner de transport | I. Tijă răcire |
| B. Recipient de amestecare | J. Capac tijă răcire |
| C. Ansamblu lame blender | K. Bază mărunțitor* |
| D. Selector turajie | L. Ax mărunțitor* |
| E. Bază blender | M. Lame mărunțitor* |
| F. Cablu de alimentare | N. Cană mărunțitor* |
| G. Mini recipient/cană tocător* | O. Husa termică* |
| H. Ansamblu lamă tocător* | |

* Doar la anumite modele

Imagine pagina 2-3

GHID DE ÎNIIȚIERE* (* DOAR LA ANUMITE MODELE)

- Înainte de prima utilizare:** Curățați blenderul conform instrucțiunilor din secțiunea „Curățarea și întreținerea”. Umpleți recipientul cu ingrediente.
Atenție! Nu depășiți volumul maxim de umplere: 600 ml pentru recipientul blenderului (B) și 300 ml pentru mini recipient/cană tocător (G*). Nu amestecați cocă, piure de cartofi, carne, etc.
- Încărcați ingredientele în oricare dintre recipiente.** Montați ansamblul lamei blenderului (C) pe capătul deschis al recipientului rotindu-l în sens orar.
Atenție! Lamele și insertiile sunt foarte ascuțite!
- Așezați blenderul pe o suprafață plană și uniformă.** Introduceți ștecherul în priză.
- Răsturnați recipientul.** Apăsați recipientul pe baza blenderului (E) și rotiți-o în sens orar pentru a se fixa.
Observație: în poziția de fixare, simbolul ▼ de pe ansamblul lamei blenderului trebuie să fie aliniat cu simbolul ⚡ de pe baza blenderului.
Atenție! Pentru a reduce riscul de rănire, nu așezați niciodată corpul cu lame pe bază fără ca recipientul să fie atașat corespunzător.
- Rotiți selectorul de turajie (D) în poziția 1 sau 2 conform rețetei/preferințelor.** Pentru impulsuri scurte de putere rotiți selectorul de turajie pe “PULSE” (impuls).
Atenție! Dacă motorul se calează, opriți imediat blenderul, scoateți din priză aparatul și lăsați-l să se răcească timp de cel puțin 10 minute.
- După amestecarea completă a ingredientelor:** Rotiți selectorul de turajie pe “OFF” (oprit) pentru oprirea amestecării. Verificați dacă motorul s-a oprit complet, apoi apăsați în jos recipientul și rotiți-l în sens antiorar pentru a-l elibera. Scoateți recipientul de pe baza blenderului și răsturnați-l. Înlocuiți ansamblul lamei cu capacul special pentru băut (A).

MODUL DE UTILIZARE A TIJEI DE RĂCIRE (* DOAR LA ANUMITE MODELE)

- Tija de răcire răcește și menține temperatura amestecurilor pregătite de curând.
Deșurubați capacul (J) tije de răcire (I) și umpleți-l cu apă de la robinet până la marcajul MAX. Înșurubați capacul

pe tija de răcire și puneți ansamblul în congelator până la înghețarea apei.

- 8 **Înșurubați tija de răcire înghețată pe capacul special pentru băut cu mâner de transport (A).** Atașați-l pe recipientul blenderului (B). Tija de răcire poate fi curățată în mașina de spălat vase. Rețineți! Tija de răcire nu se potrivește pe mini recipientul (G*).

MODUL DE UTILIZARE A TOCĂTORULUI* (* DOAR LA ANUMITE MODELE)

- 9 **Introduceți ingredientele în mini recipient/cană tocător (G*).** Montați ansamblul lamei tocătorului (H*) pe capătul deschis al recipientului, rotindu-l în sens orar.

Atenție! Lamele și inserțiile sunt foarte ascuțite!

- 10 **Răsturnați recipientul.** Apăsăți recipientul pe baza blenderului (E) și rotiți-o în sens orar pentru a se fixa.

Observație: în poziția de fixare, simbolul ▼ de pe ansamblul lamei tocătorului trebuie să fie aliniat cu simbolul ⚡ de pe baza blenderului.

Atenție! Pentru a reduce riscul de rănire, nu așezați niciodată corpul cu lame pe bază fără ca recipientul să fie atașat corespunzător.

MODUL DE UTILIZARE A MĂRUNȚITORULUI* (* DOAR LA ANUMITE MODELE)

- 11 **Atașați lamele mărunțitorului (M*) pe axul din baza acestuia (L*),** apăsând în jos până la fixarea lamelor în poziție. Introduceți ingredientele în cana mărunțitorului (N*). Atașați baza mărunțitorului (K*) la cana aferentă, rotind-o în sens orar până la fixarea în poziție (se aude un clic).

- 12 **Răsturnați mărunțitorul.** Apăsăți recipientul pe baza mărunțitorului (E) și rotiți-l în sens orar pentru a se fixa.

Observație: în poziția de fixare, simbolul ▼ de pe baza mărunțitorului trebuie să fie aliniat cu simbolul ⚡ de pe baza blenderului.

Atenție! Pentru reducerea riscului de vătămare, nu puneți niciodată ansamblul lamei pe bază fără atașarea fermă a câinii mărunțitorului.

MODUL DE FOLOSIRE A HUSEI TERMICE* (* DOAR LA ANUMITE MODELE)

- 13 **A acțiunea husei termice:** Păstrează lichidele la aceeași temperatură mai mult timp, indiferent dacă este vorba de băuturi reci sau calde. Puneți sticla în husă și trageți fermoarul.

CURĂȚAREA ȘI ÎNTREȚINEREA* (* DOAR LA ANUMITE MODELE)

- 14 **Deconectați aparatul de la priză.** Accesoriile pot fi spălate în mașina de spălat vase, cu excepția ansamblului lamei blenderului (C), a ansamblului lamei tocătorului (H*) și a bazei mărunțitorului (K*). Lăsați toate componentele să se usuce complet.

Atenție! Lamele și inserțiile sunt foarte ascuțite!

- 15 **Ștergeți baza blenderului cu o lavetă umedă.**

Atenție! Nu scufundați niciodată baza blenderului în apă!

Nu utilizați agenți de curățare abrazivi sau bureți abrazivi la curățarea aparatului.

Bucurați-vă de noul dumneavoastră produs Electrolux!

SFATURI DE SIGURANȚĂ

Citiți cu atenție următoarele instrucțiuni înainte de a utiliza aparatul pentru prima dată.

- Acest aparat electrocasnic nu este destinat utilizării de către copii. Aparatul electrocasnic și cablul aferent nu trebuie ținute la îndemâna copiilor. Aparatele electrocasnice pot fi utilizate de persoane cu capacitate fizică, senzorială sau mentală redusă ori fără experiență și cunoștințe numai dacă sunt supravegheate sau au fost instruite cu privire la utilizarea în siguranță a aparatului electrocasnic și dacă înțeleg pericolele implicate. Copiii nu au voie să se joace cu aparatul electrocasnic.
- Curățarea și întreținerea curentă nu trebuie efectuate de copii nesupravegheați.
- Acest aparat poate fi conectat numai la o sursă de curent electric a cărei tensiune și frecvență sunt conforme cu specificațiile înscrise pe plăcuța de identificare!
- Nu utilizați și nu ridicați niciodată aparatul dacă

- cablul de alimentare este deteriorat,
- carcasa este deteriorată.
- În cazul în care aparatul sau cablul de alimentare este deteriorat, pentru a evita pericolul, acesta trebuie înlocuit de producător, de un agent de service al acestuia sau de o persoană cu o calificare similară.
- Puneți întotdeauna aparatul pe o suprafață plană, dreaptă.
- Deconectați întotdeauna aparatul de la sursa de alimentare dacă acesta este lăsat nesupravegheat sau înainte de asamblare, dezasamblare sau curățare.
-  Nu scufundați aparatul în apă și în niciun alt lichid.
- Nu lăsați cablul să atârne peste marginea mesei sau a suprafeței de lucru, nu lăsați cablul să intre în contact cu o suprafață fierbinte, inclusiv cu mașina de gătit.
- Nu utilizați niciodată accesoriile sau piese fabricate de alți producători, care nu sunt recomandate sau comercializate; poate cauza un risc de vătămare corporală.
- Asigurați-vă că motorul s-a oprit complet înainte de demontare și curățare.
- Evitați contactul cu piesele aflate în mișcare. În caz de contact este posibilă producerea de vătămări!
- Lamele și insertiile sunt foarte ascuțite! Pericol de vătămare! Atenție la montare, la demontarea după utilizare sau în timpul curățării! Asigurați-vă că aparatul este deconectat de la sursa de alimentare cu energie electrică.
- Nu utilizați aparatul în alte scopuri decât cel pentru care a fost proiectat.
- Nu încercați să ignorați sistemul de blocare de siguranță care permite alimentarea aparatului.
- Nu procesați niciodată lichide care fierb (maxim 80 °C).
- Nu lăsați acest aparat să funcționeze continuu timp de peste 1 minute atunci când îl folosiți pentru sarcini dificile. După ce a fost utilizat pentru o sarcină dificilă timp de 1 minute, aparatul trebuie lăsat să se răcească timp de cel puțin 10 minute.
- Atunci când mixerul este utilizat intens pentru a tăia alimente tari, uscate cum ar fi nucile, lamele se pot toci. Mixerul nu este potrivit pentru a zdrobi gheață, ca de ex. pentru cocktailuri. Ocazional, puteți adăuga nuci într-un amestec, atâta timp cât nu faceți asta permanent, întrucât lamele se vor toci.
- Manevrarea lamelor ascuțite va fi efectuată cu atenție la golirea vasului și pe durata curățării.
- Opritiți aparatul și deconectați-l de la sursa de alimentare înainte de a schimba accesoriile sau de a vă apropia de piese care se mișcă în timpul utilizării.
- Nu utilizați acest aparat pentru a amesteca vopsea. Pericol, se poate produce o explozie!
- Nu depășiți volumul maxim de umplere indicat pe aparat.
- Acest aparat este destinat numai utilizării în mediul casnic. Producătorul nu poate accepta nicio răspundere pentru eventuale daune produse de utilizarea necorespunzătoare sau incorectă.

REȚETE

DURATA MAXIMĂ DE PROCESARE CU ÎNCĂLCĂTURĂ MARE	CAPACITATE MAXIMĂ
1 min	600 ml

VITEZĂ DE AMESTECARE RECOMANDATĂ

Rețetă	Ingrediente	Cantitate	Unitate	Timp / Viteză
Realizarea piureului din legume crude	Morcovi	40	g	10 s de (2-3) ori Viteză: 2
	Cartofi	40	g	
	Ceapă	40	g	
	Apă	80	ml	
Realizarea de piureuri din legume preparate	Ceapă	25	g	10 s de (2-3) ori Viteză: 1
	Morcovi	50	g	
	Cartofi	50	g	
	Dovlecei	50	g	
	Apă	100	ml	
Pitaya și conopidă	Apă	120	ml	10 s de (4-6) ori Viteză: 2
	Pitaya	¼ - ½	bucăți	
	Morcovi	¼ - ½	bucăți	
	Conopidă	30	g	
Smoothie de ananas și caise	Ananas feliat	60	g	10 s de (4-6) ori Viteză: 1
	Caise deshidratate	10	g	
	Iaurt	75	g	
Smoothie de banane	Banane proaspete	240	g	30 s/Viteză: 2
	Lapte	330	ml	
	Apă	30	ml	
Măr și conopidă	Mere	¼ - ½	ml	10 s de (4-6) ori Viteză: 2
	Conopidă	30-50	g	
	Lămâie	¼	bucăți	
	Apă	120	ml	
Vitamine	Lapte	40	g	10 s de (4-6) ori Viteză: 2
	Mere	50	g	
	Banane	100	g	
	Papaya	150	ml	
Țelină și roșie	Țelină	200	g	10 s de (4-6) ori Viteză: 1
	Roșii	½	bucăți	
	Apă	120	ml	

TURAȚIE RECOMANDATĂ PENTRU MĂRUNȚIRE*

Rețetă	Ingrediente	Cantitate	Unitate	Timp / Viteză
Ceapă tocată	Ceapă	200	g	10 s/Viteză: 2
Creveți uscați		30	g	20 s/Viteză: 1
Usturoi		60	g	5 s/Viteză: 1
Migdale mărunțite	Migdale	100	g	10 s/Viteză: 2
Carne de vită tocată	Carne (Vită)	250	ml	Max 20 s/Viteză: 2
Piper uscat		30	g	20 s/Viteză: 1
Piper roșu cu bob mic, proaspăt		30	g	20 s/Viteză: 1

Puterea nominală a mărunțitorului este de 185 W.

TURAJIE RECOMANDATĂ PENTRU MĂRUNȚIRE*

Rețetă	Ingrediente	Cantitate	Unitate	Timp / Viteză
Pesto	Parmezan ras	½	ceașcă	90 s Viteză: 1
	Frunze proaspete de busuioc	2	ceașcă	
	Usturoi	3	cuișoare	
	Semințe de pin	1/3	ceașcă	
	Ulei de măsline extravirgin	½	ceașcă	
	Sare			
	Piper negru			
Mod de preparare				
<ol style="list-style-type: none"> 1. Radeți parmezanul în mărunțitor. 2. Adăugați busuioc, usturoi, cuișoare și semințe de pin. Mărunțiți și amestecați cu parmezanul. 3. Adăugați 1/3 de ceașcă de ulei de măsline și amestecați până la uniformizare. Adăugați treptat restul uleiului până obțineți o textură cremoasă. 4. Adăugați sare și piper după gust. 				
* Recomandare: Fructele și legumele suculente trebuie procesate în blender în loc de mărunțitor.				
Rețineți: Capacitate maximă de tocare carne de vită: 250 ml și indicat pe cană.				

TURAJIE RECOMANDATĂ PENTRU MĂCINARE*

Rețetă	Ingrediente	Cantitate	Unitate	Timp / Viteză
Cafea	Boabe de cafea	Min 20	g	20-30 s/Viteză: 2
Nuci	Nuci	100	g	20-30 s/Viteză: 2
* Recomandare: Fructele și legumele suculente trebuie procesate în blender în loc de mărunțitor.				

REMEDIEREA DEFECȚIUNILOR

SIMPTOM	CAUZĂ	SOLUȚIE
Aparatul nu pornește.	Aparatul nu este conectat la o sursă de curent.	Conectați aparatul la o sursă de curent.
	Recipientul și corpul de lame nu sunt instalate corect în baza blenderului. Sistemul de blocare de siguranță împiedică pornirea aparatului.	Instalați recipientul conform instrucțiunilor din „Instrucțiuni de utilizare”.
Motorul se calează în timpul funcționării.		Dacă motorul se calează, opriți imediat blenderul, scoateți din priză aparatul și lăsați-l să se răcească timp de cel puțin 10 minute.
	Ingredientele sunt prea mari.	Tăiați toate fructele și legumele tari în bucăți nu mai mari de 1,8 cm ² -2,5 cm ² .
	Ingrediente neadecvate.	Destinația de utilizare a aparatului este producerea de băuturi. Adăugați fructe, legume sau ingrediente asemănătoare. Nu amestecați niciodată ingrediente precum aluat, piure, carne sau alte alimente asemănătoare.
Pentru orice alte probleme contactați un centru de service autorizat Electrolux.		

PROTECȚIA MEDIULUI



Simbolul de pe produs indică faptul că acesta conține o baterie care nu trebuie aruncată cu deșeurile menajere obișnuite.



Acest simbol de pe produs sau de pe ambalaj indică faptul produsul nu poate fi aruncat împreună cu deșeurile menajere. Pentru reciclare, produsul trebuie dus la un punct de colectare sau la un centru de service Electrolux, care poate demonta și recicla bateria și componentele electrice într-un mod sigur și profesional. Pentru colectarea separată a produselor electrice și bateriilor reciclabile, urmați reglementările în vigoare la nivel național.

Electrolux își rezervă dreptul de a modifica produsele, informațiile și specificațiile fără preaviz.

SRPSKI

Hvala Vam na odabiru Electrolux proizvoda. Kako biste osigurali najbolje rezultate, uvek koristite originalnu dodatnu opremu i rezervne delove kompanije Electrolux. Oni su dizajnirani posebno za Vaš proizvod. Ovaj proizvod je dizajniran s pažnjom na životnu sredinu. Svi plastični delovi obeleženi su u svrhu recikliranja.

KOMPONENTE

- | | |
|--|-------------------------------|
| A. Poklopac sa zaštitom od prosipanja sa ručkom za nošenje | I. Štap za hlađenje |
| B. Flaša blendera | J. Poklopac štapa za hlađenje |
| C. Sklop sečiva blendera | K. Postolja secka* |
| D. Birač brzine | L. Osovina postolja secka* |
| E. Baza blendera | M. Sečiva secka* |
| F. Kabl za napajanje | N. Tegla secka* |
| G. Mini flaša/tegla mlina* | O. Termo pokrivač* |
| H. Sklop sečiva mlina* | |

** Samo određeni modeli*

Slika, stranica 2-3

POČETAK RADA* (* SAMO ODREĐENI MODELI)

- 1 Pre prve upotrebe:** Operite blender u skladu sa uputstvima iz odeljka „Čišćenje i održavanje“. Sipajte sastojke u flašu.
Oprez! Nemojte da prekoračujete maksimalnu dozvoljenu količinu sastojaka: 600 ml za flašu blendera (B) i 300 ml za mini flašu/teglu mlina (G*). Ne mešajte testo, pire krompir, meso itd.
- 2 Sipajte sastojke u bilo koju od flaša.** Pričvrstite sklop sečiva blendera (C) na otvorenom kraju flaše tako što ćete ga okrenuti u smeru kretanja kazaljke na satu.
Oprez! Sečiva i komponente su veoma oštri!
- 3 Postavite blender na ravnu, stabilnu površinu.** Priključite ga u utičnicu.
- 4 Okrenite flašu naopako.** Pogurajte flašu nadole u postolja blendera (E) i okrenite ga u smeru kretanja kazaljke na satu da se zavravi.
Napomena: Kada je zavravljen, simbol ▼ na sklopu sečiva blendera treba da bude poravnat sa simbolom Ć na postolju blendera.
Oprez! Da ne bi došlo do povrede, ne stavljajte sklop sečiva na bazu ako flaša nije pravilno pričvršćena.
- 5 Okrenite birač brzine (D) na 1 ili 2 u skladu sa receptom ili po želji.** Okrenite birač brzine na „PULSE“ za kratke skokove snage.
Oprez! Ako motor uspori sa radom, odmah isključite blender, isključite uređaj iz napajanja i ostavite ga da se ohladi najmanje 10 minuta.
- 6 Kada su sastojci potpuno pomešani:** Okrenite birač brzine na „OFF“ da biste zaustavili mešanje. Uverite se da se motor potpuno zaustavio, a zatim pritisnite flašu nadole i okrenite je suprotno od kazaljke na satu da biste je oslobodili. Izvadite flašu iz postolja blendera i okrenite je naopako. Zamenite sklop sečiva poklopcem za piće (A).

KORIŠĆENJE ŠTAPA ZA HLAĐENJE (* SAMO ODREĐENI MODELI)

Štap za hlađenje hladi i održava temperaturu vaših sveže pripremljenih mešavina.

- 7 **Odvrnite poklopac (J) štapa za hlađenje (I) i napunite ga vodom sa česme do oznake „MAX“.** Zavrnite poklopac natrag na štap za hlađenje i stavite ga u zamrzivač dok se voda ne smrzneme.
- 8 **Zavrnite smrznuti štap za hlađenje na poklopac za piće sa ručkom za nošenje (A).** Pričvrstite ga na flašu blendera (B). Štap za hlađenje može se prati u mašini za sudove.
Napomena! Štap za hlađenje ne može da stane u mini flašu (G*).

KORIŠĆENJE MLINA* (* SAMO ODREĐENI MODELI)

- 9 **Sipajte sastojke u mini flašu/teglu mlina (G*).** Pričvrstite sklop sečiva mlina (H*) na otvorenom kraju flaše tako što ćete ga okrenuti u smeru kazaljke na satu.
Oprez! Sečiva i komponente su veoma oštri!
- 10 **Okrenite flašu naopako.** Pogurajte flašu nadole u postolje blendera (E) i okrenite ga u smeru kretanja kazaljke na satu da se zavravi. Napomena: Kada je zavravljen, simbol ▼ na sklopu sečiva mlina treba da bude poravnat sa simbolom ⚙ na postolju blendera.
Oprez! Da ne bi došlo do povrede, ne stavlajte sklop sečiva na bazu ako flaša nije pravilno pričvršćena.

KORIŠĆENJE SECKA* (* SAMO ODREĐENI MODELI)

- 11 **Pričvrstite sečiva secka (M*) na osovinu postolja secka (L*)** tako što ćete je pogurati nadole dok sečiva ne legnu na mesto. Sipajte sastojke u teglu secka (N*). Pričvrstite postolje secka (K*) na teglu secka tako što ćete okrenuti teglu secka u smeru kazaljke na satu dok ne legne na svoje mesto.
- 12 **Okrenite secko naopako.** Pogurajte secko nadole u postolje blendera (E) i okrenite ga u smeru kretanja kazaljke na satu da se zavravi.
Napomena: Kada je zavravljen, simbol ▼ na postolju secka treba da bude poravnat sa simbolom ⚙ na postolju blendera.
Oprez! Da bi se smanjio rizik od povreda, nikad ne stavlajte sklop sečiva na postolje ako tegla secka nije pravilno pričvršćena.

KORIŠĆENJE TERMO POKRIVAČA* (* SAMO ODREĐENI MODELI)

- 13 **Performanse termo pokrivača:** Duže održava tečnosti na istoj temperaturi, bez obzira da li su pića hladna ili topla. Stavite bocu u pokrivač i zatvorite rajsferšlus.

ČIŠĆENJE I ODRŽAVANJE* (* SAMO ODREĐENI MODELI)

- 14 **Izvučite utikač iz mrežne utičnice.** Dodaci mogu da se peru u mašini za sudove, izuzev sklopa sečiva blendera (C), sklopa sečiva mlina (H*) i postolja secka (K*). Ostavite sve delove da se dobro osuše.
Oprez! Sečiva i komponente su veoma oštri!
- 15 **Očistite blazu blendera vlažnom krpom.**
Oprez! Nemojte uranjati bazu blendera u vodu!
Za čišćenje uređaja nemojte koristiti abrazivna sredstva i žice za ribanje.

Uživajte u Vašem novom proizvodu kompanije Electrolux!

BEZBEDNOSNI SAVETI

Pažljivo pročitajte sledeće uputstvo pre prvog korišćenja ovog aparata.

- Ovaj aparat ne smeju koristiti deca. Držati aparat i kabl aparata van domašaja dece. Osobe sa umanjanim fizičkim, senzornim ili mentalnim sposobnostima i osobe koje imaju manjak iskustva i znanja, mogu da koriste ovaj tip aparata isključivo pod nadzorom i neophodno je da im se objasni kako se aparat koristi na bezbedan način i da se upoznaju sa povredama koje mogu nastati kao rezultat nepravilnog korišćenja aparata. Deca se ne smeju igrati sa aparatom.
- Deca ne smeju da obavljaju čišćenje i održavanje bez nadzora.
- Ovaj kućni aparat sme da se uključuje samo na napajanje čiji napon i frekvencija odgovaraju vrednostima na pločici modela!

- Nikada ne koristite ili podižite uređaj ako je
 - oštećen kabl za napajanje,
 - oštećeno kućište.
- Ako su uređaj ili kabl za napajanje oštećeni, mora ih zameniti proizvođač, ovlašćeni servis ili druga kvalifikovana osoba kako bi se izbegle opasnosti.
- Uvek postavite aparat na ravnu horizontalnu površinu.
- Uvek isključujte aparat iz napajanja ako je bez nadzora i pre sastavljanja, rastavljanja ili čišćenja.
-  Nemojte potapati aparat u vodu ili neku drugu tečnost.
- Nemojte dozvoliti da kabl visi preko ivice stola ili pulta, nemojte dozvoliti da kabl dođe u dodir sa vrelom površinom, uključujući peć.
- Nemojte nikada koristiti pribor ili delove koje su napravili drugi proizvođači koji nisu preporučeni ili prodati; postoji rizik od povrede osoba.
- Pre rasklapanja i čišćenja proverite da li se motor potpuno zaustavio.
- Izbegavajte kontakt sa pokretnim delovima. Kontakt može dovesti do povrede!
- Sečiva i komponente su veoma oštri! Opasnost od povrede! Budite obazrivi kada montirate ili rasklapate uređaj nakon korišćenja ili kada ga čistite! Proverite da li je uređaj isključen iz napajanja.
- Koristite uređaj samo u predviđene svrhe.
- Ne pokušavajte da zaobiđete sigurnosni sistem za blokiranje koji omogućava napajanje uređaja.
- Nemojte da obrađujete ključale tečnosti (maksimalno 80 °C).
- Ne ostavljajte uređaj da radi duže od 1 minuta pod teškim opterećenjem. Nakon 1 minuta rada pod teškim opterećenjem, ostavite uređaj da se ohladi bar 10 minuta.
- Kada se blender jako optereti pri seckanju tvrdih, suvih namirnica, poput jezgastog voća, nož može da se istupi. Blender nije pogodan za drobljenje leda, npr. za koktele. Povremeno se u smešu može dodati poneka jezgasta voćka, s tim što to ne treba raditi često jer se tako tupi nož.
- Treba voditi računa prilikom rukovanja oštrim sečivima, pražnjenja činije i čišćenja.
- Pre zamene pribora i pristupanja pokretnim delovima aparata isključite aparat i izvucite utičnicu iz struje.
- Ne koristite ovaj uređaj za mešanje boje. Opasnost, može doći do eksplozije!
- Nemojte da sipate više od maksimalne zapremine punjenja označene na uređaju.
- Ovaj aparat je namenjen samo za kućnu upotrebu. Proizvođač ne preuzima odgovornost za moguću štetu do koje je došlo neodgovarajućom ili pogrešnom upotrebom.

RECEPTI

MAKSIMALNO VREME OBRADJE KOD VEĆEG PUNJENJA	MAKSIMALNI KAPACITET
1 min	600 ml

PREPORUČENA BRZINA BLENDERA				
Recept	Sastojci	Količina	Jedinica	Tačno vreme / Brzina
Pire od sirovog povrća	Šargarepa	40	g	10 sek. x (2-3) puta Brzina: 2
	Krompir	40	g	
	Crni luk	40	g	
	Voda	80	ml	
Pire od kuvanog povrća	Crni luk	25	g	10 sek. x (2-3) puta Brzina: 1
	Šargarepa	50	g	
	Krompir	50	g	
	Tikvica	50	g	
	Voda	100	ml	
Pitaja i karfiol	Voda	120	ml	10 sek. x (4-6) puta Brzina: 2
	Pitaja	¼ - ½	kom.	
	Šargarepa	¼ - ½	kom.	
	Karfiol	30	g	
Šejk od ananasa i kajsija	Kriške ananasa	60	g	10 sek. x (4-6) puta Brzina: 1
	Sušene kajsije	10	g	
	Jogurt	75	g	
Smuti od banane	Sveže banana	240	g	30 sek./Brzina: 2
	Mleko	330	ml	
	Voda	30	ml	
Jabuka i karfiol	Jabuka	¼ - ½	ml	10 sek. x (4-6) puta Brzina: 2
	Karfiol	30-50	g	
	Limun	¼	kom.	
	Voda	120	ml	
Vitamin	Jabuka	40	g	10 sek. x (4-6) puta Brzina: 2
	Banana	50	g	
	Papaja	100	g	
	Mleko	150	ml	
Celer i paradajz	Celer	200	g	10 sek. x (4-6) puta Brzina: 1
	Paradajz	½	kom.	
	Voda	120	ml	

PREPORUČENA BRZINA SECKANJA*				
Recept	Sastojci	Količina	Jedinica	Tačno vreme / Brzina
Seckani crni luk	Crni luk	200	g	10 sek./Brzina: 2
Suvi škampi		30	g	20 sek./Brzina: 1
Beli luk		60	g	5 sek./Brzina: 1
Seckani bademi	Bademi	100	g	10 sek./Brzina: 2
Seckana govedina	Meso (govedina)	250	ml	Max 20 sek./Brzina: 2
Sušena paprika		30	g	20 sek./Brzina: 1
Sveža crvena papričica		30	g	20 sek./Brzina: 1
Nominalna snaga secka je 185 W.				

PREPORUČENA BRZINA SECKANJA*

Recept	Sastojci	Količina	Jedinica	Tačno vreme / Brzina
Pesto	Ribani parmezan	½	čaša	90 sek. Brzina: 1
	Sveži listovi bosiljka	2	čaša	
	Beli luk	3	češanj	
	Pinjoli	1/3	čaša	
	Ekstra devičansko maslinovo ulje	½	čaša	
	So			
	Crni biber			
Postupak 1. Naribajte parmezan u secku. 2. Dodajte bosiljak, češnjeve belog luka i pinjole. Usitnite i pomešajte s parmezanom. 3. Dodajte 1/3 maslinovog ulja i mešajte dok ne dobijete ujednačenu smesu. Postepeno dodajte ostatak ulja dok ne dobijete kremastu teksturu. 4. Dodajte soli i bibera po ukusu.				
* Preporuka: Sočno voće i povrće treba obraditi u blenderu umesto u secku. Napomena: Maksimalni kapacitet za seckanje govedine: 250 ml i označeno na šolji.				

PREPORUČENA BRZINA MLEVENJA*

Recept	Sastojci	Količina	Jedinica	Tačno vreme / Brzina
Kafa	Kafa u zrmu	Min 20	g	20-30 sek./Brzina: 2
Orašasti plodovi	Orašasti plodovi	100	g	20-30 sek./Brzina: 2
* Preporuka: Sočno voće i povrće treba obraditi u blenderu umesto u secku.				

REŠAVANJE PROBLEMA

ZNAK NEISPRAVNOSTI	UZROK	REŠENJE
Uređaj se ne uključuje.	Uređaj nije priključen na napajanje.	Priključite uređaj na napajanje.
	Flaša i sklop sečiva nisu pravilno montirani na bazu blendera. Sigurnosni sistem za blokiranje sprečava da se uređaj uključi.	Montirajte flašu i sklop sečiva u skladu sa uputstvima iz odeljka „Uputstvo za rukovanje“.
Motor usporava tokom rada.		Ako motor uspori sa radom, odmah isključite blender, isključite uređaj iz napajanja i ostavite ga da se ohladi najmanje 10 minuta.
	Sastojci su preveliki.	Čvrsto voće i povrće isecite na komade ne veće od 1,8 cm ² do 2,5 cm ² .
	Sastojci nisu prikladni.	Uređaj je predviđen za pripremu napitaka. Dodajte voće, povrće ili slične sastojke. Nikada nemojte mutiti sastojke kao što su testo, prie krompir, meso i slično.

Za bilo kakve druge probleme, obratite se ovlašćenom servisnom centru kompanije Electrolux.

ODLAGANJE



Ovaj simbol na proizvodu ukazuje da ovaj proizvod sadrži baterije koje ne treba odlagati sa uobičajenim otpadom iz domaćinstva.



Ovaj simbol na proizvodu ili na njegovoj ambalaži ukazuje na to da se ovaj proizvod ne može odlagati kao otpad iz domaćinstva. Da biste reciklirali ovaj proizvod odnesite ga na zvanično mesto prikupljanja ili u servisni centar kompanije Electrolux gde se baterije i električni delovi mogu ukloniti i reciklirati na siguran i profesionalan način. Pridržavajte se pravila vaše zemlje za odvojeno prikupljanje električnih proizvoda i punjivih baterija.

Electrolux zadržava pravo da izmeni proizvode, informacije i specifikacije bez prethodne najave.

РУССКИЙ

Благодарим вас за выбор продукции Electrolux. Для достижения наилучших результатов всегда используйте оригинальные аксессуары и запчасти Electrolux. Они разработаны специально для этого продукта. Этот продукт разработан с учетом экологических требований. На всех пластиковых деталях присутствует маркировка относительно последующей переработки.

КОМПОНЕНТЫ

- | | |
|--|-------------------------------------|
| A. Крышка для питья (предотвращающая протекание во время употребления напитка), с ручкой для переноски | I. Охлаждающий стержень |
| B. Емкость блендера | J. Крышка для охлаждающего стержня |
| C. База с ножом блендера | K. База измельчителя* |
| D. Регулятор скорости | L. Стержень основания измельчителя* |
| E. Основание блендера | M. Ножи измельчителя* |
| F. Шнур питания | N. Емкость измельчителя* |
| G. Мини-емкость/контейнер для мельницы* | O. Термочехол* |
| H. База с ножом блендера* | |

** Только для отдельных моделей*

Изображение, страница 2-3

ПОДГОТОВКА К РАБОТЕ* (* только для отдельных моделей)

- 1** **Перед первым использованием:** Очистите блендер в соответствии с инструкциями, указанными в разделе "Чистка и уход". Положите ингредиенты в емкость.
Предупреждение! Не превышайте максимальный объем наполнения: 600 мл для емкости блендера (B) и 300 мл для мини-емкости/контейнера для мельницы (G*). Не используйте для смешивания теста, картофельного пюре, мяса и т.д.
- 2** **Поместите ингредиенты в одну из емкостей.** Закрепите базу с ножом блендера (C) в емкости, повернув ее по часовой стрелке.
Осторожно! Режущие поверхности очень острые!
- 3** **Установите основание блендера на плоской ровной поверхности.** Подключите прибор к источнику питания.
- 4** **Переверните емкость.** Установите емкость в основание блендера (E), надавив сверху, и поверните по часовой стрелке до фиксации. Примечание: в зафиксированном положении символ ▼ на ножевой сборке должен совместиться с символом ⚡ на основании блендера.
Осторожно! Для снижения риска травмы не устанавливайте режущий блок на основание блендера, если не зафиксирована емкость.
- 5** **Поверните регулятор скорости (D) на отметку «1» или «2» в соответствии с рецептом/предпочтениями.** Переведите селектор скорости в положение «PULSE» (ИМПУЛЬСНЫЙ РЕЖИМ), если требуется короткий мощный импульс.
Осторожно! Если работа двигателя прерывается, немедленно выключите блендер, отключите от электросети и дайте ему остыть в течение 10 минут.
- 6** **После полного смещения ингредиентов:** Поверните селектор скорости в положение «OFF» для прекращения смешивания. Убедитесь, что двигатель полностью остановился, а затем снимите емкость, нажав на нее и повернув против часовой стрелки. Снимите емкость с основания блендера и переверните ее. Замените базу с ножом блендера на крышку для питья (A).

ИСПОЛЬЗОВАНИЕ ОХЛАЖДАЮЩЕГО СТЕРЖНЯ (* только для отдельных моделей)

- Охлаждающий стержень охлаждает и поддерживает температуру ваших свежеприготовленных смесей.
- 7** **Отвинтите крышку (J) охлаждающего стержня (I) и наполните ее водопроводной водой до отметки «MAX».** Закрутите крышку обратно на охлаждающий стержень и поместите ее в морозильник, чтобы вода замерзла.
 - 8** **Завинтите замерзший охлаждающий стержень в крышку для питья (A).** Прикрепите ее к емкости для смешивания (B). Охлаждающий стержень можно мыть в посудомоечной машине. Примечание: Охлаждающий стержень не подходит к мини-емкости (G*).

ИСПОЛЬЗОВАНИЕ МЕЛЬНИЦЫ* (* только для отдельных моделей)

- 9 Поместите ингредиенты в мини-емкость/контейнер для мельницы (G*). Закрепите базу с ножом блендера (H*) в емкости, повернув ее по часовой стрелке.
Осторожно! Режущие поверхности очень острые!
- 10 Переверните емкость. Установите емкость в основание блендера (E), надавив сверху, и поверните по часовой стрелке до фиксации.
Примечание: в зафиксированном положении символ ▼ на базе с ножом блендера должен совместиться с символом ⚙ на основании блендера.
Осторожно! Для снижения риска травмы не устанавливайте режущий блок на основание блендера, если не зафиксирована емкость.

ИСПОЛЬЗОВАНИЕ ИЗМЕЛЬЧИТЕЛЯ* (* только для отдельных моделей)

- 11 Закрепите лезвия измельчителя (M*) на стержне основания измельчителя (L*), нажав на лезвия до их фиксации со щелчком. Поместите ингредиенты в емкость измельчителя (N*). Установите основание измельчителя (K*) на емкости измельчителя, повернув ее по часовой стрелке до фиксации со щелчком.
- 12 Переверните измельчитель. Установите измельчитель в основание блендера (E), надавив сверху, и поверните по часовой стрелке до фиксации.
Примечание: в зафиксированном положении символ ▼ на основании измельчителя должен совместиться с символом ⚙ на основании блендера.
Предупреждение! Во избежание получения травм ни в коем случае не устанавливайте базу с ножом блендера на основание, не установив надлежащим образом емкость измельчителя.

ИСПОЛЬЗОВАНИЕ ТЕРМОЧЕХЛА* (* только для отдельных моделей)

- 13 Термочехол помогает сохранить температуру жидкости, будь то горячие или холодные напитки. Вставьте бутылку в чехол и застегните молнию.

ЧИСТКА И УХОД* (* только для отдельных моделей)

- 14 Извлеките вилку шнура питания прибора из розетки. Аксессуары можно мыть в посудомоечной машине; исключение составляют база с ножом блендера (C), база с ножами мельницы (H*) и основание измельчителя (K*). Тщательно просушивайте все детали прибора.
Осторожно! Режущие поверхности очень острые!
- 15 Протрите основание блендера влажной тканью.
Осторожно! Запрещается погружать основание блендера в воду!
Не используйте для очистки прибора абразивные моющие средства и жесткие губки.

Наслаждайтесь новым продуктом Electrolux!

МЕРЫ ПРЕДОСТОРОЖНОСТИ

Перед первым применением устройства внимательно прочтите следующую инструкцию.

- Данное устройство не предназначено для использования детьми. Держите устройство и кабель питания в недоступном для детей месте. Данное устройство разрешается использовать лицам с ограниченными физическими, сенсорными и умственными возможностями, а также лицам с низким уровнем знаний и опыта, если они находятся под наблюдением или прошли инструктаж по правилам безопасного использования данного устройства и уяснили степень сопряженных с этим опасностей. Не позволяйте детям играть с данным устройством.
- Очистка и доступное пользователю техническое обслуживание не должны производиться детьми без присмотра.
- Устройство можно включать только в розетку сети с напряжением и частотой, соответствующими табличке технических данных!
- Не пользуйтесь устройством при повреждении шнура питания или корпуса.
- В целях безопасности поврежденные устройство или шнур питания должны

быть заменены производителем, агентом по обслуживанию или другим квалифицированным специалистом.

- Всегда ставьте устройство на ровную горизонтальную поверхность.
- Всегда отключайте устройство от сети, оставляя его без присмотра, и перед разборкой, сборкой и чисткой.
- Не погружайте устройство в воду или иную жидкость.
- Не допускайте попадания электрического провода на углы стола или стойки, не допускайте контакта с горячей поверхностью, включая плиту.
- Никогда не используйте принадлежности или детали других производителей, если они не рекомендованы; это может привести к получению травм.
- Дождитесь полной остановки двигателя перед тем, как приступить к разборке и очистке.
- Избегайте контакта с движущимися частями. Такой контакт может привести к травме.
- Режущие поверхности очень острые! Риск получения травмы! Соблюдайте осторожность при сборке, разборке и чистке прибора! Убедитесь, что прибор отключен от сети электропитания.
- Не используйте прибор в целях, для которых он не предназначен.
- Не пытайтесь обойти ограничения защитной блокировочной системы, которая контролирует включение прибора.
- Запрещается обрабатывать кипящие жидкости (температура не должна превышать 80°C).
- При выборе высокой скорости не используйте прибор дольше 1 минут подряд. После использования прибора в течение 1 минут на высокой скорости дайте ему остыть минимум 10 минут.
- При интенсивном использовании миксера для измельчения твердых сухих продуктов, таких как орехи, лезвия могут затупиться. Миксер не предназначен для измельчения льда, например, для коктейлей. В смесь изредка можно добавлять орехи, но не следует делать это постоянно, поскольку это приведет к притуплению лезвий.
- При опорожнении чаши и во время мытья соблюдайте осторожность в обращении с острыми ножами.
- Выключите прибор и отключите электропитание перед заменой принадлежностей или совершением каких-либо действий с движущимися частями.
- Не используйте данный прибор для размешивания краски. Это опасно и может привести к взрыву!
- Не превышайте максимальный объем наполнения, указанный на самом приборе.
- Данное устройство предназначено для использования только в домашних условиях. Изготовитель не несет ответственности за возможный ущерб от неправильной эксплуатации.

РЕЦЕПТЫ

МАКСИМАЛЬНОЕ ВРЕМЯ РАБОТЫ ПРИ ВЫСОКОЙ НАГРУЗКЕ	МАКСИМАЛЬНАЯ ЕМКОСТЬ
1 мин	600 мл

РЕКОМЕНДУЕМАЯ СКОРОСТЬ ВЗБИВАНИЯ				
Рецепт	Ингредиенты	Количество	Ед. изм.	Время / Скорость
Приготовление пюре из сырых овощей	Морковь	40	г	2–3 раза по 10 секунд Скорость: 2
	Картофель	40	г	
	Лук	40	г	
	Вода	80	мл	
Приготовление пюре из вареных овощей	Лук	25	г	2–3 раза по 10 секунд Скорость: 1
	Морковь	50	г	
	Картофель	50	г	
	Цукини	50	г	
Питаяя и цветная капуста	Вода	120	мл	4–6 раза по 10 секунд Скорость: 2
	Питаяя	¼ - ½	шт	
	Морковь	¼ - ½	шт	
	Цветная капуста	30	г	
Ананасово-абрикосовый смузи	Ломтики ананаса	60	г	4–6 раза по 10 секунд Скорость: 1
	Курага	10	г	
	Йогурт	75	г	
Банановый смузи	Свежее банан	240	г	30 секунд/Скорость: 2
	Молоко	330	мл	
	Вода	30	мл	
Яблоко и цветная капуста	Яблоки	¼ - ½	мл	4–6 раза по 10 секунд Скорость: 2
	Цветная капуста	30-50	г	
	Лимон	¼	шт	
	Вода	120	мл	
Витамины	Молоко	40	г	4–6 раза по 10 секунд Скорость: 2
	Яблоки	50	г	
	Банан	100	г	
	Папаяя	150	мл	
Сельдерей и томаты	Сельдерей	200	г	4–6 раза по 10 секунд Скорость: 1
	Томаты	½	шт	
	Вода	120	мл	

РЕКОМЕНДУЕМАЯ СКОРОСТЬ ИЗМЕЛЬЧЕНИЯ*				
Рецепт	Ингредиенты	Количество	Ед. изм.	Время / Скорость
Измельченный лук	Лук	200	г	10 секунд/Скорость: 2
Сушеные креветки		30	г	20 секунд/Скорость: 1
Чеснок		60	г	5 секунд/Скорость: 1
Измельченный миндаль	Миндаль	100	г	10 секунд/Скорость: 2
Измельченная говядина	Мясо (говядина)	250	мл	Max 20 секунд/Скорость: 2
Сушеный перец		30	г	20 секунд/Скорость: 1
Свежий маленький красный перец		30	г	20 секунд/Скорость: 1

РЕКОМЕНДУЕМАЯ СКОРОСТЬ ИЗМЕЛЬЧЕНИЯ*				
Рецепт	Ингредиенты	Количество	Ед. изм.	Время / Скорость
Номинальная мощность измельчителя — 185 Вт.				
Соус Песто	Тертый пармезан	1/2	чашка	90 секунд Скорость: 1
	Свежие листья базилика	2	чашка	
	Чеснок	3	зубчики	
	Кедровые орешки	1/3	чашка	
	Оливковое масло Extra virgin	1/2	чашка	
	Соль			
	Черный перец			
	Приготовление			
<ol style="list-style-type: none"> Натереть пармезан в измельчителе. Добавить базилик, зубчики чеснока и кедровые орешки. Измельчить и смешать с пармезаном. Добавить 1/3 оливкового масла и размешать до получения однородной смеси. Постепенно добавить остальное масло до получения кремообразной консистенции. Добавить соль и перец по вкусу. 				
* Рекомендация: сочные овощи и фрукты лучше обрабатывать в блендере, а не в измельчителе.				
Примечание: максимальный объем для измельчения говядины: 250 мл, указано на чаше.				

РЕКОМЕНДУЕМАЯ СКОРОСТЬ ПЕРЕМАЛЫВАНИЯ*				
Рецепт	Ингредиенты	Количество	Ед. изм.	Время / Скорость
Кофе	Кофейные зерна	Мин. 20	г	20-30 секунд/Скорость: 2
Орехи	Орехи	100	г	20-30 секунд/Скорость: 2
* Рекомендация: сочные овощи и фрукты лучше обрабатывать в блендере, а не в измельчителе.				

УСТРАНЕНИЕ НЕПОЛАДОВ

НЕИСПРАВНОСТЬ	ПРИЧИНА	СПОСОБ УСТРАНЕНИЯ
Прибор не включается.	Прибор не подключен к источнику питания.	Подключите прибор к источнику питания.
	Емкость и режущий блок неправильно зафиксированы на основании. Защитная блокировочная система не позволяет включить прибор.	Установите емкость и режущий блок в соответствии с указаниями в разделе "Инструкции".
Работа двигателя прерывается.		Если работа двигателя прерывается, немедленно выключите блендер, отключите от электросети и дайте ему остыть в течение 10 минут.
	Ингредиенты слишком крупные.	Порежьте все твердые фрукты и овощи на кусочки размером 2–2,5 см ² .
	Неподходящие ингредиенты.	Этот прибор предназначен для приготовления напитков. Можно использовать фрукты, овощи и другие ингредиенты подобного рода. Никогда не смешивайте такие продукты, как тесто, картофельное пюре, мясо и т.п.
В случае любых неисправностей обращайтесь в авторизованный сервисный центр Electrolux.		

УТИЛИЗАЦИЯ



Этот символ на изделии указывает на то, что в нем имеется батарейка, которая не может утилизироваться с обычными бытовыми отходами.



Этот символ на изделии или на упаковке изделия указывает на то, что их нельзя классифицировать как бытовые отходы. Для утилизации изделия отправьте его в официальный пункт сбора отходов или в сервисный центр Electrolux, который сможет безопасным и профессиональным образом произвести удаление и утилизацию батареи и электрических компонентов. Соблюдайте правила вашей страны в отношении раздельного сбора отходов электротехнических изделий и аккумуляторных батареек.

Electrolux оставляет за собой право вносить изменения в продукцию, информацию и технические характеристики без предварительного уведомления.

SVENSKA

Tack för att du valt en produkt från Electrolux. Använd alltid originaldelar och tillbehör från Electrolux för bästa resultat. De har konstruerats speciellt för din produkt. Den här produkten har tillverkats med miljön i åtanke. Alla plastdelar är märkta i återvinningssyfte.

KOMPONENTER

- | | |
|------------------------------------|------------------------------|
| A. Spillsäkert lock med bärhandtag | I. Nedkylningsstav |
| B. Mixerbehållare | J. Lock till nedkylningsstav |
| C. Knivsats mixer | K. Minihackare basenhet* |
| D. Hastighetsväljare | L. Minihackare axel* |
| E. Motorenhet | M. Minihackare knivblad* |
| F. Nätkabel | N. Minihackare bägare* |
| G. Liten flaska/till kvarnsats* | O. Thermoskydd* |
| H. Kvarnsats* | |

*Bara vissa modeller

Bild sida 2-3

KOMMA IGÅNG* (*BARA VISSA MODELLER)

- 1** Innan maskinen används för första gången: Rengör mixern enligt instruktionerna "Rengöring och underhåll". Fyll behållaren med ingredienser.
Varning! Överskrid inte maximal påfyllningsvolym: 600 ml för stor flaska (B) och 300 ml för liten flaska/ Liten flaska/till kvarnsats (G*). Mixa inte deg, potatismos, kött, etc.
- 2** Fyll på ingredienserna i flaskan. Sätt fast mixerknivsatsen (C) på den öppna änden på flaskan genom att vrida den medsols.
Obs! Knivarna är mycket vassa!
- 3** Placera alltid mixern på en plan, vågrät yta. Sätt i kontakten i ett eluttag.
- 4** Vänd flaskan upp och ner. Tryck ner flaskan på motorenheten (E) och vrid den medsols för att låsa den på plats.
Obs: När den är låst ska symbolen ▼ på mixerbladen vara i linje med symbolen ⚙ på motorenheten.
Obs! Minska skaderisken genom att aldrig placera knivsatsen på motorenheten om inte behållaren är ordentligt fastsatt.
- 5** Vrid hastighetsväljaren (D) till 1 eller 2 enligt receptet/preferens. Vrid hastighetsväljaren till "PULSE" för korta intervaller.
Obs! Om motorn stannar ska du stänga av mixern omedelbart, dra ur kontakten och låta apparaten svalna i minst tio minuter.
- 6** När ingredienserna har mixats: Vrid hastighetsväljaren till "OFF" för att stoppa mixningen. Se till att motorn har stannat helt. Tryck därefter flaskan neråt och vrid den motsols för att ta bort den. Ta bort flaskan från motorenheten och vänd den upp och ner. Byt knivsatsen mot locket (A).

ANVÄNDA NEDKYLNINGSTAVEN (*BARA VISSA MODELLER)

Nedkylningsstaven kyler ner och bibehåller temperaturen på det nymixade.

- 7** Skruva av locket (J) på nedkylningsstaven (I) och fyll på med kranvatten till MAX-markeringen. Skruva tillbaka locket på nedkylningsstaven och lägg den i frysen tills vattnet har frusit.

- 8 Skruva fast den frysta nedkylningsstaven på locket med bärhandtag (A). Fäst den på flaskan (B). Nedkylningsstaven kan diskas i diskmaskinen.
OBS! Nedkylningsstaven passar inte i den lilla flaskan (G*).

ANVÄNDA KVARNEN* (* BARA VISSA MODELLER)

- 9 Lägg i ingredienserna i den lilla flaskan för kvarnsats (G*). Sätt dit kvarnsatsen (H*) på den öppna änden av flaskan genom att vrida den medsols.
Obs! Knivarna är mycket vassa!
- 10 Vänd flaskan upp och ner. Tryck ner flaskan på motorenheten (E) och vrid den medsols för att låsa den på plats.
Obs: När den är låst ska symbolen ▼ på kvarnsatsens blad vara i linje med symbolen ⚙ på motorenheten.
Obs! Minska skaderisken genom att aldrig placera knivsatsen på motorenheten om inte behållaren är ordentligt fastsatt.

ANVÄNDA MINIHACKAREN* (* BARA VISSA MODELLER)

- 11 Fäst knivbladen (M*) på minihackarens axel (L*) genom att trycka ner det tills knivarna klickar på plats. Lägg i ingredienserna i bägaren (N*). Sätt fast basenheten (K*) i bägaren genom att vrida den medsols tills hackskålen klickar på plats.
- 12 Vänd hackskålen upp och ner. Tryck ner bägaren i motorenheten (E) och vrid den medsols för att låsa den på plats.
OBS: När den är låst ska symbolen ▼ på basenheten vara i linje med symbolen ⚙ på motor- enheten.
Varning! För att minska risken för skador, placera aldrig knivsatsen på motorenheten utan att minihackbägaren är ordentligt fastsatt.

ANVÄNDA THERMOSKYDDET* (* BARA VISSA MODELLER)

- 13 Termoskyddets funktion: behåller temperaturen på vätskor längre, oavsett om det är kalla eller varma drycker. Placera flaskan i skyddet och stäng dragkedjan.

RENGÖRING OCH UNDERHÅLL * (* BARA VISSA MODELLER)

- 14 Koppla från produkten. Tillbehören går att diska i diskmaskinen, förutom knivsatsen (C), kvarnsatsen (H*) och minihackarens basenhet (K*). Låt alla delarna torka ordentligt.
Obs! Knivarna är mycket vassa!
- 15 Rengör motorenheten med en fuktig trasa.
Obs! Sänk aldrig ner motorenheten i vatten!
Använd inte slipande rengöringsmedel eller skursvampar när du rengör apparaten.

Vi hoppas och tror att du kommer att uppskatta din nya produkt från Electrolux!

SÄKERHET

Läs följande instruktion noggrant innan du använder enheten första gången.

- Den här apparaten ska inte användas av barn. Håll apparaten och tillhörande sladd utom räckhåll för barn. Apparaten kan användas av personer med nedsatt fysisk, sensorisk eller mental förmåga eller brist på kunskap och erfarenhet om de får hjälp eller instruktioner för att kunna använda apparaten på ett säkert sätt och om de förstår vilka risker som användningen innebär. Låt inte barn leka med apparaten.
- Rengöring och användarunderhåll ska inte utföras av barn utan tillsyn.
- Apparaten ska endast anslutas till nätuttag vars spänning och frekvens överensstämmer med specifikationerna på märkplåten.
- Använd eller hantera aldrig apparaten om strömkabeln eller höljet är skadat.
- Om apparaten eller sladden skadats måste den bytas ut av tillverkaren, auktoriserad servicepersonal eller liknande kvalificerad person för att undvika fara.
- Placera alltid apparaten på ett plant underlag.
- Koppla alltid från apparaten från eluttaget om den lämnas obebakad samt före montering, demontering eller rengöring.

-  Sänk inte ned apparaten i vatten eller någon annan vätska.
- Låt inte sladden hänga över kanten på ett bord eller en bänk, inte heller får den komma i kontakt med heta ytor som spisen.
- Använd aldrig tillbehör eller delar av icke rekommenderade tillverkare, eftersom det kan orsaka skada på människor.
- Motorn måste ha stannat helt innan den tas isär och rengörs.
- Rör aldrig delar som rör sig. Du kan skada dig om du gör det!
- Knivarna är mycket vassa! Risk för skador! Var försiktig när du tar isär och sätter ihop mixern efter användning och vid rengöring! Kontrollera att apparaten inte är ansluten till elnätet.
- Använd endast apparaten i det syfte den är avsedd för.
- Försök inte att kringgå apparatens säkerhetsspärr.
- Bearbeta aldrig kokande vätskor (högst 80 °C).
- Låt inte apparaten vara igång längre än 1 minuter i taget med mycket innehåll. När apparaten varit igång i 1 minuter med mycket innehåll måste du låta den svalna i minst tio minuter.
- När mixern används i stor utsträckning för att hacka hårda, torra ingredienser som nötter kan knivarna bli slöa. Mixern bör inte användas för att krossa is, till exempel till drinkar. Det går att lägga till nötter i mixern ibland, så länge det inte görs ofta. Då kan knivarna bli slöa.
- Var försiktig när du hanterar de vassa knivarna, tömmer skålen och rengör apparaten.
- Stäng av apparaten och dra ur kontakten innan du byter tillbehör eller vidrör rörliga delar.
- Använd inte denna produkt för att blanda målarfärg. Fara! Kan orsaka explosion!
- Överskrid inte den maximala fyllningsvolym som står angiven på produkten.
- Apparaten är endast avsedd för hushållsbruk. Tillverkaren ansvarar inte för eventuell skada orsakad av olämplig eller felaktig användning.

RECEPT

MAXIMAL BEARBETNINGSTID MED TUNG LAST	MAXIMAL KAPACITET
1 min	600 ml

REKOMMENDERAD MIXERHASTIGHET				
Recept	Ingredienser	Mängd	Enhet	Tid / Hastighet
Mosa råa grönsaker	Morötter	40	g	10 sek. x (2–3) gånger Hastighet: 2
	Potatis	40	g	
	Lök	40	g	
	Vatten	80	ml	
Mosa kokta grönsaker	Lök	25	g	10 sek. x (2–3) gånger Hastighet: 1
	Morötter	50	g	
	Potatis	50	g	
	Zucchini	50	g	
	Vatten	100	ml	

REKOMMENDERAD MIXERHASTIGHET				
Recept	Ingredienser	Mängd	Enhet	Tid / Hastighet
Pitahaya och blomkål	Vatten	120	ml	10 sek. x (4–6) gånger Hastighet: 2
	Pitahaya	¼ - ½	st	
	Morötter	¼ - ½	st	
	Blomkål	30	g	
Smoothie med ananas och aprikos	Ananasskivor	60	g	10 sek. x (4–6) gånger Hastighet: 1
	Torkade aprikoser	10	g	
	Yoghurt	75	g	
Banansmoothie	Färsk banan	240	g	30 sek./Hastighet: 2
	Mjök	330	ml	
	Vatten	30	ml	
Äpple och blomkål	Äpple	¼ - ½	ml	10 sek. x (4–6) gånger Hastighet: 2
	Blomkål	30-50	g	
	Citron	¼	st	
	Vatten	120	ml	
Vitamin	Äpple	40	g	10 sek. x (4–6) gånger Hastighet: 2
	Banan	50	g	
	Papaya	100	g	
	Mjök	150	ml	
Selleri och tomat	Selleri	200	g	10 sek. x (4–6) gånger Hastighet: 1
	Tomat	½	st	
	Vatten	120	ml	

REKOMMENDERAD HASTIGHET NÄR MAN HACKAR*				
Recept	Ingredienser	Mängd	Enhet	Tid / Hastighet
Hackad lök	Lök	200	g	10 sek./Hastighet: 2
Torkade räkor		30	g	20 sek./Hastighet: 1
Vitlök		60	g	5 sek./Hastighet: 1
Hackade mandlar	Mandel	100	g	10 sek./Hastighet: 2
Hackat kött	Kött (Oxkött)	250	ml	Max 20 sek./Hastighet: 2
Peppar		30	g	20 sek./Hastighet: 1
Färsk liten röd chili		30	g	20 sek./Hastighet: 1
Nominell effekt på hackaren är 185 W.				
Pesto	Riven parmesanost	½	kopp	90 sek. Hastighet: 1
	Färska basilikablåd	2	kopp	
	Vitlök	3	klyftor	
	Pinjenötter	1/3	kopp	
	Extra jungfru olivolja	½	kopp	
	Salt			
	Peppar			
Metod				
1. Hacka parmesan i minihackaren.				
2. Tillsätt basilika, vitlöksklyftor och pinjenötter. Hacka och blanda ihop med parmesanen.				
3. Tillsätt 1/3 av olivoljan och blanda tills det blir jämnt. Tillsätt därefter olivoljan lite i taget tills det blir en krämig massa.				
4. Tillsätt salt och peppar efter smak.				
* Rekommendation: Frukt och grönsaker med mycket vätska i bör bearbetas i mixern istället för hackaren. Obs: Maximal kapacitet för att hacka kött: 250 ml, anges på bägaren				

REKOMMENDERAD HASTIGHET VID MALNING*

Recept	Ingredienser	Mängd	Enhet	Tid / Hastighet
Kaffe	Kaffeböner	Min 20	g	20-30 sek./Hastighet: 2
Nötter	Nötter	100	g	20-30 sek./Hastighet: 2

* Rekommendation: Fruktar och grönsaker med mycket vätska i bör bearbetas i mixern istället för hackaren.

FELSÖKNING

SYMPTOM	ORSAK	ÅTGÄRD
Apparaten startar inte.	Apparaten är inte ansluten till en strömkälla.	Anslut apparaten till en strömkälla.
	Behållaren och knivsatsen är inte monterade som de ska på motorenheten. Säkerhetsspärren förhindrar apparaten från att starta.	Sätt fast behållaren och knivsatsen enligt instruktionerna i bruksanvisningen.
Motorn stannar under användning.		Om motorn stannar ska du stänga av mixern omedelbart, dra ur kontakten och låta apparaten svalna i minst tio minuter.
	Ingredienserna är för stora.	Skär alla fasta frukter och grönsaker i bitar som inte är större än 2,5 cm ² .
	Fel ingredienser.	Apparaten är avsedd att användas för att göra drycker. Lägg i frukt, grönsaker eller liknande. Mixa aldrig ingredienser som deg, potatismos, kött eller liknande.

Om du har några andra problem, kontakta Electrolux auktoriserade servicecenter.

KASSERING

Den här symbolen på produkten indikerar att produkten innehåller ett batteri som inte får kasseras med vanligt hushållsavfall.



Den här symbolen på produkten eller på förpackningen indikerar att produkten inte får kasseras som hushållsavfall. För att återvinna produkten ska du ta den till en officiell uppsamlingsplats eller till ett Electrolux servicecenter som kan ta bort och återvinna batteriet och elektriska delar på ett säkert och professionellt sätt. Följ ditt lands bestämmelser för separat insamling av elektriska produkter och uppladdningsbara batterier.

Electrolux förbehåller sig rätten att ändra produkter, information och specifikationer utan föregående meddelande.

SLOVENŠČINA

Zahvaljujemo se vam za nakup izdelka Electrolux. Da bi zagotovili najboljše rezultate, vedno uporabljajte originalne dodatke in rezervne dele Electrolux. Ti so bili zasnovani posebej za vaš izdelek. Ta izdelek je zasnovan z mislijo na okolje. Vsi plastični deli so označeni za recikliranje.

SESTAVNI DELI

- | | |
|--|-------------------------------|
| A. Pokrovček za pitje, zasnovan proti polivanju, z ročajem za prenašanje | I. Hladilna palica |
| B. Plastenka za mešanje | J. Pokrovček hladilne palice |
| C. Sestav rezila mešalnika | K. Podnožje sekljalnika* |
| D. Izbirnik hitrosti | L. Gred podnožja sekljalnika* |
| E. Podstavek mešalnika | M. Rezila sekljalnika* |
| F. Napajalni kabel | N. Posoda sekljalnika* |
| G. Mini steklenička/mlinček* | O. Termo pokrov* |
| H. Sestav rezila mlinčka* | |

* Le nekateri modeli.

Slika, 2-3. stran

PRIPRAVA ZA UPORABO* (* LE NEKATERI MODELI)

- 1 Pred prvo uporabo:** Mešalnik očistite v skladu z navodili v razdelku "Čiščenje in vzdrževanje". Platenko napolnite s sestavinami.
Pozor! Ne presežite največje količine: 600 ml za mešalno stekleničko (B) in 300 ml za mini stekleničko/mlinček (G*). Ne mešajte testa, krompirjevega pireja, mesa itd.
- 2 Sestavine dajte v eno od stekleničk.** Privijte sestav rezila mešalnika (C) na odprti konec stekleničke, tako da ga obrnete v smeri urnega kazalca.
Pozor! Rezila in vstavki so zelo ostril!
- 3 Podstavek mešalnika postavite na plosko in ravno površino.** Priključite ga v vtičnico.
- 4 Stekleničko obrnite na glavo.** Stekleničko potisnite navzdol v podnožje mešalnika (E) in jo obrnite v smeri urnega kazalca, da se zaskoči.
Opomba: Ko je zaskočena, mora biti simbol ▼ na sestavu rezila mešalnika poravnana s simbolom ☰ na podnožju mešalnika.
Pozor! Da zmanjšate nevarnost poškodb, pokrova z rezili nikoli ne nameščajte na podstavek, če ni platenka pravilno pritrjena.
- 5 Obrnite izbirnik hitrosti (D) na 1 ali 2 glede na recept/izbiri.** Izbirnik hitrosti obrnite v položaj »PULSE« za kratko sunkovito mešanje.
Pozor! Če se motorček zaustavi, nemudoma izklopite mešalnik, izključite napravo in jo pustite, da se ohlaja vsaj deset minut.
- 6 Ko so sestavine povsem zmešane:** obrnite izbirnik hitrosti v položaj za »OFF« (IZKLOP), da prenehate z mešanjem. Preverite, ali se je motor povsem ustavil, nato pa stekleničko potisnite navzdol in jo obrnite v nasprotni smeri urnega kazalca, da jo sprostite. Stekleničko odstranite s podnožja mešalnika in jo postavite pokonci. Sestav rezila zamenjajte s pokrovčkom za pitje (A).

UPORABA HLADILNE PALICE (* LE NEKATERI MODELI)

Hladilna palica ohladi in ohranja temperaturo sveže pripravljenih mešanic.

- 7 Odvijte pokrovček (J) hladilne palice (I) in jo napolnite z vodo iz pipe do oznake MAX.** Pokrovček privijte nazaj na hladilno palico in postavite v zamrzovalnik za toliko časa, da voda zmrzne.
- 8 Zamrznjeno hladilno palico privijte na pokrovček za pitje z ročajem za prenašanje (A).** Namestite na mešalno stekleničko (B). Hladilno palico lahko pomivate v pomivalnem stroju.
Opomba! Hladilna palica se ne prilega mini steklenički (G*).

UPORABA MLINČKA* (* LE NEKATERI MODELI)

- 9 Sestavine dajte v mini stekleničko/mlinček (G*).** Privijte sestav rezila mlinčka (H*) na odprti konec stekleničke, tako da ga obrnete v smeri urnega kazalca.
Pozor! Rezila in vstavki so zelo ostril!

- 10** **Stekleničko obrnite na glavo.** Stekleničko potisnite navzdol v podnožje mešalnika (E) in jo obrnite v smeri urnega kazalca, da se zaskoči. Opomba: Ko je zaskočena, mora biti simbol ▼ na sestavu rezila mlinčka poravnano s simbolom ⚙ na podnožju mešalnika.
Pozor! Da zmanjšate nevarnost poškodb, pokrova z rezili nikoli ne nameščajte na podstavek, če ni plastenka pravilno pritrjena.

UPORABA SEKLJALNIKA* (* LE NEKATERI MODELI)

- 11** **Namestite rezila sekljalnika (M*) na gred podnožja sekljalnika (L*),** tako da jih potiskate navzdol, dokler se ne zaskočijo. Sestavine dajte v posodo sekljalnika (N*). Pritrdite podnožje sekljalnika (K*) na posodo sekljalnika, tako da ga obručate v smeri urnega kazalca, dokler se posoda sekljalnika ne zaskoči.
- 12** **Sekljalnik obrnite na glavo.** Sekljalnik potisnite navzdol v podnožje mešalnika (E) in ga obrnite v smeri urnega kazalca, da se zaskoči.
Opomba: Ko je zaskočen, mora biti simbol ▼ na podnožju sekljalnika poravnano s simbolom ⚙ na podnožju mešalnika.
Pozor! Za zmanjšanje nevarnosti poškodb sestava rezila ne nameščajte na podnožje brez pravilno pritrjene posode sekljalnika.

UPORABA TERMO POKROVA* (* LE NEKATERI MODELI)

- 13** **Zmogljivost termo pokrova:** Dlje ohrani isto temperaturo tekočin, bodisi mrzlih ali toplih pijač. Postavite steklenico v pokrov in zaprite zadrگو.

ČIŠČENJE IN VZDRŽEVANJE* (* LE NEKATERI MODELI)

- 14** **Izključite napravo.** Pripomočki so primerni za pomivanje v pomivalnem stroju, razen sestava rezila mešalnika (C), sestava rezila mlinčka (H*) in podnožja sekljalnika (K*). Vsi deli naj se temeljito posušijo.
Pozor! Rezila in vstavki so zelo ostri!
- 15** **Podstavek mešalnika očistite z vlažno krpo.**
Pozor! Podstavka mešalnika ne potaplajte v vodo!
Pri čiščenju naprave ne uporabljajte grobih čistil ali gobic.

Uživajte z vašim novim Electrolux izdelkom!

VARNOSTNI NASVETI

Pred prvo uporabo aparata pozorno preberite navodila v nadaljevanju.

- Otroci ne smejo uporabljati tega pripomočka. Pripomoček in njegov napajalni kabel hranite zunaj dosega otrok. Osebe z zmanjšano fizično, senzorno ali psihično zmogljivostjo ali s premalo izkušnjami in znanja smejo pripomoček uporabljati samo pod nadzorom oz. če so dobile navodila za varno uporabo in razumejo, do kakšnih tveganj lahko pride med uporabo. Otroci se ne smejo igrati s pripomočkom.
- Čiščenja in uporabniškega vzdrževanja ne smejo izvajati otroci brez nadzora.
- Aparat lahko priključite samo na električno napajanje, katerega napetost in frekvenca ustrezata podatkom na ploščici s tehničnimi lastnostmi.
- Aparata ne uporabljajte in ne dvigujte, če je
 - električni napajalni kabel poškodovan,
 - ohišje poškodovano.
- Če sta aparat ali električni kabel poškodovana, ju mora izdelovalec, serviser ali druga usposobljena oseba zamenjati, da se izognete nevarnosti.
- Aparat zmeraj namestite na plosko in vodoravno površino.
- Aparat pred sestavljanjem, razstavljanjem ali čiščenjem zmeraj odklopite iz električnega napajanja. Enako ravnajte, če aparat pustite brez nadzora.
-  Aparata ne potaplajte v vodo ali druge tekočine.

- Ne dovolite, da bi kabel visel čez rob mize ali delovnega pulta in ne dovolite stika kabla z vročo površino, vključno s štedilnikom.
- Nikoli ne uporabljajte pripomočkov ali delov proizvajalcev, ki niso priporočljivi ali prodajani, saj lahko to vodi do tveganja telesne poškodbe oseb.
- Pred razstavljanjem in čiščenjem se prepričajte, da se je motor popolnoma ustavil.
- Preprečite stik s premičnimi deli. Lahko pride do poškodbe!
- Rezila in vstavki so zelo ostri! Nevarnost telesne poškodbe! Pri sestavljanju, razstavljanju po uporabi in čiščenju bodite previdni! Prepričajte se, ali je aparat odklopljen iz električnega napajanja.
- Napravo uporabljajte samo za predvideni namen.
- Ne poskušajte zaobiti varnostnega zapornega sistema za vklop naprave.
- Nikoli ne mešajte vrelih tekočin (največ 80 °C).
- Naprava naj ob veliki obremenitvi ne deluje več kot 1 minuti naenkrat. Po 1 minutnem delovanju ob veliki obremenitvi se mora naprava ohlajati vsaj deset minut.
- Če mešalnik pogosto uporabljate za sekljanje trdih suhih snovi, kot so oreški, se lahko skrhajo rezila. Mešalnik ni primeren za drobljenje ledu, npr. za koktajle. Oreščke je dovoljeno občasno dodati mešanici, ne pa jih nenehno sekljati, da se ne skrhajo rezila.
- Pri delu z ostrimi rezili, praznjenju posode in med čiščenjem morate biti previdni.
- Pred zamenjavo opreme ali približevanjem premičnih predmetov med delovanjem aparat izklopite in ga odklopite z napajanja.
- Te naprave ne uporabljajte za mešanje barve. Nevarnost, lahko pride do eksplozije!
- Ne prekoračite največje količine, ki je navedena na napravi.
- Aparat je namenjen samo za domačo uporabo. Izdelovalec ne more prevzeti kakršnekoli odgovornosti za škodo, povzročeno z neustrezno ali nepravilno uporabo.

RECIPES

NAJDALJŠI ČAS MEŠANJA OB VELIKI KOLIČINI	NAJVEČJA ZMOGLJIVOST
1 minuti	600 ml

PRIPOROČENA HITROST DELOVANJA MEŠALNIKA				
Recept	Sestavine	Količina	Enota	Čas / Hitrost
Kaša iz sveže zelenjave	Korenje	40	g	2–3-krat 10 s Hitrost: 2
	Krompir	40	g	
	Čebula	40	g	
	Voda	80	ml	
Kaša iz kuhane zelenjave	Čebula	25	g	2–3-krat 10 s Hitrost: 1
	Korenje	50	g	
	Krompir	50	g	
	Bučke	50	g	
	Voda	100	ml	
Pitaja in cvetača	Voda	120	ml	4–6-krat 10 s Hitrost: 2
	Pitaja	¼ - ½	kosa	
	Korenje	¼ - ½	kosa	
	Cvetača	30	g	

PRIPOROČENA HITROST DELOVANJA MEŠALNIKA

Recept	Sestavine	Količina	Enota	Čas / Hitrost
Smuti iz ananasa in marelic	Rezine ananasa	60	g	4–6-krat 10 s Hitrost: 1
	Posušene marelice	10	g	
	Jogurt	75	g	
Banana Smoothie	Sveže banana	240	g	30 s/Hitrost: 2
	Mleko	330	ml	
	Voda	30	ml	
Jabolko in cvetača	Jabolko	¼ - ½	ml	4–6-krat 10 s Hitrost: 2
	Cvetača	30-50	g	
	Limona	¼	kosa	
	Voda	120	ml	
Vitamini	Jabolko	40	g	4–6-krat 10 s Hitrost: 2
	Banana	50	g	
	Papaja	100	g	
	Mleko	150	ml	
Zelena in paradižnik	Zelena	200	g	4–6-krat 10 s Hitrost: 1
	Paradižnik	½	kosa	
	Voda	120	ml	

PRIPOROČENA HITROST REZANJA*

Recept	Sestavine	Količina	Enota	Čas / Hitrost
Nasekljana čebula	Čebula	200	g	10 s/Hitrost: 2
Posušeni rakci		30	g	20 s/Hitrost: 1
Česen		60	g	5 s/Hitrost: 1
Nasekljani mandlji	Mandlji	100	g	10 s/Hitrost: 2
Nasekljana govedina	Meso (govedina)	250	ml	Max 20 s/Hitrost: 2
Suhi poper		30	g	20 s/Hitrost: 1
Sveže majhne rdeče paprike		30	g	20 s/Hitrost: 1

Nazivna moč sekljalnika je 185 W.

Pesto	Nariban parmezan	½	skodelica	90 s Hitrost: 1
	Sveži listi bazilike	2	skodelica	
	Česen	3	stroki	
	Pinjole	1/3	skodelica	
	Ekstra deviško olivno olje	½	skodelica	
	Sol			
	Črn poper			
Priprava				
1. Parmezan nastrgajte v sekljalniku.				
2. Dodajte baziliko, česen in pinjole. Sesekljajte in zmešajte s parmezanom.				
3. Dodajte 1/3 olivnega olja in mešajte, da zmes postane gladka. Postopno dodajajte preostalo olje, dokler tekstura ne postane kremasta.				
4. Dodajte sol in poper po okusu.				

* Priporočilo: Sadje in zelenjavo z veliko soka je treba obdelovati v mešalniku, namesto v sekljalniku.

Opomba: Maksimalna prostornina za sekljanje govedine: 250 ml in je označeno na posodi.

PRIPOROČENA HITROST MLETJA*

Recept	Sestavine	Količina	Enota	Čas / Hitrost
Kava	Kavna zrna	Min 20	g	20-30 s/Hitrost: 2

PRIPOROČENA HITROST MLETJA*				
Recept	Sestavine	Količina	Enota	Čas / Hitrost
Oreški	Oreški	100	g	20-30 s/Hitrost: 2
* Priporočilo: Sadje in zelenjavo z veliko soka je treba obdelovati v mešalniku, namesto v sekljalniku.				

ODPRVLJANJE TEŽAV

ZNAK	VZROK	REŠITEV
Naprava se ne vklopi.	Naprava ni priključena na vir napajanja.	Napravo priključite na vir napajanja.
	Plastenka in pokrov z rezili nista pravilno nameščena na podstavku mešalnika. Varnostni zaporni sistem preprečuje, da bi se naprava vklopila.	Namestite plastenko in pokrov z rezili v skladu z navodili v razdelku "Navodila za uporabo".
Motorček se med delovanjem zaustavi.		Če se motorček zaustavi, nemudoma izklopite mešalnik, izključite napravo in jo pustite, da se ohlaja vsaj deset minut.
	Sestavine so prevelike.	Vso sadje in zelenjavo narežite na kose, velike od 1,8 do 2,5 cm ² .
	Napačne sestavine.	Naprava je namenjena pripravi napitkov. Dodajte sadje, zelenjavo ali podobno. Ne mešajte sestavin, kot so testo, krompirjev pite, meso in podobno.
Za morebitne nadaljnje težave se obrnite na pooblaščen Electroluxov servisni center.		

ODSTRANJEVANJE



Ta simbol na izdelku pomeni, da izdelek vsebuje baterijo, ki je ni dovoljeno odlagati z običajnimi gospodinjstvi odpadki.



Ta simbol na izdelku ali njegovi embalaži pomeni, da z izdelkom ni dovoljeno ravnati kot z običajnimi gospodinjstvi odpadki. Izdelek za recikliranje nesite na ustrezno zbirno mesto ali v Electroluxov servisni center, kjer lahko na varen in profesionalen način odstranijo in reciklirajo baterijo in električne dele. Upoštevajte pravila v vaši državi za ločeno zbiranje električnih izdelkov in baterij za ponovno polnjenje.

Podjetje Electrolux si pridržuje pravico, da spremeni izdelke, informacije in specifikacije brez predhodnega obvestila.

SLOVENČINA

Ďakujeme, že ste si vybrali výrobok spoločnosti Electrolux. Ak chcete dosiahnuť čo najlepšie výsledky, vždy používajte originálne príslušenstvo a náhradné diely od spoločnosti Electrolux. Boli navrhnuté špeciálne pre váš výrobok. Tento výrobok bol vyrobený s ohľadom na životné prostredie. Všetky plastové časti sú označené na recyklačné účely.

KOMPONENTY

- | | |
|--|------------------------------|
| A. Tesniaci uzáver s otvorom na pitie a s rúčkou na prenášanie | I. Chladiaca tyčinka |
| B. Nádoba na mixovanie | J. Uzáver chladiacej tyčinky |
| C. Zostava čepelí mixéru | K. Základňa sekáča* |
| D. Prepínač rýchlostí | L. Násada základne sekáča* |
| E. Základňa mixéra | M. Čepele sekáča* |
| F. Napájací kábel | N. Nádoba na sekanie* |
| G. Malá nádoba/nádoba na mletie* | O. Termoobal* |
| H. Zostava čepelí mlynčeka* | |

* Len určité modely

Obrázok str. 2-3

ZAČÍNAME* (* LEN URČITÉ MODELY)

- 1 Pred prvým použitím:** Mixér vyčistite podľa pokynov v kapitole „Čistenie a starostlivosť“. Nádobu naplňte surovinami.
Varovanie! Neprekračujte maximálny objem: 600 ml pre nádobu na mixovanie (B) a 300 ml pre malú nádobu/nádobu na mletie (G*). Nemixujte cesto, zemiakovú kašu, mäso, atď.
- 2 Umiestnite suroviny do jednej z fliaš.** Utiahnite zostavu čepelí mixéra (C) na otvorenom konci nádoby v smere hodinových ručičiek.
Pozor! Čepele a vložky sú veľmi ostré!
- 3 Umiestnite mixér na plochý a vodorovný povrch.** Zapojte ho do elektrickej zásuvky.
- 4 Otočte nádobu hore dnom.** Zatlačte nádobu do základne mixéra (E) a zamknite otočením v smere hodinových ručičiek.
Poznámka: Keď je nádoba zamknutá, znak ▼ na zostave čepelí mixéra je zároveň so znakom ⚡ na základni mixéra.
Pozor! Aby ste znížili nebezpečenstvo zranenia, nikdy neumiestňujte nástavec s čepeľami na základňu bez toho, aby bola nádoba riadne pripojená.
- 5 Otočte prepínač rýchlostí (D) do polohy 1 alebo 2 v závislosti od receptu/podľa potreby.** Ak potrebujete len krátke zopnutia mixéra, otočte prepínač rýchlostí do polohy „PULSE“ (PULZ).
Pozor! Ak motor kvôli preťaženiu zastaví, okamžite vypnite mixér, odpojte spotrebič a nechajte ho vychladnúť najmenej 10 minút.
- 6 Keď sú suroviny dobre premiešané:** Prepnutím prepínača rýchlostí do polohy „OFF“ (VYPNÚŤ) vypnite mixér. Uistite sa, že sa motor úplne zastavil, stlačte nádobu smerom dolu a otočením v protismere hodinových ručičiek ju uvoľníte. Odstráňte nádobu zo základne mixéru a otočte ju. Vymeňte zostavu čepelí za uzáver s otvorom na pitie (A).

POUŽITIE CHLADIACEJ TYČINKY (* LEN URČITÉ MODELY)

- Chladiaca tyčinka chladí a udržiava teplotu pripravených zmesí.
- 7 Odskrutkujte uzáver (J) chladiacej tyčinky (I) a naplňte ju vodou z vodovodu po rysku označenú MAX.** Zatvorte chladiacu tyčinku a vložte tyčinku do mrazničky, nechajte vodu v nej zmraznúť.
 - 8 Priskrutkujte zamrznutú chladiacu tyčinku k uzáveru s otvorom na pitie a s rúčkou na prenášanie (A).** Viečko umiestnite na nádobu na mixovanie (B). Chladiacu tyčinku je možnú umývať v umývačke riadu.
Poznámka! Chladiaca tyčinka sa nezmestí do malej nádoby (G*).

POUŽITIE MLYNČEKA* (* LEN URČITÉ MODELY)

- 9 Umiestnite suroviny do malej nádoby/nádoby na mletie (G*).** Utiahnite zostavu čepelí mlynčeka (H*) na otvorenom konci nádoby v smere hodinových ručičiek.
Pozor! Čepele a vložky sú veľmi ostré!

- 10** **Otočte nádobu hore dnom.** Zatlačte nádobu do základne mixéra (E) a zamknite otočením v smere hodinových ručičiek.
Poznámka: Keď je nádoba zamknutá, znak ▼ na zostave čepelí mlynčeka je zároveň so znakom  na základni mixéra.
Pozor! Aby ste znížili nebezpečenstvo zranenia, nikdy neumiestňujte nástavec s čepelami na základňu bez toho, aby bola nádoba riadne pripojená.

POUŽITIE SEKÁČA* (* LEN URČITÉ MODELY)

- 11** **Pripojte čepel sekača (M*) k násade základne sekača (L*) tak, že zatlačíte čepel nadol, až kým nezapadne do polohy.** Umiestnite suroviny do nádoby na sekanie (N*). Pripojte základňu nádoby na sekanie (K*) - otáčajte v smere hodinových ručičiek, až kým nádoba nezapadne do polohy.
- 12** **Otočte sekač hore dnom.** Zatlačte sekač do základne mixéra (E) a zamknite otočením v smere hodinových ručičiek.
Poznámka: Keď je sekač zamknutý, znak ▼ na základni sekača je zároveň so znakom  na základni mixéra.
Varovanie! Aby ste predišli zraneniu, nikdy neumiestňujte zostavu čepelí na základňu, ak nádoba na sekanie nie je správne uchytená.

POUŽÍVANIE TERMOO BALU* (* LEN URČITÉ MODELY)

- 13** **Funkcia termoobalu:** zabezpečuje dlhšie uchovanie teploty nápojov, či už sú studené alebo horúce. Flašu umiestnite do obalu a zatvorte zips.

ČISTENIE A STAROSTLIVOSŤ* (* LEN URČITÉ MODELY)

- 14** **Odpojte zariadenie od elektrickej energie.** V umývačke riadu je možné umývať všetko príslušenstvo, okrem zostavy čepelí mixéra (C), zostavy čepelí mlynčeka (H*) a základne sekača (K*). Nechajte súčasti riadne vyschnúť.
Pozor! Čepel a vložky sú veľmi ostré!
- 15** **Základňu mixéra utrite vlhkou handričkou.**
Pozor! Nikdy neponárajte základňu mixéra do vody!
Na čistenie spotrebiča nepoužívajte abrazívne čistiace prostriedky ani drôtenky.

Prajeme vám veľa radosti s vaším novým výrobkom Electrolux!

BEZPEČNOSTNÉ INFORMÁCIE

Pred prvým použitím prístroja si dôkladne prečítajte nasledujúce pokyny.

- Tento spotrebič nesmú používať deti. Spotrebič a jeho kábel uchovávajú mimo dosahu detí. Spotrebiče môžu používať osoby so zníženými fyzickými, zmyslovými alebo duševnými schopnosťami alebo s nedostatkom skúsenosti a znalostí v prípade zaistenia ich dohľadu alebo poučenia v súvislosti s bezpečným používaním spotrebiča a ak pochopili riziká s ním spojené. Deti sa so spotrebičom nesmú hrať.
- Čistenie a údržbu nesmú vykonávať deti bez dozoru.
- Prístroj môžete zapojiť len do zdroja elektrickej energie, ktorý zodpovedá technickým parametrom (napätie a frekvencia) uvedeným na typovom štítku.
- Prístroj nikdy nepoužívajte ani nedvíhajte, ak
 - je poškodený kábel napájania,
 - je poškodený plášť prístroja.
- Ak je prístroj alebo kábel napájania poškodený, musí ho vymeniť výrobca, servisný technik alebo iná kvalifikovaná osoba, aby sa predišlo nebezpečenstvu.
- Prístroj vždy umiestňujte na rovnú plochu.
- Prístroj vždy odpojte od elektrickej zásuvky, ak zostane bez dozoru a tiež pred zložením, rozobratím alebo čistením.
-  Prístroj neponárajte do vody ani iných tekutín.
- Nenechajte visieť kábel cez hranu stola alebo pracovnej dosky, nenechávajte kábel v

kontakte s horúcimi povrchmi, vrátane sporáku.

- Nikdy nepoužívajte príslušenstvo alebo diely od iných výrobcov, ktoré nie sú doporučené alebo ktoré sa nepredávajú. Môžu spôsobiť riziko poranenia osôb.
- Pred rozoberaním a čistením spotrebiča sa uistite, že sa motor úplne zastavil.
- Nedotýkajte sa pohyblivých častí. Mohli by ste si spôsobiť zranenie!
- Čepele a vložky sú veľmi ostré! Nebezpečenstvo zranenia! Dávajte pozor pri montáži, rozoberaní po použití alebo pri čistení! Ubezpečte sa, že zariadenie je odpojené od zdroja napätia.
- Spotrebič nepoužívajte na iné účely, než na ktoré je určený.
- Nepokúšajte sa obísť funkciu bezpečnostného blokovacieho systému, ktorý spotrebič napája.
- Nikdy nespracúvajte vriace tekutiny (max. 80 °C).
- Nenechajte spotrebič súvisle pracovať dlhšie než 1 minúty pri vysokej záťaži. Po tom, čo spotrebič pracoval 1 minúty pri vysokej záťaži, mal by sa nechať chladiť najmenej 10 minút.
- Ak sa mixér využíva pri náročných úkonoch, ako je sekanie tvrdých a suchých potravín, napríklad orechov, nože sa môžu otupiť. Mixér nie je vhodný na drvenie ľadu, napríklad do koktejlů. Občas môžete do zmesi pridať orechy, ale nerobte to stále, pretože by to viedlo k otupeniu nožov.
- Pri manipulácii s ostrými čepeľami, vyprázdňovaní nádoby a pri čistení je potrebné dávať si pozor.
- Skôr ako vymeníte príslušenstvo alebo sa priblížite k častiam, ktoré sa počas prevádzky pohybujú, spotrebič vypnite a odpojte od elektrického napájania.
- Tento spotrebič nepoužívajte na miešanie farby. Nebezpečenstvo, môže to mať za následok explóziu!
- Nepresahujte maximálny objem naplnenia, ktorý je uvedený na spotrebiči.
- Tento prístroj je určený len na používanie v domácnosti. Ak sa prístroj používa na iné ako stanovené účely alebo sa používa nesprávne, v prípade poškodenia neposkytuje výrobca na prístroj záruku.

RECEPTY

MAXIMÁLNE TRVANIE SPRACOVANIA PRI VEĽKEJ DÁVKE	MAXIMÁLNY OBJEM
1 min	600 ml

ODPORÚČANÁ RÝCHLOSŤ MIXOVANIA				
Recept	Suroviny	Množstvo	Jednotka	Čas / Rýchlosť
Príprava pyré zo surovej zeleniny	Mrkva	40	g	10 S x (2-3) razy Rýchlosť: 2
	Zemiaky	40	g	
	Cibuľa	40	g	
	Voda	80	ml	

ODPORUČANÁ RÝCHLOSŤ MIXOVANIA

Recept	Suroviny	Množstvo	Jednotka	Čas / Rýchlosť
Príprava pyrô z varenej zeleniny	Cibuľa	25	g	10 S x (2-3) razy Rýchlosť: 1
	Mrkva	50	g	
	Zemiaky	50	g	
	Cuketa	50	g	
	Voda	100	ml	
Pitaya a karfiol	Voda	120	ml	10 S x (4-6) razy Rýchlosť: 2
	Pitaya	¼ - ½	ks	
	Mrkva	¼ - ½	ks	
	Karfiol	30	g	
Ananásovo-marhuľové Smoothie	Nakrájaný ananás	60	g	10 S x (4-6) razy Rýchlosť: 1
	Sušené marhule	10	g	
	Jogurt	75	g	
Banánové smoothie	Čerstvé banán	240	g	30 S/Rýchlosť: 2
	Mlieko	330	ml	
	Voda	30	ml	
Jablko a karfiol	Jablko	¼ - ½	ml	10 S x (4-6) razy Rýchlosť: 2
	Karfiol	30-50	g	
	Citrón	¼	ks	
	Voda	120	ml	
Vitamíny	Jablko	40	g	10 S x (4-6) razy Rýchlosť: 2
	Banán	50	g	
	Papája	100	g	
	Mlieko	150	ml	
Zeler a paradajka	Zeler	200	g	10 S x (4-6) razy Rýchlosť: 1
	Paradajka	½	ks	
	Voda	120	ml	

ODPORUČANÁ RÝCHLOSŤ SEKANIA*

Recept	Suroviny	Množstvo	Jednotka	Čas / Rýchlosť
Nasekaná cibuľa	Cibuľa	200	g	10 S/Rýchlosť: 2
Suché krevety		30	g	20 S/Rýchlosť: 1
Cesnak		60	g	5 S/Rýchlosť: 1
Nasekané mandle	Mandle	100	g	10 S/Rýchlosť: 2
Nasekané hovädzie mäso	Mäso (hovädzie)	250	ml	Max 20 S/Rýchlosť: 2
Sušené papričky		30	g	20 S/Rýchlosť: 1
Čerstvá červená paprička		30	g	20 S/Rýchlosť: 1

Menovitý príkon sekacieho zariadenia je 185 W.

Pesto	Strúhaný parmezán	½	šálka	90 s Rýchlosť: 1
	Čerstvá bazalka	2	šálka	
	Cesnak	3	klinčeky	
	Píniové oriešky	1/3	šálka	
	Extra panenský olivový olej	½	šálka	
	Sof			
	Čierne korenie			
Postup 1. Rozdrvte parmezán v sekáči. 2. Pridajte bazalku, strúčiky cesnaku a píniové oriešky. Rozsekejte a zmiešajte s parmezánom. 3. Pridajte 1/3 olivového oleja a dobre zmiešajte. Postupne pridajte zvyšok oleja, až kým hmota nenadobudne krémovú konzistenciu. 4. Pridajte soľ a korenie podľa chuti.				
* Odporúčanie: šťavnaté ovocie a zelenina by sa mali spracúvať v mixéri, nie v sekačom zariadení. Poznámka: maximálna kapacita pre krájanie hovädzieho mäsa: 250 ml a ako je uvedené na nádobe.				

ODPORÚČANÁ RÝCHLOSŤ MLETIA*

Recept	Suroviny	Množstvo	Jednotka	Čas / Rýchlosť
Káva	Kávové zrná	Min 20	g	20-30 S/Rýchlosť: 2
Orechy	Orechy	100	g	20-30 S/Rýchlosť: 2

* Odporúčanie: šťavnaté ovocie a zelenina by sa mali spracúvať v mixéri, nie v sekačom zariadení.

ODSTRÁŇOVANIE PORÚCH

PROBLÉM	PRÍČINA	RIEŠENIE
Spotrebič sa nezapne.	Spotrebič nie je zapojený do elektrickej siete.	Spotrebič zapojte do elektrickej siete.
	Nádoba a nástavec s čepeľami nie sú správne vložené do základne mixéra. Bezpečnostný blokovací systém bráni zapnutiu spotrebiča.	Nádobu nasadte podľa pokynov v kapitole „Pokyny na obsluhu“.
Počas prevádzky sa motor kvôli preťaženiu zastavil.		Ak motor kvôli preťaženiu zastaví, okamžite vypnite mixér, odpojte spotrebič a nechajte ho vychladnúť najmenej 10 minút.
	Suroviny sú príliš veľké.	Pokrájajte všetko pevné ovocie a zeleninu na kúsky nie väčšie ako 1,8 cm ² až 2,5 cm ² .
	Nesprávne suroviny.	Spotrebič je určený na výrobu nápojov. Pridajte ovocie, zeleninu alebo niečo podobné. Nikdy nemixujte suroviny ako napríklad cesto, zemiakovú kašu, mäso alebo niečo podobné.
V prípade problémov sa obráťte na autorizovaný servis Electrolux.		

LIKVIDÁCIA



Tento symbol na produkte indikuje, že tento produkt obsahuje batériu, ktorá sa nesmie odhadzovať do bežného domáceho odpadu.



Tento symbol na produkte alebo jeho obale indikuje, že s týmto produktom sa nesmie zaobchádzať ako s domácim odpadom. Za účelom recyklácie zaneste, prosím, produkt na oficiálne zberné miesto alebo do servisného strediska Electrolux, aby bola zabezpečená demonaž batérie a elektrických častí bezpečným a profesionálnym spôsobom. Riadte sa pravidlami platnými vo svojej krajine, ktoré sa týkajú oddeleného zberu elektrických produktov a nabíjateľných batérií.

Spoločnosť Electrolux si vyhradzuje právo na zmenu produktov, informácií a špecifikácií bez upozornenia.

TYRKÇE

Bir Electrolux ürününü seçtiğiniz için teşekkür ederiz. En iyi sonuçları elde etmek için daima orijinal Electrolux aksesuarlarını ve yedek parçalarını kullanın. Ürününüz için özel olarak tasarlanmışlardır. Bu ürün çevresel faktörler göz önüne alınarak tasarlanmıştır. Tüm plastik parçalar geri dönüşüm amacıyla işaretlenmiştir.

BİLEŞENLER

- | | |
|--|---------------------------|
| A. Taşıma kulplu damlatmaz içecek kapağı | I. Soğutma çubuğu |
| B. Karıştırma Şişesi | J. Soğutma çubuğu kapağı |
| C. Blender bıçağı tertibatı | K. Doğrayıcı tabanı* |
| D. Hız seçici | L. Doğrayıcı tabanı mili* |
| E. Blender Tabanı | M. Doğrayıcı bıçakları* |
| F. Elektrik Kablosu | N. Doğrayıcı kavanozu* |
| G. Mini şişe/öğütücü kavanozu* | O. Termo kapak* |
| H. Öğütücü bıçağı tertibatı* | |

*Yalnızca bazı modeller

Resim sayfa 2-3

BAŞLARKEN* (* YALNIZCA BAZI MODELLER)

- İlk kullanımdan önce:** Blenderi "Temizleme ve bakım" bölümündeki talimatlara göre temizleyin. Malzemeleri şişeye doldurun.
Dikkat! Maksimum dolum hacmini aşmayın: karıştırma şişesi (B) için 600 ml ve mini şişe/doğrayıcı kavanozu (G*) için 300 ml. Hamur, patates püresi, et vb. karıştırmayın.
- Malzemeleri şişelerden birisine doldurun.** Saat yönünde çevirerek şişenin açık ucunda blender bıçağı tertibatını (C) sıkın.
Dikkat! Bıçaklar ve gömme parçalar çok keskindir!
- Blenderi düz ve pürüzsüz bir yüzeyin üzerine yerleştirin.** Prize takın.
- Şişeyi ters çevirin.** Şişeyi blender tabanına (E) doğru aşağı bastırın ve kilitlemek için saat yönünde çevirin.
Not: Kilitletiğinde, blender bıçak tertibatı üzerindeki ▼ sembolü blender tabanı üzerindeki ⚙ sembolü ile hizalanmalıdır.
Dikkat! Yaralanma riskini azaltmak için şişe doğru bir şekilde takılmamış haldeyken bıçak aparatını kesinlikle tabanın üzerine yerleştirmeyin.
- Hız seçiciyi (D) tarife/tercihe göre 1 veya 2 konumuna çevirin.** Hız seçiciyi kısa ani güç gereksinimleri için "PULSE" konumuna çevirin.
Dikkat! Motor takılırsa blenderi hemen kapatın, cihazın fişini prizden çekin ve en az 10 dakika soğumasını bekleyin.
- Malzemeler tam olarak karıştırıldığında:** Karıştırmayı durdurmak için hız seçiciyi "OFF" (Kapalı) konumuna çevirin. Motorun tam olarak durduğundan emin olduktan sonra, şişeyi aşağı bastırın ve ayırmak için saatın aksi yönünde çevirin. Şişeyi blender tabanından çıkartın ve ters çevirin. Bıçak tertibatını içecek kapağıyla (A) değiştirin.

SOĞUTMA ÇUBUĞUNUN KULLANILMASI (* YALNIZCA BAZI MODELLER)

- Soğutma çubuğu yeni hazırladığınız karışımların sıcaklığını düşürür ve muhafaza eder.
- Soğutma çubuğunun (I) kapağını (J) açın ve MAX işaretime kadar musluk suyuyla doldurun.** Kapağı tekrar soğutma çubuğu üzerine takın ve su donana kadar dondurucuda bırakın.
 - Donmuş soğutma çubuğunu içecek kapağına taşıma kulbuyla (A) vidalayın.** Karıştırma şişesine (B) takın. Soğutma çubuğu bulaşık makinesinde temizlenebilir.
Not! Soğutma çubuğu mini şişeye (G*) sığmaz.

ÖĞÜTÜCÜNÜN KULLANILMASI* (* YALNIZCA BAZI MODELLER)

- Malzemeleri mini şişe/öğütücü kavanoz (G*) içine doldurun.** Saat yönünde çevirerek şişenin açık ucunda öğütücü bıçağı tertibatını (H*) sıkın.
Dikkat! Bıçaklar ve gömme parçalar çok keskindir!
- Şişeyi ters çevirin.** Şişeyi blender tabanına (E) doğru aşağı bastırın ve kilitlemek için saat yönünde çevirin. **Not:** Kilitletiğinde, öğütücü bıçak tertibatı üzerindeki ▼ sembolü blender tabanı üzerindeki ⚙ sembolü ile hizalanmalıdır.
Dikkat! Yaralanma riskini azaltmak için şişe doğru bir şekilde takılmamış haldeyken bıçak aparatını kesinlikle tabanın üzerine yerleştirmeyin.

DOĞRAYICININ KULLANILMASI* (* YALNIZCA BAZI MODELLER)

- 11 Bıçaklar yerine oturana kadar aşağı doğru bastırarak doğrayıcı bıçaklarını (M*) doğrayıcı taban mili (L*) üzerine takın. Malzemeleri doğrayıcı kavanozuna (N*) doldurun. Doğrayıcı kavanozu yerine oturana kadar doğrayıcı tabanını (K*) doğrayıcı kavanozu üzerine takın.
- 12 Doğrayıcıyı ters çevirin. Doğrayıcıyı blender tabanına (E) doğru aşağı bastırın ve kilitlemek için saat yönünde çevirin.
Not: Kilitlendiğinde, doğrayıcı tabanı üzerindeki ▼ sembolü blender tabanı üzerindeki ⚙ sembolü ile hizalanmalıdır.
Dikkat! Yaralanma riskini azaltmak için, doğrayıcı kavanozu uygun şekilde takılmadan bıçak tertibatını asla taban üzerine koymayın.

TERMO KAPAĞIN KULLANILMASI* (* YALNIZCA BAZI MODELLER)

- 13 Termo kapak performansı: İster soğuk ister sıcak içecekler olsun, sıvıları aynı sıcaklıkta daha uzun süre tutar. Şişeyi kapağa yerleştirin ve fermuarı kapatın.

TEMİZLİK VE BAKIM* (* YALNIZCA BAZI MODELLER)

- 14 Cihazın fişini prizden çekin. Blender bıçak tertibatı (C), öğütücü bıçak tertibatı (H*) ve doğrayıcı tabanı (K*) hariç olmak üzere aksesuarlar bulaşık makinesinde yıkanabilir. Tüm parçaların tamamen kurumasını sağlayın.
Dikkat! Bıçaklar ve gömme parçalar çok keskindir!
- 15 Blender tabanını nemli bir bezle temizleyin.
Dikkat! Blender tabanını kesinlikle suya sokmayın!
Cihazı temizlerken aşındırıcı temizlik maddeleri veya bulaşık süngerinin sert tarafını kullanmayın.

Yeni Electrolux ürününüzü keyifle kullanın!

EMNİYET TAVSİYESİ

Cihazı ilk kez kullanmadan önce aşağıdaki talimatı dikkatle okuyun.

- Bu cihaz çocuklar tarafından kullanılmamalıdır. Cihazı ve kablosunu çocuklardan uzak tutun. Cihazlar, cihazın güvenli bir şekilde kullanımı ile ilgili denetim ve talimat verilmiş ve oluşacak riskleri bilen kişiler gözetiminde oldukları sürece, fiziki duyuşsal veya akli melekeleri ya da deneyim ve bilgisi yetersiz kişiler tarafından kullanılabilir. Çocuklar bu cihazla oynayamazlar.
- Temizlik ve bakım işlemleri, gözetim altında bulunmadıkları müddetçe çocuklar tarafından yapılmamalıdır.
- Cihaz yalnızca, voltaj ve frekansı anma değerleri plakasındaki özelliklere uyan bir güç kaynağına bağlanmalıdır.
- Ürünle birlikte gelen kablo veya gövde zarar görmüşse cihazı kesinlikle kullanmayın veya tutmayın.
- Ürün veya ürünle birlikte gelen kablo hasar görürse, bir tehlike olasılığını ortadan kaldırmak amacıyla söz konusu kablo; üretici, servis temsilcisi veya benzer niteliklere sahip bir kişi tarafından değiştirilmelidir.
- Cihazı daima düz bir yüzey üzerine yerleştirin.
- Gözetimsiz bırakılacaksa ve montaj, demontaj ya da temizlik öncesinde her zaman cihazın fişini prizden çekin.
- ⚠ Cihazı suya veya herhangi bir sıvıya daldırmayın!
- Kablonun masa veya mutfak tezgahının kenarından sarkmasına izin vermeyin, kablonun ocak dahil olmak üzere sıcak yüzeylere temas etmesine engel olun.
- Başka üreticiler tarafından imal edilen veya satılan aksesuar veya parçaların kullanımı önerilmez; bunlar kişilerin yaralanmasına neden olabilirler.
- Sökme ve temizleme işlemleri öncesinde motorun tamamen durmuş olduğundan emin

olun.

- Hareketli parçalarla temastan kaçının. Temas yaralanmaya neden olabilir!
- Bıçaklar ve gömme parçalar çok keskindir! Yaralanma tehlikesi! Monte ederken, kullanım sonrasında sökerken veya temizlerken dikkatli olun! Cihaz fişinin elektrik prizinden çekilmiş olduğundan emin olun.
- Bu cihazı kullanım amacının dışında başka amaçlar için kullanmayın.
- Cihazın çalıştırılmasını sağlayan güvenlik kilidi sistemini atlatmayı denemeyin.
- Kaynayan sıvılar ile kesinlikle kullanmayın (maks. 80°C).
- Ağır yükler kullanırken cihazı tek seferde 1 dakikadan uzun süre çalıştırmayın. Ağır yükler kullanırken cihazı 1 dakika çalıştırdıktan sonra soğuması için en az 10 dakika boyunca bekletin.
- Kabuklu yemişler gibi sert ve katı maddeleri doğranırken mikser zorlanırsa bıçaklarda körelme oluşabilir. Mikser buzlu kırmak için uygun değildir (örn. kokteyller için). Bazen karışımlara kabuklu yemişler mikserde doğranarak eklenebilir, ancak bıçaklarda körelmeye neden olacağı için bu işlem sürekli bir şekilde yapılmamalıdır.
- Keskin kesme bıçaklarını tutarken, hazneyi boşaltırken ve temizleme sırasında dikkatli olun.
- Aksesuar değiştirmeden veya kullanım sırasında hareket eden parçalara dokunmadan önce cihazı kapatın ve güç kaynağı ile olan bağlantısını kesin.
- Bu cihazı boya karıştırmak için kullanmayın. Tehlikelidir, patlamaya neden olabilir!
- Cihazın üzerinde belirtilen maksimum dolum hacmini aşmayın.
- Bu cihaz, yalnızca ev kullanımı amacıyla tasarlanmıştır. Üretici, uygun olmayan veya hatalı kullanımdan kaynaklanan hasarlar açısından herhangi bir sorumluluk kabul etmez.

YEMEK TARIFLARI

AĞIR YÜK İLE MAKSİMUM İŞLEM SÜRESİ	MAKSİMUM KAPASİTE
1 min	600 ml

ÖNERİLEN KARMA HIZI				
Tarif	Malzemeler	Miktar	Ünite	Süre / Hız
Taze sebzelerin püre yapılması	Havuç	40	g	10 saniye x (2-3) kere Hız: 2
	Patates	40	g	
	Soğan	40	g	
	Su	80	ml	
Pişirilmiş sebzelerin püre yapılması	Soğan	25	g	10 saniye x (2-3) kere Hız: 1
	Havuç	50	g	
	Patates	50	g	
	Kabak	50	g	
	Su	100	ml	
Pitaya meyvesi ve karnabahar	Su	120	ml	10 saniye x (4-6) kere Hız: 2
	Pitaya Meyvesi	¼ - ½	adet	
	Havuç	¼ - ½	adet	
	Karnabahar	30	g	

ÖNERİLEN KARMA HIZI

Tarif	Malzemeler	Miktar	Ünite	Süre / Hız
Ananas-kayısı Smoothie	Dilimlenmiş ananas	60	g	10 saniye x (4-6) kere Hız: 1
	Kuru Kayısı	10	g	
	Yoğurt	75	g	
Muz Smoothie	Taze muz	240	g	30 saniye/Hız: 2
	Süt	330	ml	
	Su	30	ml	
Elma ve karnabahar	Elma	¼ - ½	ml	10 saniye x (4-6) kere Hız: 2
	Karnabahar	30-50	g	
	Limon	¼	adet	
	Su	120	ml	
Vitamin	Elma	40	g	10 saniye x (4-6) kere Hız: 2
	Muz	50	g	
	Papaya	100	g	
	Süt	150	ml	
Kereviz ve domates	Kereviz	200	g	10 saniye x (4-6) kere Hız: 1
	Domates	½	adet	
	Su	120	ml	

ÖNERİLEN DOĞRAMA HIZI*

Tarif	Malzemeler	Miktar	Ünite	Süre / Hız
Doğranmış soğanlar	Soğan	200	g	10 saniye/Hız: 2
Kurutulmuş karides		30	g	20 saniye/Hız: 1
Sarımsak		60	g	5 saniye/Hız: 1
Doğranmış badem	Badem	100	g	10 saniye/Hız: 2
Kıyılmış siğir eti	Et (Bonfile)	250	ml	Max 20 saniye/Hız: 2
Kuru biber		30	g	20 saniye/Hız: 1
Taze kırmızı küçük biber		30	g	20 saniye/Hız: 1

Doğrayıcının nominal gücü 185 W'tır.

Pesto	Rendelenmiş parmesan	½	bardak	90 saniye Hız: 1
	Taze fesleğen yaprakları	2	bardak	
	Sarımsak	3	diş	
	Çam fıstıkları	1/3	bardak	
	Sızma zeytinyağı	½	bardak	
	Tuz			
	Karabiber			

Hazırlama

1. Parmesani doğrayıcıda rendeleyin.
2. Fesleğen, sarımsak ve çam fıstıklarını ekleyin. Doğrayın ve parmesan ile karıştırın.
3. Zeytinyağının 1/3'ünü ekleyin ve iyice karıştırın. Doku kremi hale gelene kadar kademeli olarak geri kalan yağı ekleyin.
4. Kişisel tercihinize göre tuz ve biber ekleyin.

* Öneri: Sulu meyveler ve sebzeler, doğrayıcı yerine blender'da işlenmelidir. Not: Siğir kıymalarında maksimum kapasite: 250 ml ve kupa üzerinde belirtilir.

ÖNERİLEN DOĞRAMA HIZI*				
Tarif	Malzemeler	Miktar	Ünite	Süre / Hız
Kahve	Kahve çekirdeği	Min 20	g	20-30 saniye/Hız: 2
Ceviz	Ceviz	100	g	20-30 saniye/Hız: 2

* Öneri: Sulu meyveler ve sebzeler, doğrayıcı yerine blender'da işlenmelidir.

SORUN GIDERME

SORUN	SEBEP	ÇÖZÜM
Cihaz açılmıyor.	Cihaz güç kaynağına takılı değildir. Şişe ve bıçak aparatı blender tabanına doğru bir şekilde takılmamıştır. Güvenlik kilidi sistemi, makinenin açılmasına engel olmaktadır.	Cihazın fişini prize takın. Şişeyi "Çalıştırma talimatları" bölümünde verilen talimatlara uygun şekilde takın.
Çalıştırma sırasında motor takılıyor.	Malzemeler çok büyüktür. Yanlış malzeme kullanılmaktadır.	Motor takılırsa blenderi hemen kapatın, cihazın fişini prizden çekin ve en az 10 dakika soğumasını bekleyin. Tüm sert meyve ve sebzeleri en fazla 1,8 cm ² - 2,5 cm ² büyüklüğünde parçalar halinde kesin. Cihazın kullanım amacı içecek yapımıdır. Meyve, sebze veya benzeri malzemeler ekleyin. Hamur, patatesi püresi, et veya benzeri malzemeleri karıştırmayın.

Başka bir sorunuz olursa, yetkili bir Electrolux servis merkezine başvurun.

ELDEN ÇIKARMA



Üründeki bu sembol, bu ürünün normal ev atıklarıyla birlikte atılmaması gereken bir batarya içerdiğini belirtir.



Cihazın veya cihazla birlikte verilen belgelerin üzerindeki bu sembol, ürüne evsel atık muamelesi yapılmaması gerektiğini belirtir. Ürününüzü geri döndürmek için lütfen resmi bir toplama noktasına veya batarya ve elektrikli parçaları güvenli ve profesyonel bir şekilde sökebilecek ve geri dönüştürebilecek bir Electrolux servis merkezine götürün. Elektrikli ürünlerin ve şarj edilebilir bataryaların ayrı toplanması için ülkenizin kurallarına uyun.

Electrolux bildirimde bulunmadan ürünleri, bilgileri ve teknik özellikleri değiştirme hakkını saklı tutar.

УКРАЇНСЬКА

Дякуємо вам за вибір продукції Electrolux. Для досягнення найкращих результатів завжди використовуйте оригінальні аксесуари та запчастини Electrolux. Вони розроблені спеціально для цього продукту. Цей продукт розроблений з урахуванням екологічних вимог. На всіх пластикових деталях присутнє маркування щодо подальшої переробки.

КОМПОНЕНТИ

- | | |
|--|-------------------------------------|
| A. Кришка із захистом від проливання та отвором для пиття з ручкою для перенесення | I. Охолоджувальний елемент |
| B. Контейнер для змішування | J. Кришка охолоджувального елемента |
| C. Різальний блок блендера | K. Підставка подрібнювача* |
| D. Перемикач швидкості | L. Вал підставки подрібнювача* |
| E. Підставка блендера | M. Ле́за подрібнювача* |
| F. Кабель живлення | N. Чаша подрібнювача* |
| G. Міні-контейнер/чаша млинка* | O. Термо-чохол* |
| H. Різальний блок млинка* | |

* Тільки для окремих моделей

Зображення, сторінка 2-3

ПОЧАТОК РОБОТИ* (* тільки для окремих моделей)

1 **Перед першим користуванням:** Очистіть блендер згідно з інструкціями розділу «Чищення та догляд», див. стор. 104. Помістіть у контейнер потрібні інгредієнти.
Увага! Не перевищуйте максимальний об'єм наповнення: 600 мл для контейнера для змішування (B) і 300 мл для міні-контейнера/чаші млинка (G*). Не змішуйте тісто, картопляне пюре, м'ясо тощо.

2 **Помістіть інгредієнти в будь-який контейнер.** Установіть різальний блок блендера (C) з відкритого боку контейнера і зафіксуйте його, повернувши за часовою стрілкою.
Увага! Ножі та різальні пластини дуже гострі!

3 **Помістіть підставку блендера на рівну горизонтальну поверхню.** Вставте вилку в розетку живлення.

4 **Переверніть контейнер.** Притисніть контейнер до підставки блендера (E) і поверніть за часовою стрілкою, щоб зафіксувати.

Примітка. У зафіксованому положенні символ ▼ на різальному блоці блендера має знаходитися навпроти символу ⚡ на підставці блендера.

Увага! Щоб зменшити ризик травмування, не встановлюйте різальний блок на підставку, не приєднавши до нього контейнер.

5 **Установіть перемикач швидкості (D) на значення 1 або 2 відповідно до рецепту або за власним бажанням.** Установіть перемикач швидкості на значення «PULSE» (ІМПУЛЬС) для застосування коротких імпульсів.

Увага! Якщо під час роботи двигун зупинився, негайно вимкніть прилад, від'єднайте його від мережі живлення та дайте йому охолонути протягом принаймні 10 хвилин.

6 **Після повного змішування інгредієнтів:** Установіть перемикач швидкості на значення «OFF» (ВИМК.), щоб зупинити змішування. Переконайтеся, що двигун повністю зупинився, після чого притисніть контейнер вниз і поверніть його проти часової стрілки, щоб розчепити елементи. Від'єднайте контейнер від підставки блендера і переверніть його. Замініть різальний блок кришкою з отвором для пиття (A).

ВИКОРИСТАННЯ ОХОЛОДЖУВАЛЬНОГО ЕЛЕМЕНТУ (* тільки для окремих моделей)

Охолоджувальний елемент охолоджує й підтримує температуру щойно приготовлених сумішей.

7 **Відкрутіть кришку (J) охолоджувального елемента (I) і наповніть його водопровідною водою до позначки «MAX» (МАКС.).** Закрутіть кришку охолоджувального елемента і покладіть його у морозильник, поки вода не замерзне.

8 **Закрутіть заморожений охолоджувальний елемент у кришку з отвором для пиття з ручкою для перенесення (A).** Установіть її на контейнер для змішування (B). Охолоджувальний елемент можна мити в посудомийній машині.

Примітка. Охолоджувальний елемент не підходить для міні-контейнера (G*).

ВИКОРИСТАННЯ МЛИНКА* (* тільки для окремих моделей)

9 **Помістіть інгредієнти в міні-контейнер/чашу млинка (G*).** Установіть різальний блок млинка (H*) з відкритого боку контейнера і зафіксуйте його, повернувши за часовою стрілкою.

Увага! Ножі та різальні пластини дуже гострі!

- 10** **Переверніть контейнер.** Притисніть контейнер до підставки блендера (E) і поверніть за часовою стрілкою, щоб зафіксувати.
Примітка. У зафіксованому положенні символ ▼ на різальному блоці млинка має знаходитися навпроти символу ⚙ на підставці блендера.
Увага! Щоб зменшити ризик травмування, не встановлюйте різальний блок на підставку, не приєднавши до нього контейнер.

ВИКОРИСТАННЯ ПОДРІБНЮВАЧА* (* тільки для окремих моделей)

- 11** Установіть леза подрібнювача (M*) на вал підставки подрібнювача (L*), притиснувши їх до характерного клацання. Помістіть інгредієнти в чашу подрібнювача (N*). Зафіксуйте чашу подрібнювача на підставці подрібнювача (K*), повернувши її за часовою стрілкою до характерного клацання.
- 12** **Переверніть подрібнювач.** Притисніть подрібнювач до підставки блендера (E) і поверніть за часовою стрілкою, щоб зафіксувати.
Примітка. У зафіксованому положенні символ ▼ на підставці подрібнювача має знаходитися навпроти символу ⚙ на підставці блендера.
Увага! Для зменшення ризику отримання травм забороняється встановлювати різальний блок на підставку без попередньої належної установки чаші подрібнювача.

ВИКОРИСТАННЯ ТЕРМО-ЧОХЛА* (* тільки для окремих моделей)

- 13** **Властивості термо-чохла:** довше підтримує температуру рідин, незалежно від того, чи напої холодні, чи гарячі. Поставте пляшку в чохол та закрийте блискавку.

ЧИЩЕННЯ ТА ДОГЛЯД* (* тільки для окремих моделей)

- 14** **Витягніть вилку приладу з розетки.** Приладдя можна мити в посудомийній машині, за виключенням різального блоку блендера (C), різального блоку млинка (H*) і підставки подрібнювача (K*). Дайте всім деталям повністю висохнути.
Увага! Ножі та різальні пластини дуже гострі!
- 15** **Протріть підставку блендера вологою ганчіркою.**
Увага! Не занурюйте підставку у воду!
Не застосовуйте для чищення приладу абразивні засоби та мочалки з абразивною поверхнею.

Насолоджуйтесь вашим новим продуктом від Electrolux!

ПОРАДИ ЩОДО ТЕХНІКИ БЕЗПЕКИ

Уважно прочитайте ці інструкції перед першим використанням приладу.

- Цей пристрій не призначений для використання дітьми. Тримайте пристрій і кабелі живлення у недоступному для дітей місці. Особи з обмеженими фізичними, сенсорними та психічними можливостями або такі, що не мають необхідного досвіду та знань, можуть використовувати пристрої під наглядом та за умови, що їм надані інструкції щодо використання пристроїв у безпечний спосіб, і якщо вони розуміють пов'язані з цим небезпеки. Не дозволяйте дітям бавитися з пристроєм.
- Не можна доручати чищення або технічне обслуговування приладу дітям без відповідного нагляду.
- Прилад можна підключати лише до джерела енергопостачання, напруга та частота якого відповідають специфікаціям, указаним на табличці з технічними даними!
- Забороняється використовувати або піднімати прилад, якщо пошкоджено шнур живлення чи корпус.
- У випадку пошкодження приладу або шнура живлення його має замінити виробник, його сервісний центр або інша кваліфікована особа, щоб запобігти нещасному випадку.
- Завжди розміщуйте прилад на рівній горизонтальній поверхні.
- Завжди відключайте прилад від джерела електропостачання, якщо він залишився

без нагляду та перед збиранням, розбиранням та чищенням.

-  Забороняється занурювати прилад у воду або будь-яку іншу рідину.
- Пильнуйте, щоб кабель не звисав через край столу чи робочої поверхні, а також не торкався до гарячих поверхонь, наприклад до плити.
- Не використовуйте приладдя й деталі, виготовлені іншими виробниками, за винятком випадків, коли таке приладдя й деталі рекомендовані чи розповсюджуються нашою компанією. Існує ризик отримання травм.
- Перед тим як розбирати й чистити прилад, переконайтеся, що двигун повністю зупинився.
- Не доторкайтеся до деталей, що рухаються. Це може призвести до отримання травми!
- Ножі та різальні пластини дуже гострі! Ви можете травмуватися! Будьте уважні під час складання, розбирання та чищення, а також після використання приладу! Відключайте прилад від електричної мережі.
- Використовуйте прилад лише за призначенням.
- Не намагайтеся вимкнути систему захисного блокування, через яку здійснюється живлення приладу.
- Заборонено наливати у блендер рідини, що киплять (температура не повинна перевищувати 80 °C).
- Час безперервної роботи приладу з великим навантаженням не повинен перевищувати 1 хвилини. Після 1 хвилин роботи з великим навантаженням слід дати приладу охолонути протягом принаймні 10 хвилин.
- У разі застосування міксеру для подрібнення твердих, сухих інгредієнтів, наприклад горіхів, леза можуть затупитися. Міксер не підходить для подрібнення льоду, наприклад для коктейлів. Горіхи до суміші можна додавати по трошки, а не постійно, інакше леза затупляться.
- Будьте обережні при поводженні з гострими ріжучими лезами, при звільненні чаші та під час очищення.
- Перед заміною аксесуарів чи виконанням будь-яких дій із частинами, що рухаються, вимкніть пристрій і відключіть його від мережі живлення.
- Не використовуйте прилад для змішування фарби. Це небезпечно й може призвести до вибуху!
- Не перевищуйте максимальний об'єм, зазначений на приладі.
- Прилад призначений виключно для домашнього використання. Виробник не відповідає за можливу шкоду, спричинену неналежним чи неправильним використанням.

РЕЦЕПТИ

МАКСИМАЛЬНИЙ ЧАС БЕЗПЕРЕРВНОЇ РОБОТИ ІЗ ПОВНИМ ЗАВАНТАЖЕННЯМ	МАКСИМАЛЬНА МІСТКІСТЬ
1 хв	600 мл

РЕКОМЕНДОВАНА ШВИДКІСТЬ ЗМІШУВАННЯ				
Рецепт	Інгредієнти	Кількість	Одиниця виміру	Час / Швидкість
Пюре з сирих овочів	Морква	40	г	2-3 рази по 10 с. Швидкість: 2
	Картопля	40	г	
	Цибуля	40	г	
	Вода	80	мл	
Пюре з варених овочів	Цибуля	25	г	2-3 рази по 10 с. Швидкість: 1
	Морква	50	г	
	Картопля	50	г	
	Цукіні	50	г	
Пітая з цвітною капустою	Вода	120	мл	4-6 рази по 10 с. Швидкість: 2
	Пітая	¼ - ½	шт.	
	Морква	¼ - ½	шт.	
	Цвітна капуста	30	г	
Ананасно-абрикосовий коктейль	Шматочки ананаса	60	г	4-6 рази по 10 с. Швидкість: 1
	Курага	10	г	
	Йогурт	75	г	
Банановий смузі	Свіже Банан	240	г	30 с./Швидкість: 2
	Молоко	330	мл	
	Вода	30	мл	
Яблуко з цвітною капустою	Яблуко	¼ - ½	мл	4-6 рази по 10 с. Швидкість: 2
	Цвітна капуста	30-50	г	
	Лимон	¼	шт.	
	Вода	120	мл	
Вітамін	Яблуко	40	г	4-6 рази по 10 с. Швидкість: 2
	Банан	50	г	
	Папайя	100	г	
	Молоко	150	мл	
Селера з помідорами	Селера	200	г	4-6 рази по 10 с. Швидкість: 1
	Помідори	½	шт.	
	Вода	120	мл	

РЕКОМЕНДОВАНА ШВИДКІСТЬ ПОДРІБНЮВАННЯ*				
Рецепт	Інгредієнти	Кількість	Одиниця виміру	Час / Швидкість
Подрібнена цибуля	Цибуля	200	г	10 с./Швидкість: 2
Суша креветка		30	г	20 с./Швидкість: 1
Часник		60	г	5 с./Швидкість: 1
Подрібнений мигдаль	Мигдаль	100	г	10 с./Швидкість: 2
Подрібнена яловичина	М'ясо (Яловичина)	250	мл	Мах 20 с./Швидкість: 2
Сухий перець		30	г	20 с./Швидкість: 1
Свіжий червоний невеликий перець		30	г	20 с./Швидкість: 1

Номинальна потужність подрібнювача складає 185 Вт.

Соус «Песто»	Тертий пармезан	½	чашка	90 с. Швидкість: 1
	Свіже листя базиліка	2	чашка	
	Часник	3	зубки	
	Кедрові горіхи	1/3	чашка	
	Оливкова олія екстра класу	½	чашка	
	Сіль			
Чорний перець				
Метод				
1. Потріть пармезан у подрібнювач.				
2. Додайте базилік, зубки часнику і кедрові горіхи. Подрібніть і змішайте з пармезаном.				
3. Додайте 1/3 частину оливкової олії та змішуйте, поки маса не стане однорідною. Поступово додавайте решту олії, поки текстура не стане кремовою.				
4. Додайте сіль та перець за смаком..				
* Рекомендація: Соковиті фрукти та овочі слід переробляти в блендері замість подрібнювача.				
Примітка: Максимальна потужність для подрібнення яловичини: 250 мл і зазначена на чаші.				

РЕКОМЕНДОВАНА ШВИДКІСТЬ ЗМЕЛЮВАННЯ*				
Рецепт	Інгредієнти	Кількість	Одиниця виміру	Час / Швидкість
Кава	Кавові зерна	Мін. 20	г	20-30 с./Швидкість: 2
Горіхи	Горіхи	100	г	20-30 с./Швидкість: 2
* Рекомендація: Соковиті фрукти та овочі слід переробляти в блендері замість подрібнювача.				

УСУНЕННЯ НЕПОЛАДОК

ОЗНАКА	ПРИЧИНА	СПОСІБ УСУНЕННЯ
Прилад не вмикається.	Прилад не підключено до джерела живлення.	Підключіть прилад до джерела живлення.
	Різальний блок із контейнером неправильно встановлено на підставці. Роботу приладу заблоковано захисною системою.	Установіть різальний блок із контейнером, дотримуючись вказівок розділу «Інструкція з експлуатації».
Двигун зупиняється під час роботи.		Якщо під час роботи двигун зупинився, негайно вимкніть прилад, від'єднайте його від мережі живлення та дайте йому охолонути протягом принаймні 10 хвилин.
	Шматки інгредієнтів занадто великі.	Наріжте всі фрукти та овочі шматками розміром від 1,8 см ² до 2,5 см ² .
	Використовуються неприпустимі інгредієнти.	Прилад призначено для приготування напоїв. У ньому можна змішувати фрукти, овочі тощо. Забороняється використовувати прилад для замішування тіста, приготування картопляного пюре, подрібнення м'яса тощо.
У разі будь-яких інших проблем звертайтеся до авторизованого сервісного центру компанії Electrolux.		

УТИЛІЗАЦІЯ



Цей символ на виробі вказує на наявність в ньому батарейки, яка не може утилізуватися з побутовими відходами.



Цей символ на виробі або на упаковці виробу вказує на те, що їх не можна класифікувати як побутові відходи. Для утилізації виробу відправте його до офіційного пункту збирання відходів або сервісного центру Electrolux, який зможе безпечним і професійним чином провести видалення та утилізацію батареї та електричних компонентів. Дотримуйтесь правил вашої країни щодо роздільного збирання відходів електротехнічних виробів і акумуляторних батарей.

Electrolux залишає за собою право вносити зміни у продукцію, інформацію і технічні характеристики без попереднього повідомлення.

GB

FR

AR

BG

CZ

DE

DK

EE

FI

HR

HU

IT

LT

LV

NO

PL

RO

RS

RU

SE

SI

SK

TR

UA

CONSUMABLES & ACCESSORIES



www.electrolux.com/shop



1x 600ml bottle
Ref: **SBEB1**
PNC: 900167655/1



2x 300ml bottle
Ref: **SBEB2**
PNC: 900168169/2



600ml bottle Cooling Stick
Ref: **SBS1**
PNC: 900168894/5



2x 600ml Bottle Covers
Ref: **SBBC1**
PNC: 900169028/9



2x 300ml Bottle Covers
Ref: **SBBC2**
PNC: 900169029/7



Chopper
Ref: **SBC1**
PNC: 900168896/0



Coffee Grinder
Ref: **SBG1**
PNC: 900168895/2

3483 E ESB27xx29xx 02 01 1017

Share more of our thinking at www.electrolux.com

electrolux.com/shop



Electrolux Floor Care AB
S:t Göransgatan 143
S-105 45 Stockholm
Sweden