Register your product and get support at
www.philips.com/welcome

HP8281

EN User manual	LV Lietotāja rokasgrāmata
BG Ръководство за потребителя	PL Instrukcja obsługi
CS Příručka pro uživatele	RO Manual de utilizare
ET Kasutusjuhend	RU Руководство пользователя
HR Korisnički priručnik	SK Príručka užívateľa
HU Felhasználói kézikönyv	SL Uporabniški priročnik
KK Қолданушының нұсқасы	SR Korisnički priručnik
LT Vartotojo vadovas	UK Посібник користувача

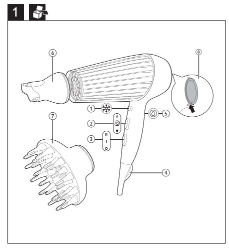

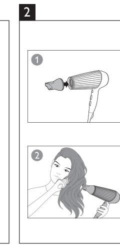

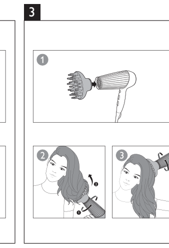

Specifications are subject to change without notice
© 2018 Koninklijke Philips N.V.
All rights reserved.

3000 021 04871

English

Congratulations on your purchase, and welcome to Philips! To fully benefit from the support that Philips offers, register your product at www.philips.com/welcome.

1 Important

Read this user manual carefully before you use the appliance and keep it for future reference.

- WARNING: Do not use this appliance near water.
- When the appliance is used in a bathroom, unplug it after use since the proximity of water presents a risk, even when the appliance is switched off.
- WARNING: Do not use this appliance near bathtubs, showers, basins or other vessels containing water.
- Always unplug the appliance after use.
- If the appliance overheats, it switches off automatically. Unplug the appliance and let it cool down for a few minutes. Before you switch the appliance on again, check the grilles to make sure they are not blocked by fluff, hair, etc.
- If the main cord is damaged, you must have it replaced by Philips, a service centre authorised by Philips or similarly qualified persons in order to avoid a hazard.
- This appliance can be used by children aged from 8 years and above and persons with reduced physical, sensory or mental capabilities or lack of experience and knowledge if they have been given supervision or instruction concerning use of the appliance in a safe way and understand the hazards involved. Children shall not play with the appliance. Cleaning and user maintenance shall not be made by children without supervision.
- For additional protection, we advise you to install a residual current device (RCD) in the electrical circuit that supplies the bathroom. This RCD must have a rated residual operating current not higher than 30mA. Ask your installer for advice.
- Do not insert metal objects into the air grilles to avoid electric shock.
- Never block the air grilles.
- Before you connect the appliance, ensure that the voltage indicated on the appliance corresponds to the local power voltage.
- Do not use the appliance for any other purpose than described in this manual.
- Do not use the appliance on artificial hair.
- When the appliance is connected to the power, never leave it unattended.
- Never use any accessories or parts from other manufacturers or that Philips does not specifically recommend. If you use such accessories or parts, your guarantee becomes invalid.
- Do not wind the main cord round the appliance.
- Wait until the appliance has cooled down before you store it.
- Do not pull on the power cord after using. Always unplug the appliance by holding the plug.
- Do not operate the appliance with wet hands.
- Always return the appliance to a service centre authorized by Philips for examination or repair. Repair by unqualified people could result in an extremely hazardous situation for the user.

Electromagnetic fields (EMF)

This Philips appliance complies with all applicable standards and regulations regarding exposure to electromagnetic fields.

Recycling

- This symbol means that this product shall not be disposed of with normal household waste (2012/19/EU).
- Follow your country's rules for the separate collection of electrical and electronic products. Correct disposal helps prevent negative consequences for the environment and human health.

2 Introduction

The MoistureProtect dryer has an innovative new sensor technology called the Moisture Protect sensor. This technology has been specifically designed to preserve the natural hydration of your hair. The infrared sensor measures the temperature of your hair while drying it, diagnoses your hair and adapts the temperature to preserve its natural hydration. This gives advanced protection to your hair and scalp from overheating and therefore keeps your hair healthier and shinier. We've already turned the sensor on so you can enjoy maximum protection right from the start.
When the appliance is powered on, ions are automatically and continuously dispensed, reducing frizz and providing additional shine.

3 Overview

1 Cool shot button
2 Temperature settings
3 Airflow settings
4 Hanging loop
5 Moisture protect button
6 Nozzle
7 Diffuser
8 Air inlet grille

4 Dry your hair

1 Connect the plug to a power supply socket.
2 Attach the nozzle (6) or volume diffuser (7) for your styling needs.
- For precise drying, attach the nozzle on the hair dryer. The nozzle enables you to direct the airflow straight at the brush or comb with which you are styling your hair.
- To enhance volume for curls and bouncy style, attach the diffuser on the hair dryer. Hold the hairdryer vertically and place the hair in a circular motion in between pins and move towards scalp slowly.
To add volume at the roots, insert the pins into your hair by making rotating movements. It helps to dry your hair roots and scalp without hot spot.

3 Adjust the airflow switch (3) and temperature switch (2) to suitable positions.
4 Switch on MoistureProtect (5) for more protection. The moisture protect is on when using for the first time.
↳ The purple LED light on the product indicates the moisture protect sensor is on.

Switch	Settings	Function
MoistureProtect		Protect the hair from overheating and preserve the natural hydration of your hair
Temperature	Hot	Dry shower-wet hair quickly
	Thermoprotect	Dry your hair at a constant caring temperature
	●	Gently dry the hair
Airflow	II	Strong airflow and fast drying
	I	Gentle airflow and styling
	O	Switch off

5 Press the cool shot button ❄ (1) for cool airflow to fix your style.

After use:
1 Switch off the appliance and unplug it.
2 Place it on a heat-resistant surface until it cools down.
3 To disconnect the nozzle or volume diffuser, pull it off the hairdryer.
4 Press the latch to detach the air inlet grille (8) to remove hair and dust.
5 Clean the appliance by a damp cloth.
6 Keep it in a safe and dry place, free of dust. You can also hang it with the hanging loop (4).

5 Guarantee and service

If you need information e.g. about replacement of an attachment or if you have a problem, please visit the Philips website at www.philips.com/support or contact the Philips Customer Care Centre in your country. The phone number is in the worldwide guarantee leaflet. If there is no Consumer Care Centre in your country, go to your local Philips dealer.

Български

Поздравяваме ви за покупката и добре дошли във Philips! За да се възползвате изцяло от предлаганата от Philips поддръжка, регистрирайте продукта си на www.philips.com/welcome.

1 Важно

Преди да използвате уреда, прочетете внимателно това ръководство за потребителя и го запазете за справка в бъдеще.

- ПРЕДУПРЕЖДЕНИЕ: Не използвайте този уред близо до вода.
- Ако уредът се използва в банята, след употреба го изключвайте от контакта. Близостта до вода води до риск дори когато уредът не работи.
- ПРЕДУПРЕЖДЕНИЕ: Не използвайте уреда близо до вани, душове, мивки или други съдове с вода.
- След употреба винаги изключвайте уреда от контакта.
- При прегряване уредът се изключва автоматично. Изключете уреда и го оставете да изстива няколко минути. Преди да включите отново уреда, проверете дали решетките не са задръстени с пух, косми и др.
- С оглед предотвратяване на опасност при повреда в захранващите кабели те трябва да бъде сменени от Philips, оторизиран от Philips сервиз или квалифициран техник.
- Този уред може да се използва от деца на възраст над 8 години и от лица с намалени физически възприятия, умствени недостатъци или без опит и познания, ако са инструктирани за безопасна употреба с уреда или са под наблюдение с цел гарантиране на безопасна употреба и ако са им разяснени евентуалните опасности. Не позволявайте на деца да си играят с уреда. Не позволявайте на деца да извършват почистване или поддръжка на уреда без надзор.
- За допълнителна защита ви съветваме да инсталирате в електрозахранващата мрежа на банята диференциалнотокова защита (RCD). Тази RCD трябва да е с обявен работен ток на утечка не повече от 30 mA. Обърнете се за съвет към квалифициран електротехник.
- За избягване на токов удар не пъхайте метални предмети през решетките за въздух.
- Никога не блокирайте притока на въздух през решетката.
- Преди да включите уреда в контакта, проверете дали посоченото върху уреда напрежение отговаря на това на местната електрическа мрежа.
- Не използвайте уреда за цели, различни от указаното в това ръководство.
- Не използвайте уреда на изкуствена коса.
- Никога не оставяйте уреда без надзор, когато е включен в електрическата мрежа.
- Никога не използвайте аксесоари или части от други производители или такива, които не са конкретно препоръчвани от Philips. При използване на такива аксесоари или части вашата гаранция става невалидна.
- Не навивайте захранващите кабели около уреда.
- Изчакайте уреда да изстине, преди да го приберете.
- Не дърпайте захранващия кабел след използване. Винаги изключвайте уреда от контакта, като държите щепсела.
- Не използвайте уреда с мокри ръце.
- За проверка или ремонт носете уреда само в упълномощен от Philips сервиз. Ремонт, извършен от неквалифицирани лица, може да създаде изключително опасни ситуации за потребителя.

Електромагнитни полета (EMF)

Този уред на Philips е в съответствие с нормативната уредба и всички действащи стандарти, свързани с излагането на електромагнитни полета.

Рециклиране

– Този символ означава, че продуктът не може да се изхвърля заедно с обикновени битови отпадъци (2012/19/ЕС).
– Следвайте правилата на държавата си относно разделното събиране на електрическите и електронните продукти. Правилното изхвърляне помага за предотвратяването на потенциални негативни последици за околната среда и човешкото здраве.

2 Въведение

Сешоарът MoistureProtect притежава иновативна нова сензорна технология, наречена сензор MoistureProtect. Тази технология е създадена специално, за да запазва естествената хидратация на косата ви. Инфрачервеният сензор измерва температурата на косата ви, докато я изсушава, диагностицира косата ви и адаптира температурата, за да запази естествената ѝ хидратация. Това осигурява подобрена защита на косата и скалпа ви от прегряване и така запазва косата ви по-здрава и по-блестяща. Ние вече сме включили датчика, за да можете да се радвате на максимална защита от самото начало.
Когато уредът е включен, йоните се отделят автоматично и постоянно, като намаляват хвърченето на косата и придават повече блясък.

3 Общ преглед

1 Бутон за хладна струя
2 Настройки на температурата
3 Настройки на въздушен поток
4 Окачалка
5 Бутон MoistureProtect
6 Накрайник
7 Дифузор
8 Решетка за приток на въздух

4 Сушене на косата

1 Включете щепсела в контакта.
2 Прикрепете накрайника (6) или дифузора за обем (7) според стила ви.
- За прецизно изсушаване поставете накрайника на сешоара. Накрайникът ви позволява да насочвате въздушната струя директно към четката или гребена, с които оформяте косата си.
- За да постигнете по-добър обем за къдрици и игриви прически, поставете дифузера на сешоара. Дръжте сешоара вертикално, поставете косата с въртеливи движения между зъбите и се насочете бавно към скалпа.
За да добавите обем при корените на косата, вмъкнете зъбите в косата с въртеливи движения. Тя ви помага да сушите корените на косата и скалпа си без горещи места.

3 Настройте превключвателя за въздушен поток (3) и превключвателя за температура (2) на подходящи позиции.
4 Включете MoistureProtect (5) за по-голяма защита. MoistureProtect е включена, когато се използва за първи път.
↳ Лилавата светодиодна светлина на продукта показва, че сензорът MoistureProtect е включен.

Превключвател	Настройки	Функция
MoistureProtect		Защитете косата от прегряване и запазете естествената й хидратация
Температура	Горещо	Бързо сушене на току-що измита и влажна коса
	Термозащита	Изсушете косата си при постоянна щадяща температура
	●	Нежно изсушете косата
Въздушен поток	II	Силен въздушен поток и бързо сушене
	I	Нежен въздушен поток и оформяне
	O	Изключване

5 Натиснете бутона за хладна струя ❄ (1) за хладна въздушна струя, която да фиксира прическата ви.

След употреба:
1 Изключете уреда и извадете щепсела от контакта.
2 Оставете уреда върху топлоустойчива повърхност, докато се охлади.
3 За да изключите накрайника или дифузора за обем, издърпайте го от сешоара.
4 Натиснете заключалката, за да отделите решетката за приток на въздух (8), за да отстраните наслагвания от коса и прах.
5 Почистете уреда с влажна кърпа.
6 Приберете уреда на безопасно и сухо място без прах. Също така можете да го закачите с окачалката (4).

5 Гаранция и сервиз

Ако се нуждаете от информация, като например за замяна на приставка, или имате проблем, посетете уебсайта на Philips на адрес www.philips.com/support или се свържете с Центъра за обслужване на клиенти на Philips във вашата държава. Телефонният номер е посочен в международната гаранционна карта. Ако във вашата страна няма център за обслужване на потребители, обърнете се към местния търговец на уреди на Philips.

Čeština

Gratulujeme k nákupu a vítáme vás mezi uživateli výrobků společnosti Philips! Chcete-li plně využívat výhod, které nabízí podpora společnosti Philips, zaregistrujte svůj výrobek na adrese www.philips.com/welcome.

1 Důležité

Před použitím tohoto přístroje si pečlivě přečtěte tuto uživatelskou příručku a uschovejte ji pro budoucí použití.

- VAROVÁNÍ: Zařízení nepoužívejte poblíž vody.
- Pokud je přístroj používán v koupelně, odpojte po použití jeho síťovou zástrčku ze zásuvky, neboť blízkost vody představuje riziko i v případě, že je přístroj vypnutý.
- VAROVÁNÍ: Nepoužívejte přístroj v blízkosti van, sprch, umyvadel nebo jiných nádob s vodou.
- Po použití přístroj vždy odpojte ze sítě.
- Pokud se přístroj přehřeje, automaticky se vypne. Odpojte přístroj a nechte ho několik minut vychladnout. Než přístroj znovu zapnete, přesvědčte se, že mřížky vstupu a výstupu vzduchu nejsou blokovány například prachem, vlasy apod.
- Pokud by byl poškozen napájecí kabel, musí jeho výměnu provést společnost Philips, autorizovaný servis společnosti Philips nebo obdobně kvalifikovaní pracovníci, aby se předešlo možnému nebezpečí.
- Děti od 8 let věku a osoby s omezenými fyzickými, smyslovými nebo duševními schopnostmi nebo nedostatkem zkušeností a znalostí mohou tento přístroj používat v případě, že jsou pod dohledem nebo byly poučeny o bezpečném používání přístroje a chápou rizika, která mohou hrozit. Děti si s přístrojem nesmí hrát. Čištění a uživatelskou údržbu nesmí provádět děti bez dozoru.
- Jako dodatečnou ochranu doporučujeme instalovat do elektrického obvodu koupelny proudový chránič. Jmenovitý zbytkový provozní proud tohoto proudového chrániče nesmí být vyšší než 30 mA. Více informací vám poskytne elektrikář.
- Nevkládejte kovové předměty do mřížek pro vstup a výstup vzduchu. Předejdete tak úrazu elektrickým proudem.
- Mřížky pro vstup vzduchu udržujte trvale volné.
- Před zapojením přístroje se ujistěte, zda napětí uvedené na přístroji odpovídá místnímu napětí.
- Nepoužívejte přístroj pro jiné účely než uvedené v této příručce.
- Přístroj nepoužívejte na umělé vlasy.
- Je-li přístroj připojen k napájení, nikdy jej neponechávejte bez dozoru.
- Nikdy nepoužívejte příslušenství nebo díly od jiných výrobců nebo takové, které nebyly doporučeny společností Philips. Použijete-li takové příslušenství nebo díly, pozbývá záruka platnosti.
- Nenavíjejte napájecí kabel okolo přístroje.
- Před uložením přístroje počkejte, až zcela vychladne.
- Po použití netahejte za napájecí kabel. Přístroj odpojte vždy vytažením zástrčky.
- Nepoužívejte přístroj, pokud máte mokré ruce.
- Kontrolu nebo opravu přístroje svěřte vždy servisu společnosti Philips. Opravy provedené nekvalifikovanými osobami mohou být pro uživatele mimořádně nebezpečné.

Elektromagnetická pole (EMP)

Tento přístroj Philips odpovídá všem platným normám a předpisům týkajícím se elektromagnetických polí.

Recyklace

– Tento symbol znamená, že výrobek nelze likvidovat s běžným komunálním odpadem (2012/19/EU).
– Řiďte se pravidly vaší země pro sběr elektrických a elektronických výrobků. Správnou likvidací pomůžete předejít negativním dopadům na životní prostředí a lidské zdraví.

2 Úvod

Vysoušeč vlasů MoistureProtect je vybaven inovativní novou snímací technologií – snímačem MoistureProtect. Tato technologie byla navržena tak, aby chránila přirozenou hydrataci vašich vlasů. Infračervený snímač sleduje při vysoušení teplotu vašich vlasů, vyhodnocuje jejich stav a přizpůsobuje teplotu tak, aby byla zachována jejich přirozená hydratace. Díky tomu jsou vaše vlasy a pokožka lépe chráněny před přehřátím a vlasy jsou proto zdravější a lesklejší. Senzor už je zapnutý, takže si můžete hned od začátku používání přístroje užívat maximální ochranu vlasů.
Když je přístroj zapnutý, neustále generuje ionty, které usnadňují rozčesávání a dodávají vlasům lesk.

3 Přehled

1 Tlačítko Cool shot
2 Nastavení teploty
3 Nastavení proudu vzduchu
4 Závěsná smyčka
5 Tlačítko technologie MoistureProtect
6 Hubice
7 Difuzér
8 Mřížka pro vstup vzduchu

4 Vysoušení vlasů

1 Zapojte zástrčku do zásuvky.
2 Pro potřeby stylingu připevněte hubici (6) nebo objemový difuzér (7).
- Chcete-li dosáhnout dokonalého vysušení, připevněte na fén hubici. Koncovka umožňuje nasměrovat proud vzduchu přímo na kartáč nebo hřeben, kterým účes upravujete.
- Pro zvětšení objemu kadeří a vzdušné vlny připevněte na fén difuzér. Difuzér držte svisle, vlasy omotejte mezi hroty a pomalu posouvejte směrem k pokožce hlavy.
Chcete-li zvětšit objem vlasů u kořínků, vsuňte kolíky do vlasů a provádějte krouživé pohyby. Pomáhá vysoušet kořínky vlasů a pokožku hlavy bez rizika popálení.

3 Nastavte přepínač proudu vzduchu (3) a přepínač teploty (2) do vhodných poloh.
4 Pro větší ochranu zapněte technologii MoistureProtect (5). Při prvním použití je funkce MoistureProtect zapnutá.
↳ Fialová kontrolka LED na výrobku udává, že je snímač funkce MoistureProtect zapnutý.

Přepínač	Natavení	Funkce
MoistureProtect		Chraňte své vlasy před přehřátím a zachovejte jejich přirozenou hydrataci
Teplota	Horká	Rychlé vysoušení vlasů vlhkých ze sprchy
	Thermoprotect	Vysoušení vlasů při stálé šetrné teplotě
	●	Jemné vysoušení vlasů
Proud vzduchu	II	Silný proud vzduchu a rychlé vysoušení
	I	Jemný proud vzduchu a styling
	O	Vypnutí

5 Stiskněte tlačítko Cool Shot ❄ (1) dosáhnete chladného proudu vzduchu pro fixaci účesu.

Po použití:
1 Vypněte přístroj a odpojte jej ze sítě.
2 Položte jej na žáruvzdorný povrch, dokud nevychladne.
3 Hubici nebo objemový difuzér odpojíte vysunutím z vysoušeče vlasů.
4 Stisknutím západky odpojte mřížku pro vstup vzduchu (8), abyste mohli odstranit vlasy a prach.
5 Přístroj čistěte vlhkým hadříkem.
6 Skladujte jej na bezpečném, suchém a bezprašném místě. Přístroj lze také zavěsit za smyčku (4).

5 Záruka a servis

Pokud byste měli jakýkoli problém (např. s výměnou nástavce) nebo pokud potřebujete více informací, navštivte webovou stránku společnosti Philips www.philips.com/support nebo se obraťte na středisko péče o zákazníky společnosti Philips ve své zemi. Telefonní číslo je uvedeno v letáčku s celosvětovou zárukou. Pokud se ve vaší zemi středisko péče o zákazníky společnosti Philips nenachází, obraťte se na místního prodejce výrobků Philips.

Eesti

Õnnitleme ostu puhul ja tervitame Philipsi poolt! Philipsi pakutava tootetoe eeliste täielikuks kasutamiseks registreerige oma toode veebilehel www.philips.com/welcome.

1 Tähtis

Enne seadme kasutamist lugege seda kasutusjuhendit hoolikalt ja hoidke see edaspidiseks alles.

- HOIATUS! Ärge kasutage seadet vee läheduses.
- Pärast seadme kasutamist vannitoas võtke pistik kohe pistikupesast välja, kuna vee lähedus kujutab endast ohtu ka väljalülitatud seadme korral.
- HOIATUS! Ärge kasutage seda seadet vannide, dušside, basseinide või teiste vett sisaldavate anumate läheduses.
- Võtke seade alati pärast kasutamist vooluvõrgust välja.
- Ülekuumenemisel lülitub seade automaatselt välja. Lülitage seade vooluvõrgust välja ja laske mõned minutid jahtuda. Enne kui lülitate seadme uuesti sisse, kontrollige, ega õhuavad pole ebemete, juuste vms ummistunud.
- Kui toitejuhe on rikutud, siis ohtlike olukordade vältimiseks tuleb lasta toitejuhe vahetada Philipsi hoolduskeskuses, Philipsi volitatud hoolduskeskuses või kvalifitseeritud isikul.
- Seda seadet võivad kasutada lapsed alates 8. eluaastast ning füüsiliste puuete ja vaimuhäiretega isikud või isikud, kellel puuduvad kogemused ja teadmised, kui neid valvatakse või neile on antud juhendid seadme ohutu kasutamise kohta ja nad mõistavad sellega seotud ohte. Lapsed ei tohi seadmega mängida. Lapsed ei tohi seadet ilma järelevalveta puhastada ega hooldada.
- Täiendavaks kaitseks soovitame vannitoa elektrisüsteemi paigaldada rikkevoolukaitsme (RCD). Rikkevoolukaitsme (RCD) rakendusvool ei tohi ületada 30 mA. Küsige elektrikult nõu.
- Elektrilöögi ärahoidmiseks ärge sisestage õhuava vahelt seadmesse metallesemeid.
- Ärge kunagi katke õhuavasid kinni.
- Enne seadme sisselülitamist kontrollige, kas seadmele märgitud pinge vastab kohaliku elektrivõrgu pingele.
- Ärge kasutage seadet muuks, kui selles kasutusjuhendis kirjeldatud otstarbeks.
- Ärge rakendage seadet kunstjuustel.
- Ärge jätke kunagi elektrivõrku ühendatud seadet järelevalveta.
- Ärge kunagi kasutage teiste tootjate poolt tehtud tarvikuid või osi, mida Philips ei ole eriliselt soovitanud. Selliste tarvikute või osade kasutamisel kaotab garantii kehtivuse.
- Ärge kerige toitejuhet ümber seadme.
- Enne hoiukohta panekut laske seadmel täielikult maha jahtuda.
- Ärge sikutage toitejuhet pärast kasutamist. Alati eemaldage seade vooluvõrgust pistikust kinni hoides.
- Ärge kasutage seadet märgade kätega.
- Viige seade tõrke otsimiseks või parandamiseks alati Philipsi volitatud teeninduskeskusesse. Kui seadet parandab kvalifitseerimata isik, võib see seada kasutaja väga ohtlikku olukorda.

Elektromagnetväljad (EMF)

See Philipsi seade vastab kõikidele kokkupuudet elektromagnetiliste väljadega käsitlevatele kohaldatavatele standarditele ja õigusnormidele.

Ringlussevõtt

- See sümbol tähendab, et toodet ei tohi visata tavaliste kodumajapidamisjäätmete hulka (2012/19/EL).
- Järgige elektriliste ja elektrooniliste toodete lahuskogumise kohalikke eeskirju. Õigel viisil kasutusest kõrvaldamine aitab ära hoida võimalikke kahjulikke tagajärgi keskkonnale ja inimese tervisele.

2 Sissejuhatus

MoistureProtect föönis kasutatakse uuenduslikku uut anduritehnoloogiat nimega MoistureProtect andur. Uus anduritehnoloogia on loodud spetsiaalselt juuste loomuliku niiskuse säilitamiseks. Infrapunaandur mõõdab kuivatamise ajal juuste temperatuuri ja seisundit ning kohandab seejärel fööni temperatuuri juuste loomuliku niiskuse säilitamiseks. Nii on teie juuksed ja peanahk veelgi paremini kaitstud ülekuumenemise eest ja need püsivad tervemad ja säravamad. Me oleme sensori juba sisse lülitanud, nii et saate nautida maksimaalset kaitset juba algusest peale.
Kui seade on sisse lülitatud, väljuvad automaatselt ja pidevalt ioonid täiendava läike andmiseks ning juuste käharuse vähendamiseks.

3 Ülevaade

1 Jaheda õhujoa nupp
2 Temperatuuriseaded
3 Õhuvoo seaded
4 Riputusaas
5 MoistureProtecti nupp
6 Otsak
7 Hajuti
8 Õhu sisselaskeava

4 Juuste kuivatamine

1 Sisestage pistik elektrivõrgu seinakontakti.
2 Ühendage vastavalt oma soovile kas otsak (6) või kohevusotsakuga hajuti (7).
- Täpiskuivatamiseks kinnitage otsak fööni külge. Otsak võimaldab suunata õhuvoo otse harjale või kammile, millega juukseid koolutatakse.
- Lokkidele või vetruvatele lokkidele kohevuse andmiseks kinnitage difuuser fööni külge. Hoidke fööni vertikaalselt, paigutage juukseid ringikujuliste liigutustega piide vahele ja liigutage fööni aeglaselt peanaha suunas.
Juuste juurte lähedal kohevaks muutmiseks asetage otsaku piid juustesse, tehes samal ajal ringlevaid liigutusi. See aitab kuivatada juukseid juurtest otsteni peanahka põletamata.

3 Viige õhuvoo lüliti (3) ja temperatuuri lüliti (2) sobivasse asendisse.
4 Lisakaitse saamiseks lülitage sisse MoistureProtect (5). Esmakordsel kasutamisel on MoistureProtect andur sisse lülitatud.
↳ Lilla LED-tuli tootel näitab, et MoistureProtect andur on sisse lülitatud.

Lüliti	Seadistused	Funktsioon
MoistureProtect		Kaitske oma juukseid ülekuumenemise eest ja säilitage nende loomulik niiskus
Temperatuur	Kuum	Kuivatage märgi juukseid kiiresti
	Termokaitse	Kuivatage juukseid ühtlasel temperatuuril.
	●	Kuivatage juukseid õrnalt
Õhuvoog	II	Tugev õhuvoog ja kiire kuivatamine
	I	Õrn õhuvoog soengu kujundamiseks
	O	Väljalülitamine

5 Vajutage jaheda õhuvoo nuppu ❄ (1) juuste jaheda õhuvoo abil soengusse seadmiseks.

Pärast kasutamist:
1 Lülitage seade välja ja eemaldage toitejuhe seinakontaktist.
2 Asetage see kuumusekindlale pinnale jahtuma.
3 Kohevusotsakuga hajuti eemaldamiseks tõmmake see fööni küljest ära.
4 Vajutage hooba, et võtta ära õhu sisselaskeava võre (8) ja eemaldada juuksekarvad ja tolm.
5 Puhastage seadet niiske lapiga.
6 Hoiustage see ohutus ja kuivas tolmuvabas kohas. Võite selle ka riputusaasa (4) abil üles riputada.

5 Garantii ja hooldus

Kui vajate teavet näiteks mõne tarviku vahetamise kohta või kui teil on probleeme, külastage Philipsi veebisaiti aadressil www.philips.com/support või pöörduge oma riigi Philipsi klienditeeninduskeskusesse. Telefoninumbri leiate ülemaailmselt garantiilehelt. Kui teie riigis ei ole klienditeeninduskeskust, pöörduge Philipsi toodete kohaliku müügiesindaja poole.

Hrvatski

Čestitamo vam na kupnji i dobro došli u Philips! Kako biste potpuno iskoristili podršku koju nudi Philips, registrirajte vaš proizvod nawww.philips.com/welcome.

1 Važno

Prije uporabe aparata pažljivo pročitajte ovaj korisnički priručnik i spremite ga za buduće potrebe.

- UPOZORENJE: Ovaj aparat nemojte upotrebljavati u blizini vode.
- Kada aparat upotrebljavate u kupaonici, iskopčajte ga nakon uporabe jer blizina vode predstavlja opasnost, čak i kada je aparat isključen.
- UPOZORENJE: Aparat nemojte upotrebljavati blizu kada, tuševa, umivaonika ili posuda s vodom.
- Nakon uporabe aparat iskopčajte.
- Ako se aparat pregrije, automatski će se isključiti. Isključite aparat te ga nekoliko minuta ostavite da se ohladi. Prije no što ponovo uključite aparat provjerite rešetke kako biste se uvjerili da nisu blokirane nakupinama prašine, kose itd.
- Ako se kabel za napajanje ošteti, mora ga zamijeniti tvrtka Philips, ovlašteni Philips servisni centar ili neka druga kvalificirana osoba kako bi se izbjegle potencijalno opasne situacije.
- Ovaj aparat mogu upotrebljavati djeca iznad 8 godina starosti i osobe sa smanjenim fizičkim ili mentalnim sposobnostima te osobe koje nemaju dovoljno iskustva i znanja, pod uvjetom da su pod nadzorom ili da su primili upute u vezi rukovanja aparatom na siguran način te razumiju moguće opasnosti. Djeca se ne smiju igrati aparatom. Ako nisu pod nadzorom, djeca ne smiju čistiti aparat niti ga održavati.
- Kao dodatnu zaštitu savjetujemo montiranje zaštitne strujne sklopke (RCD) u strujni krug koji opskrbljuje kupaonicu. Ta sklopka mora imati preostalu radnu električnu energiju koja ne prelazi 30 mA. Savjet zatražite od montažera.
- Nemojte umetati metalne predmete u rešetke za propuštanje zraka kako biste izbjegli opasnost od strujnog udara.
- Nikada ne blokirajte rešetke za propuštanje zraka.
- Prije no što priključite aparat provjerite odgovara li mrežni napon naveden na aparatu naponu lokalne električne mreže.
- Aparat upotrebljavajte isključivo za radnje opisane u ovim uputama.
- Nemojte upotrebljavati aparat na umjetnoj kosi.
- Dok je aparat priključen na napajanje, nikada ga nemojte ostavljati bez nadzora.
- Nikada nemojte upotrebljavati dodatke ili dijelove drugih proizvođača ili proizvođača koje tvrtka Philips nije izričito preporučila. Ako upotrebljavate takve dodatke ili dijelove, vaše jamstvo prestaje vrijediti.
- Kabel za napajanje nemojte omotavati oko aparata.
- Prije pohrane pričekajte da se aparat ohladi.
- Nakon upotrebe nemojte potezati kabel za napajanje. Aparat obavezno iskopčajte držeći utikač.
- S aparatom nemojte raditi ako su vam ruke mokre.
- Aparat uvijek dostavite u ovlašteni Philips servisni centar na ispitivanje ili popravak. Popravak od strane nestručnih osoba može rezultirati izuzetno opasnom situacijom za korisnika.

Elektromagnetska polja (EMF)

Ovaj aparat tvrtke Philips sukladan je svim primjenjivim standardima i propisima koji se tiču izloženosti elektromagnetskim poljima.

Recikliranje

- Ovaj simbol naznačuje da se proizvod ne smije odlagati s uobičajenim otpadom iz kućanstva (2012/19/EU).
- Poštujte propise svoje države o zasebnom prikupljanju električnih i elektroničkih proizvoda. Ispravno odlaganje pridonosi sprječavanju negativnih posljedica po okoliš i ljudsko zdravlje.

2 Uvod

Sušilo za kosu MoistureProtect ima inovativnu novu tehnologiju senzora koja se zove MoistureProtect senzor. Ova tehnologija posebno je osmišljena za zadržavanje prirodne vlage kose. Infracrveni senzor mjeri temperaturu kose tijekom sušenja i određuje njezino stanje te prilagođava temperaturu kako bi se zadržala prirodna vlaga kose. Time se osigurava napredna zaštita kose i vlasišta od pregrijavanja pa kosa postaje zdravija i sjajnija. Senzor smo već uključili tako da možete uživati u maksimalnoj zaštiti od samog početka.
Dok je aparat uključen, ioni se automatski i kontinuirano raspršuju, smanjujući statički elektricitet i pružajući dodatni sjaj.

3 Pregled

1 Gumb za hladan zrak
2 Postavke temperature
3 Postavke protoka zraka
4 Trakica za vješanje
5 Gumb MoistureProtect
6 Mlaznica
7 Nastavak za volumen
8 Rešetka za propuštanje zraka

4 Sušenje kose

1 Umetnite utikač u utičnicu.
2 Postavite usmjerivač (6) ili nastavak za volumen (7), ovisno o potrebama oblikovanja.
- Za precizno sušenje pričvrstite usmjerivač na sušilo za kosu. Usmjerivač vam omogućava usmjeravanje zraka izravno na četku ili češalj kojim oblikujete kosu.
- Ako želite bujnije uvojke i bogatu frizuru, pričvrstite nastavak za volumen na sušilo za kosu. Sušilo držite okomito, a kosu kružnim pokretima stavite između vrhova nastavka te ga polako približavajte vlasištu.
Za bujnost pri korijenu kose umetnite vrhove nastavka u kosu i pravite kružne pokrete. Tako ćete lakše osušiti korijen kose i tjeme bez vrućih točaka.

3 Pomaknite prekidač za protok zraka (3) i prekidač za temperaturu (2) u odgovarajuće položaje.
4 Uključite MoistureProtect (5) za dodatnu zaštitu. Prilikom prve uporabe MoistureProtect je uključen prema zadanoj postavci.
↳ Ljubičasti LED indikator na proizvodu naznačuje da je senzor za zadržavanje vlage uključen.

Prekidač	Postavke	Funkcija
MoistureProtect		Zaštitite kosu od pregrijavanja i zadržite njezinu prirodnu vlagu
Temperatura	Vruće	Brzo sušenje netom oprane kose
	Thermoprotect	Sušite kosu pri konstantnoj niskoj temperaturi
	●	Nježno sušite kosu
Protok zraka	II	Jako strujanje zraka i brzo sušenje
	I	Blago strujanje zraka i oblikovanje
	O	Isključivanje

5 Pritisnite gumb za hladan zrak ❄ (1) za hladan protok zraka za učvršćivanje frizure.

Nakon uporabe:
1 Isključite aparat i iskopčajte ga.
2 Stavite ga na površinu otpornu na toplinu dok se ne ohladi.
3 Kako biste odvojili usmjerivač ili nastavak za volumen, povucite ga sa sušila.
4 Pritisnite jezičac kako biste odvojili rešetku za propuštanje zraka (8) te uklonili nakupljenu kosu i prašinu.
5 Čistite aparat vlažnom krpom.
6 Čuvajte aparat na sigurnom i suhom mjestu gdje nema prašine. Možete ga i objesiti koristeći trakicu za vješanje (4).

5 Jamstvo i servis

Ako trebate informacije, npr. o zamjeni nekog od nastavaka ili ako imate problem, posjetite web-stranicu tvrtke Philips www.philips.com/support ili se obratite centru za korisničku podršku u svojoj državi. Broj telefona nalazi se u međunarodnom jamstvenom listu. Ako u vašoj državi ne postoji centar za korisničku podršku, obratite se lokalnom prodavaču proizvoda tvrtke Philips.

Magyar

Köszönjük, hogy Philips terméket vásárolt, és üdvözöljük a Philips világában! A Philips által biztosított teljes körű támogatáshoz regisztrálja termékét a www.philips.com/welcome oldalon.

1 Fontos tudnivalók

A készülék első használata előtt figyelmesen olvassa el a felhasználói kézikönyvet, és őrizze meg későbbi használatra.

- FIGYELMEZTETÉS: Óvja a készüléket a víztől.
- Ha fürdőszobában használja a készüléket, használat után húzza ki a csatlakozódugót a fali aljzatból, mivel a víz még kikapcsolt készülék esetén is veszélyforrást jelent.
- FIGYELMEZTETÉS: Ne használja a készüléket fürdőkád, zuhanyzó, mosdókagyló, vagy egyéb folyadékkal teli edény közelében.
- Használat után mindig húzza ki dugót az aljzatból.
- Túlhevülés esetén a készülék automatikusan kikapcsol. Húzza ki a készülék csatlakozódugóját a fali aljzatból, és néhány percig hagyja hűlni. Mielőtt újra bekapcsolná a készüléket, ellenőrizze a szellőzőrácsot, hogy haj, szösz stb. nem akadályozza-e a levegő áramlását.
- Ha a hálózati kábel megsérült, a kockázatok elkerülése érdekében Philips szakszervizben vagy hivatalos szakszervizben ki kell cserélni.
- A készüléket 8 éven felüli gyermekek, illetve csökkent fizikai, érzékelési vagy szellemi képességekkel rendelkező, vagy a készülék működtetésében járatlan személyek is használhatják, amennyiben ezt felügyelet mellett teszik, illetve ismerik a készülék biztonságos működtetésének módját és az azzal járó veszélyeket. Ne engedje, hogy gyermekek játsszanak a készülékkel. Gyermekek felügyelet nélkül nem tisztíthatják a készüléket és nem végezhetnek felhasználói karbantartást rajta.
- A még nagyobb védelem érdekében ajánlott egy hibaáram-védőkapcsoló (RCD) beépítése a fürdőszobát ellátó áramkörbe. Ez a kapcsoló max. 30 mA névleges hibaáramot nem lépheti túl. További tanácsot szakembertől kaphat.
- Az áramütés veszélyének elkerülése érdekében ne helyezzen fémtárgyat a levegőrácsokba.
- Soha ne fedje le a levegő bemeneti rácsot.
- Mielőtt csatlakoztatná a készüléket, ellenőrizze, hogy az azon feltüntetett feszültség megegyezik-e a helyi hálózati feszültséggel.
- Csak a kézikönyvben meghatározott rendeltetés szerint használja a készüléket.
- Ne használja a készüléket műhajhoz vagy parókához.
- Ha a készülék csatlakoztatva van a feszültséghez, soha ne hagyja azt felügyelet nélkül.
- Ne használjon más gyártótól származó, vagy a Philips által jóvá nem hagyott tartozékot vagy alkatrészt. Ellenkező esetben a garancia érvényét veszti.
- Ne tekerje a hálózati kábelt a készülék köré.
- Mielőtt eltenné, várja meg, amíg a készülék lehűl.
- A használatot követően ne húzza meg a hálózati kábelt. A hálózati kábel fali aljzatból történő kihúzásakor mindig tartsa szorosan a csatlakozódugót.
- Ne működtesse a készüléket nedves kézzel.
- A készüléket kizárólag Philips hivatalos szakszervizbe vigye vizsgálatra, illetve javításra. A szakszerűtlen javítás a felhasználó számára különösen veszélyes lehet.

Elektromágneses mezők (EMF)

Ez a Philips készülék az elektromágneses mezőkre érvényes összes vonatkozó szabványnak és előírásnak megfelel.

Újrahasznosítás

- Ez a szimbólum azt jelenti, hogy a termék nem kezelhető normál háztartási hulladékként (2012/19/EU).
- Kövesse az országában érvényes, az elektromos és elektronikus készülékek hulladékkezelésére vonatkozó jogszabályokat. A megfelelő hulladékkezelés segítséget nyújt a környezettel és az emberi egészséggel kapcsolatos negatív következmények megelőzésében.

2 Bevezetés

A MoistureProtect hajszárító innovatív érzékelőtechnológiával ellátott, Moisture Protect nedvességmegtartó érzékelővel rendelkezik. Ezt a technológiát speciálisan haja természetes hidratáltságának megőrzése érdekében fejlesztettük ki. Az infravörös érzékelő méri hajának hőmérsékletét szárítás közben, felméri a haj állapotát, és a természetes hidratáltság érdekében beállítja a megfelelő hőmérsékletet. Ez speciális védelmet biztosít hajának és fejbőrének a túlmelegedés ellen, egészségesebb és csillogóbb eredményt nyújtva. Az érzékelő már be van kapcsolva, így haja a kezdetektől maximális védelmet élvez.
Ha a készülék be van kapcsolva, automatikusan ionokat bocsát ki, amelyek simaságot és extra ragyogást kölcsönöznek hajának.

3 Áttekintés

1 Hideglevegő fokozat gomb
2 Hőfokbeállítások
3 Légáram-beállítások
4 Akasztógyűrű
5 MoistureProtect gomb
6 Fúvócső
7 Diffúzor
8 Levegő bemeneti rács

4 Hajszárítás

1 Csatlakoztassa a dugaszt a tápcsatlakozó aljzatba.
2 Formázási igényeinek megfelelően használja a fúvócsövet (6) vagy a dúsító diffúzort (7).
- A precíz hajszárítás érdekében csatlakoztassa a fúvócsövet a hajszárítóra. A fúvócsővel a légáramot közvetlenül a kefére vagy fésűre irányíthatja, amellyel haját formázza.
- A diffúzor csatlakoztatása a hajszárítóra megnöveli a haj mennyiségét, lenyűgözően hullámossá téve azt. Tartsa függőlegesen a hajszárítót, és körkörös mozdulatokkal helyezze a sörték közé a hajat, majd lassan mozgassa a fejbőr felé.
Körkörös mozdulatokkal helyezze a sörtéket a hajba, hogy az a hajgyökereknél is dús legyen. Forró részek kialakulása nélkül segíti a hajgyökerek és a fejbőr szárítását.

3 Állítsa a légáramkapcsolót (3) és a hőmérséklet-kapcsolót (2) a megfelelő helyzetbe.
4 Kapcsolja be a MoistureProtect nedvességvédő funkciót (5) a fokozott védelem érdekében. A moisture protect funkció az első használat alkalmával bekapcsolt állapotban van.
↳ A termék lila LED fénye jelzi a moisture protect érzékelőjének bekapcsolását.

Kapcsoló	Beállítások	Funkció
MoistureProtect		Védelmet nyújt a haj számára a túlmelegedéstől és megőrzi hajának természetes hidratáltságát.
Hőmérséklet	Forró	A vizes haj szárítása pillanatok alatt
	Thermoprotect	Szárítsa haját állandó, kíméletes hőmérsékleten
	●	Gyengéd hajszárítás
Légáram	II	Erős légáram a gyors szárításhoz
	I	Enyhe légáram a formázáshoz
	O	Kikapcsolás

5 Nyomja meg a hideglevegő-fokozat gombot ❄ (1) a frizura rögzítéséhez szükséges hideg légáramhoz.

A használatot követően:
1 Kapcsolja ki a készüléket, és a csatlakozódugót húzza ki a fali aljzatból.
2 Helyezze a készüléket egy hőálló felületre, amíg az ki nem hűl.
3 A fúvócsövet vagy a dúsító diffúzort a hajszárítóról lehúzva távolíthatja el.
4 Press the latch to detach the air inlet grille (8) to remove hair and dust.
5 A készülék tisztítását nedves ruhával végezze.
6 A készüléket száraz és portól mentes helyen tárolja. A készülék az akasztóhurokra (4) függesztve is tárolható.

5 Jótállás és szerviz

Ha információra van szüksége, pl. egy tartozék cseréjével kapcsolatban, vagy valamilyen probléma merül fel a használat során, látogasson el a Philips honlapjára: www.philips.com/support, vagy forduljon az adott ország Philips vevőszolgálatához. A telefonszámot megtalálja a világszerte érvényes garancialevélen. Ha országában nem működik ilyen vevőszolgálat, forduljon a Philips helyi szaküzletéhez.

Қазақша

Шаш кептіргіш

Сатып алғаныңыз құтты болсын және Philips компаниясына қош келдіңіз! Philips ұсынатын қолдауды толық пайдалану үшін өніміңізді www.philips.com/welcome веб-сайтында тіркеңіз.

1 Маңызды ақпарат

Құралды қолданар алдында осы пайдаланушы нұсқаулығын мұқият оқып шығыңыз және болашақта анықтама құралы ретінде пайдалану үшін сақтап қойыңыз.

- ЕСКЕРТУ: Бұл құралды судың жанында қолданбаңыз.
- Жуынатын бөлмеде пайдаланып болғаннан кейін, құралды розеткадан ажыратыңыз. Себебі, құралдың өшірілген күйінде де суға жақын орналасуы қауіпті болып есептеледі.
- ЕСКЕРТУ: Құралды ванна, душ, бассейн немесе сумен толтырылған басқа заттардың жанында қолданбаңыз.
- Пайдаланып болғаннан кейін, құралды ток көзінен ажыратыңыз.
- Қатты қызып кетсе, құрал автоматты түрде өшеді. Құралды ток көзінен ажыратып, бірнеше минут бойы суытыңыз. Құралды қайтадан токқа қосар алдында, ауа торын тексеріп, оның мамықпен, шашпен немесе т.б. заттармен жабылып қалмағанын тексеріңіз.
- Қуат сымы зақымданған болса, қауіпті жағдай орын алмауы үшін, оны тек Philips компаниясында, Philips мақұлдаған қызмет орталығында немесе білікті мамандардың күшімен ауыстыру керек.
- Бұл құрылғыны 8 және одан жоғары жастағы балалар мен физикалық, сезу немесе ойлау қабілеттері шектеулі не болмаса тәжірибесі және білімі аз адамдар қадағалаумен немесе құрылғыны қауіпсіз пайдалануға қатысты нұсқаулар алған және байланысты қауіптерді түсінген жағдайда пайдалана алады. Балалар құралмен ойнамауы керек. Тазалау және пайдаланушының қызмет көрсету жұмысын балалар бақылаусыз орындамауы керек.
- Қосымша қауіпсіздік үшін ваннаның электр желісіне қауіпсіздік мақсатында өшірілу құралын орнату ұсынылады. Бұл құралдың мөлшерленген жұмыс тогы 30 мА мәнінен аспауы керек. Орнатушымен кеңесіңіз.
- Электр тогы соқпауы үшін, ауа кіріп-шығатын торларға темір заттарды салмаңыз.
- Еш уақытта ауа кіріп-шығатын торларды бөгемеңіз.
- Құралды қосар алдында, онда көрсетілген кернеу жергілікті кернеуге сәйкес келетінін тексеріңіз.
- Құрылғыны осы нұсқаулықта көрсетілмеген басқа мақсаттарға пайдаланбаңыз.
- Құралды жасанды шашқа пайдаланбаңыз.
- Розеткаға қосылып тұрғанда, құралды еш уақытта қадағалаусыз қалдырмаңыз.
- Басқа өндірушілер шығарған немесе Philips компаниясы нақты ұсынбаған қосалқы құралдар мен бөлшектерді пайдаланбаңыз. Ондай қосалқы құралдар мен бөлшектерді пайдалансаңыз, кепілдік өз күшін жояды.
- Қуат сымын құралға орамаңыз.
- Құрылғыны жинап қоярдың алдында, оның сәл суығанын күтіңіз.
- Қолданғаннан кейін қуат сымынан ұстап тартпаңыз. Құрылғыны ток көзінен әрдайым штепсельдік ашасынан ұстап ажыратыңыз.
- Ылғал қолмен құралды пайдаланбаңыз.
- Тексеру немесе жөндету үшін құралды тек қана Philips рұқсат еткен қызмет орталығына апарыңыз. Біліктілігі жоқ адамдардың жөндеуі пайдаланушыға өте қауіпті жағдай тудыруы мүмкін.

Электромагниттік өрістер (ЭМӨ)

Осы Philips құрылғысы электромагниттік өрістерге қатысты барлық қолданыстағы стандарттар мен ережелерге сәйкес келеді.

Өңдеу

- Бұл таңба осы өнімді қалыпты тұрмыстық қалдықпен тастауға болмайтынын білдіреді (2012/19/EU).
- Электр және электрондық өнімдердің қалдықтарын бөлек жинау жөніндегі еліңіздің ережелерін сақтаңыз. Қоқысқа дұрыс тастау қоршаған ортаға және адам денсаулығына тиетін зиянды әсерлердің алдын алуға көмектеседі.

2 Кіріспе

MoistureProtect шаш кептіргіші MoistureProtect қадағасы деп аталатын инновациялық сенсорлық технологиямен жабдықталған. Технология шашыңыздың табиғи ылғалын сақтап қалу үшін арнайы жасалған. Инфрақызыл қадаға кептіру кезінде шаш температурасын өлшейді және табиғи ылғалдылықты сақтау үшін температураны бейімдейді. Бұл - шашыңызды және басыңыздың терісін үздік қорғаумен қамтамасыз етеді, сондықтан шашыңызды сау әрі жарқыраған күйінде сақтайды. Сенсорды зауыттан қосып жібердік, сондықтан жоғары қорғау мүмкіндігін бірден қолданатын боласыз.
Құрал қуат көзіне қосылған кезде, бұйраланды азайтып, қосымша жылтыр бере отырып, иондар автоматты түрде және үздіксіз шығады.

3 Шолу

1 Салқын шығаратын түйме
2 Температура параметрлері
3 Ауа ағынының теңшелімдері
4 Ілмек
5 MoistureProtect түймесі
6 Саптама
7 Шашыратқыш
8 Ауа шығатын тесік тор

4 Шашты кептіру

1 Штепсельдік ұшты розеткаға қосыңыз.
2 Шашыңызды қажетінше бейімдеу үшін (6) саптамасын (7) көлем диффузорына жалғаңыз.
- Жақсылап кептіру үшін, саптаманы шаш кептіргішке тағыңыз. Шашты сәндеп жатқанда, саптама ауа ағынын тікелей тараққа бағыттау мүмкіндігін береді.
- Шашты серіппелі етіп, бұйралардың көлемін арттыру үшін диффузорды шаш кептіргішке орнатыңыз. Шаш кептіргішті тігінен қойып, шашты шығыңқы жерлердің арасына, шеңбер бойынша қойып, бас терісіне ақырындап жақындатыңыз.
Шаштың түптеріне көлем қосу үшін, түйреуішті шашқа кіргізіп, айналдыра қозғалыс жасаңыз. Бұл, шаш түбірі мен бас терісін ыстық нүктелерсіз кептіруге көмектеседі.

3 Ауа ағынының ауыстырып қосқышын (3) және температура ауыстырып қосқышын (2) қажетті күйлерге қойыңыз.
4 Үлкен қорғаныс үшін MoistureProtect (5) функциясын қосыңыз. MoistureProtect функциясы бірінші рет қолданылған кезде қосулы тұрады.
↳ Ашық күлгін түсті жарықдиодты индикатор MoistureProtect функциясының қосулы екенін білдіреді.

Ауыстырып қосқыш	Теңшелімдер	Функция
MoistureProtect		Шашты қызып кетуден қорғау және шаштың табиғи ылғалын сақтау
Температура	Ыстық	Ылғал шашты жылдам кептіру
	Thermoprotect	Шашыңызды тұрақты күтім температурасында кептіріңіз
	●	Шашты жұмсақ кептіру
Ауа ағыны	II	Қатты ауа ағымы және жылдам кептіру
	I	Шашты ретке келтіру үшін күтімді ауа ағымы
	O	Өшіру

5 Салқын ауа ағынымен қажетті стильге қол жеткізу үшін ❄ салқын ағым түймесін (1) басыңыз.

Пайдаланғаннан кейін:
1 Құралды өшіріп, розеткадан ажыратыңыз.
2 Оны әбден суығанша ыстыққа төзімді бетке қойыңыз.
3 Саптаманы немесе көлем диффузорын ажырату үшін, оны шаш кептіргіштен тартып суырыңыз.
4 Шаш пен шаңды алу үшін ауа саңылауының торын (8) ажырату үшін ілмекті басыңыз.
5 Құралды дымқыл шүберекпен сүртіңіз.
6 Құралды шаңы жоқ, құрғақ және қауіпсіз жерде сақтаңыз. Сондай-ақ, оны ілмегінен (4) іліп қоюға болады.

5 Кепілдік және қызмет көрсету

Саптаманы ауыстыру сияқты қандай да бір ақпарат керек болса немесе мәселе туындаса, Philips компаниясының www.philips.com/support веб-торабына кіріңіз немесе еліңіздегі Philips тұтынушыларды қолдау орталығына хабарласыңыз. Телефон нөмірін дүние жүзілік кепілдік кітапшасынан табуға болады. Егер еліңізде тұтынушыларға қолдау көрсету орталығы болмаса, онда жергілікті Philips компаниясының дилеріне барыңыз.

Тұрмыстық қажеттіліктерге арналған

Өндіруші: "Филипс Консьюмер Лайфстайл Б.В.", Туссендиепен 4, 9206 АД, Драхтен, Нидерланды. Қытайда жасалған.

Ресей және Кедендік Одақ территориясына импорттаушы: "ФИЛИПС" ЖШҚ, Ресей Федерациясы, 123022 Мәскеу қаласы, Сергей Макеев көшесі, 13-үй, тел. +7 495 961-1111

Өндірілген күні өнімде көрсетілген:YYWW

Сақтау шарттары, пайдалану			
Температура		Салыстырмалы ылғалдылық	Атмосфералық қысым
Пайдалану шарттары	Сақтау шарттары		
+10°C ÷ +30°C	-25°C ÷ +60°C	35% ÷ 99%	85 ÷ 109 kPa

Lietuviškai

Sveikiname įsigijus „Philips" gaminį ir sveiki atvykę! Norėdami pasinaudoti „Philips" siūloma pagalba, užregistruokite savo gaminį adresu www.philips.com/welcome.

1 Svarbu

Prieš pradėdami naudoti prietaisą atidžiai perskaitykite šį vartotojo vadovą ir saugokite jį, nes jo gali prireikti ateityje.

- ĮSPĖJIMAS: Nenaudokite šio prietaiso netoli vandens.
- Naudodami prietaisą vonioje, iš karto po naudojimo ištraukite kištuką iš elektros lizdo. Arti esantis vanduo kelia grėsmę net ir tada, kai prietaisas yra išjungtas.
- ĮSPĖJIMAS: nenaudokite prietaiso šalia vonios, dušo, kriauklės ar kitų indų, pripildytų vandens.
- Baigę naudoti, būtinai išjunkite prietaisą iš maitinimo tinklo.
- Kai prietaisas perkaista, jis išsijungia automatiškai. Išjunkite aparatą iš elektros lizdo ir palikite jį kelioms minutėms, kad atvėstų. Prieš vėl įjungdami prietaisą, patikrinkite, ar grotelės neužkimštos pūkeliais, plaukais ir pan.
- Jei pažeistas maitinimo laidas, jį turi pakeisti „Philips" darbuotojai, „Philips" įgaliotasis techninės priežiūros centras arba kiti panašios kvalifikacijos specialistai, kitaip kyla pavojus.
- Šį prietaisą gali naudoti 8 metų ir vyresni vaikai bei asmenys, kurių fiziniai, jutimo ir protiniai gebėjimai yra silpnesni, arba neturintieji patirties ir žinių su sąlyga, kad jie bus išmokyti saugiai naudotis prietaisu ir prižiūrimi siekiant užtikrinti, jog jie saugiai naudotų prietaisą, ir supažindinti su susijusiais pavojais. Vaikai negali žaisti su šiuo prietaisu. Valyti ir taisyti prietaiso vaikai be suaugusiųjų priežiūros negali.
- Dėl papildomo saugumo patariame elektros grandinėje, kuria tiekiamas maitinimas voniai, įrengti liekamosios srovės įtaisą (RCD). Šio RCD nominalioji liekamoji darbinė srovė turi būti ne didesnė kaip 30 mA. Patarimo kreipkitės į montuotoją.
- Kad išvengtumėte elektros smūgio, į oro įleidimo groteles nekiškite metalinių daiktų.
- Niekada neuždenkite oro įleidimo grotelių.
- Prieš įjungdami prietaisą įsitikinkite, kad ant prietaiso nurodyta įtampa atitinka vietinę tinklo įtampą.
- Nenaudokite prietaiso kitais tikslais, išskyrus nurodytus šiame vadove.
- Nenaudokite prietaiso dirbtiniams plaukams.
- Prijungę prietaisą prie maitinimo tinklo, nepalikite jo be priežiūros.
- Nenaudokite jokių priedų ar dalių, pagamintų kitų bendrovių arba nerekomenduojamų „Philips". Jei naudosite tokius priedus arba dalis, nebegalios jūsų garantija.
- Nevyniokite maitinimo laido aplink prietaisą.
- Prieš padėdami į laikymo vietą, leiskite prietaisui atvėsti.
- Baigus naudoti, neištraukite maitinimo laido. Prietaisą visada atjunkite prilaikydami kištuką.
- Nenaudokite prietaiso, jei jūsų rankos šlapios.
- Prietaisą apžiūrėti ar taisyti pristatykite tik į „Philips" įgaliotąjį techninės priežiūros centrą. Prietaisą taisantys nekvalifikuoti darbuotojai gali naudotojui sukelti itin didelį pavojų.

Elektromagnetiniai laukai (EML)

„Philips" prietaisas atitinka visus taikomus standartus ir normas dėl elektromagnetinių laukų poveikio.

Perdirbimas

- Šis simbolis reiškia, kad gaminio negalima išmesti kartu su įprastomis buitinėmis atliekomis (2012/19/ES).
- Laikykitės jūsų šalyje galiojančių taisyklių, kuriomis reglamentuojamas atskiras elektros ir elektronikos gaminių surinkimas. Tinkamai išmetus galima nuo neigiamo poveikio apsaugoti aplinką ir žmonių sveikatą.

2 Įvadas

„MoistureProtect" džiovintuve yra pažangi, nauja jutiklių technologija, vadinama „MoistureProtect" jutikliu. Ši technologija specialiai sukurta natūraliai plaukų drėgmei išsaugoti. Infraraudonųjų spindulių jutiklis matuojama plaukų temperatūra juos džiovinant, nustatoma plaukų diagnozė ir pritaikoma temperatūra, kad būtų išsaugotų jų natūrali drėgmė. Taip papildomai apsaugomi plaukai bei galvos oda nuo perkaitimo, o plaukai išlieka sveikesni bei labiau žvilga. Mes jau įjungėme jutiklį, todėl galite mėgautis maksimalia apsauga nuo pat pradžių.
Kai prietaisas įjungtas, automatiškai ir nuolat išsiskiria jonai, mažinantys plaukų garbanojimąsi ir suteikiantys blizgesio.

3 Apžvalga

1 Vėsaus srauto mygtukas
2 Temperatūros nustatymai
3 Oro srauto nustatymai
4 Pakabinimo kilpa
5 „MoistureProtect" mygtukas
6 Antgalis
7 Šepetys
8 Oro įleidimo grotelės

4 Plaukų džiovinimas

1 Įkiškite kištuką į maitinimo lizdą.
2 Pritvirtinkite antgalį (6) arba purenimo šepetį (7) pagal formavimo poreikius.
- Kruopščiam džiovinimui prie plaukų džiovintuvo pritvirtinkite antgalį. Antgalis leidžia nukreipti oro srautą tiesiai į šepetį arba šukas, kuriais darote šukuoseną.
- Norėdami sukurti didesnes garbanas ir standžią šukuoseną, pritvirtinkite plaukų purenimo antgalį prie plaukų džiovintuvo. Laikykite plaukų džiovintuvą vertikaliai, sukamaisiais judesiais kiškite kojeles tarp plaukų ir iš lėto artinkite link galvos odos.
Norėdami pakelti šaknis, įstatykite kojeles į plaukus ir atlikite sukamus judesius. Taip lengviau ir nesukurdami karštojo ploto išdžiovinsite plaukų šaknis ir galvos odą.

3 Nustatykite oro srauto jungiklį (3) ir temperatūros jungiklį (2) į tinkamas padėtis.
4 Įjunkite „MoistureProtect" (5) didesnei apsaugai. Naudojant pirmą kartą „moisture protect" funkcija yra įjungta.
↳ Violetinė LED lemputė ant gaminio nurodo, kad „moisture protect" jutiklis veikia.

Jungiklis	Nustatymai	Funkcija
„MoistureProtect"		Apsaugokite plaukus nuo perkaitimo ir išlaikykite natūralią plaukų drėgmę
Temperatūra	Karštas	Greitai išdžiovinkite šlapius plaukus
	„Thermoprotect"	Džiovinkite plaukus esant vienodai ir saugiai temperatūrai
	●	Švelniai džiovinkite plaukus
Oro srautas	II	Stiprus oro srautas ir greitas džiovinimas
	I	Švelnus oro srautas ir modeliavimas
	O	Išjunkite

5 Paspauskite vėsaus srauto mygtuką ❄ (1), norėdami užbaigti šukuoseną vėsiu oro srautu.

Po naudojimo:
1 Prietaisą išjunkite ir atjunkite nuo maitinimo tinklo.
2 Padėkite jį ant karščiui atsparaus paviršiaus, kol jis atvės.
3 Norėdami nuimti antgalį arba purenimo šepetį, traukite jį nuo plaukų džiovintuvo.
4 Paspauskite fiksatorių ir nuimkite oro įleidimo groteles (8), kad pašalintumėte plaukus ir dulkes.
5 Prietaisą valykite drėgna šluoste.
6 Laikykite jį saugioje ir sausoje vietoje, kurioje nėra dulkių. Taip pat galite jį laikyti pakabinę už kabinimo kilpos (4).

5 Garantija ir techninė priežiūra

Prireikus informacijos, pvz., dėl priedo pakeitimo arba jei turite problemų, apsilankykite „Philips" tinklalapyje adresu www.philips.com/support arba kreipkitės į „Philips" klientų aptarnavimo centrą savo šalyje. Telefono numerį rasite visame pasaulyje galiojančios garantijos lankstinuke. Jei jūsų šalyje nėra klientų aptarnavimo centro, kreipkitės į vietinį „Philips" platintoją.

Latviešu

Apsveicam ar pirkumu un laipni lūdzam Philips! Lai pilnībā gūtu labumu no Philips piedāvātā atbalsta, reģistrējiet savu izstrādājumu www.philips.com/welcome.

1 Svarīga informācija

Pirms ierīces izmantošanas uzmanīgi izlasiet šo lietošanas instrukciju un saglabājiet to, lai vajadzības gadījumā varētu ieskatīties tajā arī turpmāk.

- BRĪDINĀJUMS. Neizmantojiet šo ierīci ūdens tuvumā.
- Ja lietojat ierīci vannas istabā, pēc lietošanas atvienojiet ierīci no elektrotīkla, jo ūdens tuvums ir bīstams pat tad, ja ierīce ir izslēgta.
- BRĪDINĀJUMS. Nelietojiet ierīci vannu, dušu, izlietņu vai citu ar ūdeni pildītu trauku tuvumā.
- Pēc lietošanas vienmēr atvienojiet ierīci no sienas kontaktligzdas.
- Ja ierīce pārkarst, tā automātiski izslēdzas. Atvienojiet ierīci no elektrotīkla un ļaujiet tai dažas minūtes atdzist. Pirms atkal ieslēdzat ierīci, pārbaudiet, vai gaisa plūsmas atveres nav aizsprostotas ar pūkām, matiem u.tml.
- Ja elektrības vads ir bojāts, tā nomaiņu jāveic Philips pilnvarota tehniskās apkopes centra darbiniekiem vai līdzīgi kvalificētām personām, lai izvairītos no bīstamām situācijām.
- Šo ierīci var izmantot bērni vecumā no 8 gadiem un personas ar ierobežotām fiziskajām, sensorajām vai garīgajām spējām vai bez pieredzes un zināšanām, ja tiek nodrošināta uzraudzība vai norādījumi par drošu ierīces lietošanu un panākta izpratne par iespējamo bīstamību. Bērni nedrīkst rotaļāties ar ierīci. Ierīces tīrīšanu un apkopi nedrīkst veikt bērni bez pieaugušo uzraudzības.
- Papildu aizsardzībai iesakām uzstādīt elektriskās shēmas, kas pievada elektrību vannas istabā, Aizsardzības atslēgšanas ierīci (RCD). RCD ir jābūt nominālai darba strāvai, kas nepārsniedz 30mA. Sazinieties ar savu uzstādītāju.
- Neievietojiet metāla priekšmetus gaisa ieplūdes režģos, lai izvairītos no elektriskā strāvas trieciena.
- Nekādā gadījumā neaizsprostojiet gaisa plūsmas atveres.
- Pirms ierīces pievienošanas elektrotīklam pārliecinieties, ka uz ierīces norādītais spriegums atbilst elektrotīkla spriegumam jūsu mājā.
- Neizmantojiet ierīci citiem nolūkiem, kas nav aprakstīti šajā rokasgrāmatā.
- Nelietojiet ierīci mākslīgos matos/parūkās.
- Nekādā gadījumā neatstājiet ierīcei bez uzraudzības, kad tā ir pievienota elektrotīklam.
- Nekad neizmantojiet citu ražotāju piederumus vai detaļas, kuras Philips nav īpaši ieteicis. Ja izmantojat šādus piederumus vai detaļas, garantija vairs nav spēkā.
- Netiniet elektrības vadu ap ierīci.
- Pirms novietojat ierīci glabāšanā, pagaidiet, līdz tā atdziest.
- Pēc lietošanas neraujiet aiz strāvas vada. Vienmēr atvienojiet ierīci, turot aiz kontaktdakšas.
- Nelietojiet ierīci ar slapjām rokām.
- Vienmēr nododiet ierīci Philips pilnvarotam servisa centram, ja nepieciešama apskate vai remonts. Nekvalificētu personu veikts remonts var radīt ļoti bīstamas situācijas lietotājam.

Elektromagnētiskie lauki (EMF)
Šī Philips ierīce atbilst visiem piemērojamiem standartiem un noteikumiem, kas attiecas uz elektromagnētisko lauku iedarbību.

Otreizējā pārstrāde
- Šis simbols nozīmē, ka produktu nedrīkst izmest kopā ar parastiem sadzīves atkritumiem (2012/19/ES).
- Ievērojiet savā valstī spēkā esošos likumus par atsevišķu elektrisko un elektronisko produktu utilizāciju. Pareiza utilizācija palīdz novērst negatīvu ietekmi uz vidi un cilvēku veselību.

2 Ievads
MoistureProtect matu fēnam ir jauna novatoriska sensora tehnoloģija, ko sauc par MoistureProtect sensoru. Šī tehnoloģija ir īpaši izstrādāta, lai saglabātu jūsu matu dabisko mitrumu. Infrasarkano staru sensors izmēra matu temperatūru žāvēšanas laikā, diagnosticē jūsu matus un pielāgo temperatūru, lai saglabātu matu dabīgo mitruma līmeni. Tas nodrošina jūsu matiem un galvas ādai uzlabotu aizsardzību pret pārkaršanu, kā rezultātā mati ir veselīgāki un mirdzošāki. Mēs jau esam aktivizējuši sensoru, tādēļ jūs jau no paša ierīces lietošanas sākuma varat izbaudīt maksimālu aizsardzību.

Ja ierīce ir ieslēgta, joni tiek automātiski un nepārtraukti izdalīti, samazinot sprogošanos un nodrošinot papildu mirdzumu.

3 Pārskats
① Vēsa gaisa poga
② Temperatūras iestatījumi
③ Gaisa plūsmas iestatījumi
④ Karināšanas cilpa
⑤ MoistureProtect poga
⑥ Uzgalis
⑦ Difuzors
⑧ Gaisa pievades režģis

4 Matu žāvēšana
1 Ievietojiet kontaktdakšu elektrības kontaktligzdā.
2 Piestipriniet uzgali(⑥) vai apjoma difuzoru (⑦) atbilstoši matu veidošanas vajadzībām.
- Lai nodrošinātu precīzu žāvēšanu, pievienojiet fēnam uzgali. Izmantojot uzgali, varat virzīt gaisa plūsmu tieši uz suku vai ķemmi, ar kuru ieveidojat matus.
- Lai padarītu cirtas apjomīgākas un elastīgas, pievienojiet fēnam izkliedētāju. Turiet fēnu vertikāli, ar apļveida kustībām ievietojiet matus starp zariem un lēnām tuviniet izkliedētāju galvas ādai.
Lai kuplinātu matus pie saknēm, ievietojiet zarus savos matos, veicot lokveida kustības. Tas palīdz izžāvēt matu saknes un galvas ādu, neradot kairinājumu.

3 Noregulējiet gaisa plūsmas slēdzi (③) un temperatūras slēdzi (②) atbilstošās pozīcijās.
4 Ieslēdziet MoistureProtect (⑤), lai iegūtu papildu aizsardzību. Lietojot fēnu pirmo reizi, moisture protect poga ir ieslēgta.
↪ Violetā LED lampiņa uz produkta rāda, ka ir ieslēgts MoistureProtect sensors.

Slēdzis	Iestatījumi	Funkcija
MoistureProtect		Aizsargā matus pret pārkaršanu un saglabā matu dabisko mitrumu
Temperatūra	Karsta	Ātra slapju matu žāvēšana
	Thermoprotect	Žāvējiet matus ar nemainīgu saudzējošu temperatūru
	●	Saudzīga matu žāvēšana
Gaisa plūsma	II	Spēcīga gaisa plūsma ātrai žāvēšanai
	I	Maiga gaisa plūsma ieveidošanai
	O	Izslēgšana

5 Nospiediet aukstā gaisa plūsmas pogu ❄ (①) vēsa gaisa plūsmai matu sakārtojuma nostiprināšanai.

Pēc lietošanas:
1 Izslēdziet ierīci un atvienojiet to no elektrotīkla.
2 Novietojiet to uz karstumizturīgas virsmas, līdz tā atdziest.
3 Lai atvienotu uzgali vai apjoma difuzoru, noņemiet to no ierīces.
4 Uzspiediet uz fiksatora, lai noņemtu gaisa ieplūdes režģi (⑧) matu un putekļu iztīrīšanai.
5 Notīriet ierīci ar mitru drānu.
6 Uzglabājiet to drošā un sausā vietā, kas pasargāta no putekļiem. Varat to arī pakārt aiz cilpiņas (④).

5 Garantija un serviss
Ja nepieciešama informācija, piem., par piederuma nomaiņu, vai radusies kāda problēma, lūdzu, apmeklējiet Philips tīmekļa vietni www.philips.com/support vai sazinieties ar Philips klientu apkalpošanas centru savā valstī. Tālruņa numurs ir norādīts vispasaules garantijas brošūrā. Ja jūsu valstī nav klientu apkalpošanas centra, vērsieties pie vietējā Philips preču izplatītāja.

Polski
Gratulujemy zakupu i witamy wśród klientów firmy Philips! Aby w pełni skorzystać z obsługi świadczonej przez firmę Philips, należy zarejestrować zakupiony produkt na stronie www.philips.com/welcome.

1 Ważne
Przed pierwszym użyciem urządzenia zapoznaj się dokładnie z niniejszą instrukcją obsługi i zachowaj ją na przyszłość.
- OSTRZEŻENIE: Nie korzystaj z urządzenia w pobliżu wody.
- Jeśli korzystasz z urządzenia w łazience, po zakończeniu stosowania wyjmij wtyczkę z gniazdka elektrycznego. Obecność wody stanowi zagrożenie nawet wtedy, gdy urządzenie jest wyłączone.
- OSTRZEŻENIE: Nie korzystaj z urządzenia w pobliżu wanny, prysznica, umywalki ani innych naczyń napełnionych wodą.
- Zawsze po zakończeniu korzystania z urządzenia wyjmij wtyczkę z gniazdka elektrycznego.
- Jeśli dojdzie do przegrzania urządzenia, wyłączy się ono automatycznie. Wyjmij wtyczkę urządzenia z gniazdka elektrycznego i poczekaj kilka minut, aż urządzenie ostygnie. Przed ponownym włączeniem urządzenia sprawdź, czy kratki nie są zatkane kłaczkami kurzu, włosami itp.
- Ze względów bezpieczeństwa wymianę uszkodzonego przewodu sieciowego należy zlecić autoryzowanemu centrum serwisowemu firmy Philips lub odpowiednio wykwalifikowanej osobie.
- Urządzenie może być używane przez dzieci w wieku powyżej 8 lat oraz osoby z ograniczonymi zdolnościami fizycznymi, sensorycznymi lub umysłowymi, a także nieposiadające wiedzy lub doświadczenia w zakresie użytkowania tego typu urządzeń, pod warunkiem, że będą one nadzorowane lub zostaną poinstruowane na temat korzystania z tego urządzenia w bezpieczny sposób oraz zostaną poinformowane o potencjalnych zagrożeniach. Dzieci nie mogą bawić się urządzeniem. Dzieci chcące pomóc w czyszczeniu i obsłudze urządzenia zawsze powinny to robić pod nadzorem dorosłych.
- Jako dodatkowe zabezpieczenie zalecamy zainstalowanie w obwodzie elektrycznym, zasilającym gniazdka elektryczne w łazience, bezpiecznika różnicowo-prądowego (RCD). Wartość znamionowego prądu pomiarowego tego bezpiecznika nie może przekraczać 30 mA. Aby uzyskać więcej informacji, skontaktuj się z monterem.
- Aby uniknąć porażenia prądem, nie umieszczaj metalowych przedmiotów w kratkach nadmuchu powietrza.
- Nigdy nie blokuj kratek nadmuchu powietrza.
- Przed podłączeniem urządzenia upewnij się, że napięcie podane na urządzeniu jest zgodne z napięciem w domowej instalacji elektrycznej.
- Urządzenia używaj zgodnie z jego przeznaczeniem, opisanym w tej instrukcji obsługi.
- Nie używaj urządzenia na sztucznych włosach.
- Nigdy nie pozostawiaj bez nadzoru urządzenia podłączonego do zasilania.
- Nie korzystaj z akcesoriów ani części innych producentów, ani takich, których nie zaleca w wyraźny sposób firma Philips. Wykorzystanie tego typu akcesoriów lub części spowoduje unieważnienie gwarancji.
- Nie nawijaj przewodu sieciowego wokół urządzenia.
- Przed schowaniem urządzenia odczekaj, aż ostygnie.
- Po zakończeniu korzystania nie ciągnij za przewód zasilający. Zawsze odłączaj urządzenie od gniazdka elektrycznego, trzymając za wtyczkę.
- Nie używaj urządzenia, gdy masz mokre dłonie.
- Konieczność przeglądu lub naprawy urządzenia zawsze zgłaszaj do autoryzowanego centrum serwisowego firmy Philips. Naprawy przez osoby niewykwalifikowane mogą prowadzić do poważnego zagrożenia dla użytkownika urządzenia.

Pola elektromagnetyczne (EMF)
To urządzenie firmy Philips spełnia wszystkie normy i jest zgodne z wszystkimi przepisami dotyczącymi narażenia na działanie pól elektromagnetycznych.

Recykling
Symbol przekreślonego kontenera na odpady, oznacza, że produkt podlega selektywnej zbiórce zgodnie z Dyrektywą 2012/19/UE i informuje, że sprzęt po okresie użytkowania, nie może być wyrzucony z innymi odpadami gospodarstwa domowego. Użytkownik ma obowiązek oddać go do podmiotu prowadzącego zbieranie zużytego sprzętu elektrycznego i elektronicznego, tworzącego system zbierania takich odpadów - w tym do odpowiedniego sklepu, lokalnego punktu zbiórki lub jednostki gminnej.

Zużyty sprzęt może mieć szkodliwy wpływ na środowisko i zdrowie ludzi z uwagi na potencjalną zawartość niebezpiecznych substancji, mieszanin oraz części składowych. Gospodarstwo domowe spełnia ważną rolę w przyczynianiu się do ponownego użycia i odzysku surowców wtórnych, w tym recyklingu zużytego sprzętu. Na tym etapie kształtuje się postawy, które wpływają na zachowanie wspólnego dobra jakim jest czyste środowisko naturalne.

2 Wprowadzenie
Suszarka MoistureProtect jest wyposażona w nową, innowacyjną technologię czujnika MoistureProtect. Technologia ta została opracowana z myślą o zachowaniu naturalnego nawilżenia włosów. Czujnik podczerwieni mierzy temperaturę włosów podczas suszenia, diagnozuje je i dostosowuje temperaturę tak, aby zachować ich naturalne nawilżenie. Zapewnia to doskonałą ochronę włosów i skóry głowy przed przegrzaniem, dzięki czemu włosy pozostają zdrowsze i bardziej lśniące. Czujnik został już włączony, więc możesz korzystać z maksymalnej ochrony od samego początku.

Przy włączonym urządzeniu jony są uwalniane automatycznie i bez przerwy. Funkcja jonizacji pozwala zapanować nad skręcającymi się włosami i nadać im dodatkowy blask.

3 Opis elementów urządzenia
① Przycisk zimnego nadmuchu
② Ustawienia temperatury
③ Ustawienia przepływu powietrza
④ Uchwyt do zawieszania
⑤ przycisk MoistureProtect
⑥ Nasadka
⑦ Dyfuzor
⑧ Kratka wlotu powietrza

4 Suszenie włosów
1 Podłącz wtyczkę przewodu zasilającego do gniazdka elektrycznego.
2 Przymocuj nasadkę(⑥) lub dyfuzor zwiększający objętość włosów (⑦) w zależności od potrzeb.
- W celu precyzyjnego wysuszenia włosów nałóż nasadkę na suszarkę. Nasadka umożliwia skierowanie strumienia powietrza na szczotkę lub grzebień podczas układania włosów.
- Aby zwiększyć objętość loków i nadać fryzurze sprężystość, zamontuj dyfuzor na suszarce. Trzymaj suszarkę pionowo i umieść włosy między wypustkami, wykonując okrężne ruchy, następnie przesuwaj ją powoli w kierunku skóry głowy.
Aby zwiększyć objętość fryzury u nasady włosów, wkładaj wypustki dyfuzora we włosy, wykonując okrężne ruchy. Pozwala to na równomierne suszenie końcówek włosów i skóry głowy bez gorących punktów.

3 Ustaw przełącznik przepływu powietrza (③) i przełącznik temperatury (②) na dogodny poziom.
4 Włącz funkcję MoistureProtect (⑤), aby uzyskać lepszą ochronę. Przy pierwszym użyciu funkcja MoistureProtect jest włączona.
↪ Fioletowa dioda LED na produkcie wskazuje, że czujnik MoistureProtect jest włączony.

Przełącznik	Ustawienia	Funkcja
MoistureProtect		Chroń swoje włosy przed przegrzaniem i zachowaj ich naturalne nawilżenie
Temperatura	Wysoka temperatura	Szybkie suszenie mokrych włosów
	ThermoProtect	Suszenie włosów strumieniem powietrza o stałej, łagodnej temperaturze
	●	Delikatne suszenie włosów
Przepływ powietrza	II	Silny przepływ powietrza — szybkie suszenie
	I	Delikatny przepływ powietrza — układanie włosów
	O	Wyłączanie

5 Naciśnij przycisk zimnego nadmuchu ❄ (①), aby ułożyć fryzurę strumieniem zimnego powietrza.

Po użyciu:
1 Wyłącz urządzenie i wyjmij jego wtyczkę z gniazdka elektrycznego.
2 Umieść je na odpornej na wysokie temperatury powierzchni i pozostaw do ostygnięcia.
3 Aby zdjąć dyfuzor lub nasadkę, zsuń akcesorium z urządzenia.
4 Naciśnij zatrzask, aby zdjąć kratkę wlotu powietrza (⑧) w celu usunięcia włosów i kurzu.
5 Wyczyść urządzenie wilgotną szmatką.
6 Przechowuj urządzenie w bezpiecznym i suchym miejscu, z dala od kurzu. Możesz też powiesić urządzenie za uchwyt do zawieszania (④).

5 Gwarancja i serwis
W razie pytań, dotyczących na przykład wymiany nasadki, lub w przypadku problemów prosimy odwiedzić naszą stronę internetową www.philips.com/support lub skontaktować się z Centrum Obsługi Klienta firmy Philips w swoim kraju. Numer telefonu znajduje się w ulotce gwarancyjnej. Jeśli w Twoim kraju nie ma Centrum Obsługi Klienta, zwróć się o pomoc do sprzedawcy produktów firmy Philips.

Română
Felicitări pentru achiziție și bun venit la Philips! Pentru a beneficia pe deplin de asistența oferită de Philips, înregistrează-ți produsul la www.philips.com/welcome.

1 Important
Citește cu atenție acest manual de utilizare înainte de a utiliza aparatul și păstrează-l pentru consultare ulterioară.
- AVERTISMENT: Nu utiliza acest aparat în apropierea apei.
- Când aparatul este utilizat în baie, scoate-l din priză după utilizare deoarece apa reprezintă un risc chiar și când aparatul este oprit.
- AVERTISMENT: Nu utiliza acest aparat în apropierea căzilor, dușurilor, bazinelor sau altor recipiente cu apă.
- Scoate întotdeauna aparatul din priză după utilizare.
- Aparatul se oprește automat în cazul supraîncălzirii. Scoate aparatul din priză și lasă-l să se răcească timp de câteva minute. Înainte de a porni aparatul din nou, verifică grilajul pentru a te asigura că nu este blocat cu puf, păr etc.
- În cazul în care cablul de alimentare este deteriorat, acesta trebuie înlocuit întotdeauna de Philips, un centru de service autorizat de Philips sau personal calificat în domeniu pentru a evita orice pericol.
- Acest aparat poate fi utilizat de către persoane care au capacități fizice, senzoriale sau mentale reduse sau care sunt lipsite de experiență și cunoștințe și copii cu vârsta minimă de 8 ani dacă sunt supravegheați sau instruiți cu privire la utilizarea în condiții de siguranță a aparatului și înțeleg pericolele implicate. Copiii nu trebuie să se joace cu aparatul. Curățarea și întreținerea de către utilizator nu trebuie realizate de către copii nesupravegheați.
- Pentru o protecție suplimentară, te sfătuim să instalezi un dispozitiv pentru curent rezidual (RCD) în circuitul electric care alimentează baia. Acest RCD trebuie să acționeze la o intensitate reziduală maximă specificată de 30 mA. Cere sfatul instalatorului.
- Nu introdu obiecte metalice în grilajele pentru aer, pentru a evita electrocutarea.
- Nu bloca niciodată grilajele pentru aer.
- Înainte de a conecta aparatul, asigură-te că tensiunea indicată pe aparat corespunde tensiunii rețelei locale.
- Nu utiliza aparatul în alt scop decât cel descris în acest manual.
- Nu utiliza aparatul pe păr artificial.
- Nu lăsa niciodată aparatul nesupravegheat când este conectat la sursa de alimentare.
- Nu utiliza niciodată accesorii sau componente de la alți producători sau nerecomandate explicit de Philips. Dacă utilizezi astfel de accesorii sau componente, garanția se anulează.
- Nu înfășura cablul de alimentare în jurul aparatului.
- Înainte de a depozita aparatul, așteaptă să se răcească.
- Nu trage de cablul de alimentare după utilizare. Scoate întotdeauna aparatul din priză ținând de ștecher.
- Nu utiliza aparatul cu mâinile ude.
- Pentru control sau depanare, du aparatul numai la un centru service autorizat de Philips. Repararea făcută de persoane necalificate poate genera situații periculoase pentru utilizator.

Câmpuri electromagnetice (EMF)
Acest aparat Philips respectă toate standardele și reglementările aplicabile privind expunerea la câmpuri electromagnetice.

Reciclarea
- Acest simbol înseamnă că produsul nu poate fi eliminat împreună cu gunoiul menajer obișnuit (2012/19/EU).
- Urmează regulile din țara ta pentru colectarea separată a produselor electrice și electronice. Eliminarea corectă contribuie la prevenirea consecințelor negative asupra mediului și asupra sănătății umane.

2 Introducere
Uscătorul MoistureProtect are o tehnologie nouă și inovatoare a senzorului, numită senzor MoistureProtect. Această tehnologie a fost special concepută pentru a păstra hidratarea naturală a părului. Senzorul infraroșu măsoară temperatura părului în timpul uscării, diagnostichează părul și adaptează temperatura pentru a-i păstra hidratarea naturală. Acest lucru oferă părului și scalpului protecție avansată împotriva supraîncălzirii și, prin urmare, îți păstrează părul mai sănătos și mai strălucitor. Am activat deja senzorul, astfel încât să te poți bucura de o protecție maximă încă de la început.

Atunci când aparatul este pornit, se vor genera automat și continuu ioni, reducând aspectul creț și oferind un plus de strălucire.

3 Prezentare generală
① Buton pentru jet de aer rece
② Setări de temperatură
③ Setări pentru fluxul de aer
④ Agățătoare
⑤ Buton MoistureProtect
⑥ Cap de coafare
⑦ Difuzor
⑧ Grilajul orificiului de intrare a aerului

4 Uscarea părului
1 Conectează ștecherul la o priză de alimentare.
2 Atașează capul de coafare(⑥) sau difuzorul de volum (⑦) pentru nevoile tale de coafare.
- Pentru uscare precisă, atașează capul de coafare pe uscătorul de păr. Capul de coafare îți permite să direcționezi jetul de aer direct spre peria sau pieptenele cu care îți coafezi părul.
- Pentru a mări volumul buclelor și al coafurii, atașează difuzorul pe uscătorul de păr. Ține uscătorul de păr vertical, așază părul cu o mișcare circulară între vârfurile difuzorului și mișcă-l ușor spre scalp.
Pentru a conferi volum la rădăcini, introdu vârfurile difuzorului în păr și efectuează mișcări circulare. Aceasta ajută la uscarea rădăcinilor părului și a scalpului fără puncte fierbinți.

3 Reglează comutatorul pentru flux de aer (③) și comutatorul pentru temperatură (②) la pozițiile adecvate.
4 Activează MoistureProtect (⑤) pentru protecție sporită. Funcția MoistureProtect este pornită la prima utilizare.
↪ LED-ul violet de pe produs indică faptul că senzorul MoistureProtect este activat.

Comutator	Setări	Funcție
MoistureProtect		Protejează părul de supraîncălzire și păstrează hidratarea naturală a părului
Temperatură	Fierbinte	Usucă rapid părul ud după duș
	Thermoprotect	Usucă părul la temperatură constantă de îngrijire
	●	Usucă delicat părul
Flux de aer	II	Flux de aer puternic și uscare rapidă
	I	Flux de aer delicat pentru coafare
	O	Oprire

5 Apasă butonul pentru jet de aer rece ❄ (①) pentru flux de aer rece pentru a-ți fixa coafura.

După utilizare:
1 Oprește aparatul și scoate ștecherul din priză.
2 Așază-l pe o suprafață termorezistentă până la răcire.
3 Pentru a deconecta capul de coafare sau difuzorul de volum, scoate-l de pe uscătorul de păr.
4 Apăsați încuietoarea pentru a detașa grila de admisie a aerului (⑧) pentru a îndepărta părul și praful.
5 Curăță aparatul cu o cârpă uscată.
6 Depozitează-l într-un loc sigur și uscat, fără praf. De asemenea, îl poți suspenda de la agățătoare (④).

5 Garanție și service
Dacă ai nevoie de informații, de ex., despre înlocuirea unui accesoriu, sau dacă ai o problemă, vizitează site-ul web Philips la www.philips.com/support sau contactează Centrul de asistență pentru clienți Philips din țara ta. Numărul de telefon se află în certificatul de garanție internațională. Dacă în țara ta nu există un centru de asistență pentru clienți, contactează distribuitorul Philips local.

Русский
Фен

Поздравляем с покупкой, и добро пожаловать в клуб Philips! Чтобы воспользоваться всеми преимуществами поддержки Philips, зарегистрируйте устройство на веб-сайте www.philips.com/welcome.

1 Важно
Перед использованием прибора внимательно ознакомьтесь с инструкцией по эксплуатации и сохраните ее для дальнейшего использования в качестве справочного материала.
- ВНИМАНИЕ. Запрещается использовать прибор возле воды.
- Выньте вилку шнура питания прибора из розетки электросети после использования прибора в ванной комнате. Близость воды представляет риск, даже если прибор выключен.
- ВНИМАНИЕ. Не используйте прибор в ванной, душе, бассейне или других помещениях с повышенной влажностью.
- После завершения работы отключите прибор от розетки электросети.
- Прибор автоматически отключается при перегреве. Выключите прибор и дайте ему остыть в течение нескольких минут. Перед повторным включением прибора убедитесь, что решетка не засорена пылью, волосами и т.п.
- В случае повреждения сетевого шнура его необходимо заменить шнуром Philips. Чтобы обеспечить безопасную эксплуатацию прибора, заменяйте шнур только в авторизованном сервисном центре Philips или в сервисном центре с персоналом аналогичной квалификации.
- Дети старше 8 лет и лица с ограниченными возможностями сенсорной системы или ограниченными умственными или физическими способностями, а также лица с недостаточным опытом и знаниями могут пользоваться этим прибором под присмотром или после получения инструкций о безопасном использовании прибора и потенциальных опасностях. Не позволяйте детям играть с прибором. Дети могут осуществлять очистку и обслуживание прибора только под присмотром взрослых.
- Для обеспечения дополнительной защиты рекомендуется установить ограничитель остаточного тока (RCD), предназначенный для электропитания ванной комнаты. Номинальный остаточный рабочий ток не должен превышать 30 мА. Посоветуйтесь с электриком, выполняющим электромонтаж.
- Во избежание поражения электрическим током не просовывайте металлические предметы через вентиляционную решетку прибора.
- Никогда не блокируйте вентиляционные решетки.
- Перед подключением прибора убедитесь, что указанное на нем напряжение соответствует напряжению местной электросети.
- Не используйте прибор для целей, отличных от описанных в данной инструкции по эксплуатации.
- Не используйте прибор для обработки искусственных волос.
- Не оставляйте включенный в сеть прибор без присмотра.
- Запрещается пользоваться какими-либо аксессуарами или деталями других производителей, а также аксессуарами и деталями, не имеющими специальной рекомендации Philips. При использовании таких аксессуаров и деталей гарантийные обязательства теряют силу.
- Не обматывайте сетевой шнур вокруг прибора.
- Прежде чем убрать прибор на хранение, дайте ему остыть.
- Не тяните на себя шнур питания после использования. Держитесь только за вилку при отключении прибора от сети.
- Запрещается брать прибор мокрыми руками.
- Для проверки или ремонта прибора следует обращаться только в авторизованный сервисный центр Philips. Ремонт, произведенный неквалифицированным лицом, может привести к особо опасным для пользователя ситуациям.

Электромагнитные поля (ЭМП)
Этот прибор Philips соответствует всем применимым стандартам и нормам по воздействию электромагнитных полей.

Утилизация
– Этот символ означает, что продукт нельзя утилизировать вместе с бытовыми отходами (2012/19/EC).
– Выполняйте раздельную утилизацию электрических и электронных изделий в соответствии с правилами, принятыми в вашей стране. Правильная утилизация поможет предотвратить негативное воздействие на окружающую среду и здоровье человека.

2 Введение
Фен MoistureProtect оснащен инновационным датчиком MoistureProtect. Эта специально разработанная технология помогает предотвратить пересушивание волос. ИК-датчик измеряет температуру и проверяет состояние волос во время сушки, а также подбирает оптимальную температуру укладки, предотвращая пересушивание. Это обеспечивает улучшенную защиту волос и кожи головы от перегрева, делая волосы более здоровыми и красивыми. Сенсор уже включен, поэтому вы можете наслаждаться максимальной степенью защиты.

Пока прибор включен, автоматически и непрерывно генерируются ионы, что придает волосам дополнительный блеск и уменьшает спутывание.

3 Описание
① Кнопка включения холодного обдува
② Настройки температуры
③ Настройки воздушного потока
④ Петелька для подвешивания
⑤ Кнопка MoistureProtect
⑥ Насадка
⑦ Диффузор
⑧ Вентиляционная решетка забора воздуха

4 Сушка волос
1 Вставьте вилку в розетку электросети.
2 Установите узкую насадку на фен(⑥) или диффузор для придания объема(⑦), чтобы создать прическу.
- Для направленной сушки установите на фен насадку. Насадка позволяет направлять поток воздуха прямо на щетку или расческу, с помощью которой вы укладываете волосы.
- Для придания объема вьющимся волосам и формирования упругих локонов установите на фен диффузор. Удерживайте фен в вертикальном положении и перемещайте его к коже головы, совершая круговые движения и накручивая волосы на пальчики.
Для создания объема у корней необходимо погрузить пальчики диффузора в волосы и совершать круговые движения. Это поможет равномерно высушить волосы у корней.

3 Установите переключатель интенсивности воздушного потока (③) и температуры (②) в необходимое положение.
4 Включите датчик MoistureProtect (⑤) для дополнительной защиты. По умолчанию при первом использовании датчик MoistureProtect включен.
↪ Фиолетовый светодиодный индикатор показывает, что датчик MoistureProtect включен.

Переключатель	Настройки	Функция
MoistureProtect		Защитите волосы от перегрева и предотвратите пересушивание
Температура	Горячо	Быстрая сушка волос после душа
	ThermoProtect	Сушка волос при постоянной щадящей температуре
	●	Бережная сушка волос
Воздушный поток	II	Сильный поток воздуха для быстрой сушки волос
	I	Мягкий воздушный поток для укладки
	O	Выключение

5 Нажмите кнопку включения холодного обдува ❄ (①), чтобы закрепить укладку с помощью потока холодного воздуха.

После завершения работы
1 Выключите прибор и отключите его от электросети.
2 Положите прибор на термостойкую поверхность для остывания.
3 Чтобы снять узкую насадку или диффузор для создания объема, потяните их с прибора.
4 Нажмите на фиксатор, чтобы снять вентиляционную решетку забора воздуха (⑧) и очистить ее от пыли и волос.
5 Протрите прибор влажной тканью.
6 Храните прибор в безопасном и сухом месте, защищенном от пыли. Можно также подвесить прибор за специальную петельку (④).

5 Гарантия и обслуживание
При возникновении проблем или при необходимости получения информации, например о замене насадки, посетите веб-сайт Philips www.philips.com/support или обратитесь в центр поддержки потребителей Philips в вашей стране. Номер телефона указан в гарантийном талоне. Если в вашей стране нет центра поддержки потребителей Philips, обратитесь по месту приобретения изделия.

Для бытовых нужд

Изготовитель: "Филипс Консьюмер Лайфстайл Б.В.", Туссендиепен 4, 9206 АД Драхтен, Нидерланды.

Сделано в Китае.

Импортер на территорию России и Таможенного Союза: ООО «ФИЛИПС», Россия, Москва, ул. Сергея Макеева, 13, тел. +7 495 961 1111

Дата изготовления указана на изделии: ГГНН

Условия хранения, эксплуатации			
Температура		Относительная влажность	Атмосферное давление
Условия эксплуатации	Условия хранения		
+10°C ÷ +30°C	-25°C ÷ +60°C	35% ÷ 99%	85 ÷ 109 kPa

Slovensky
Blahoželáme vám ku kúpe a vitame vás medzi zákazníkmi spoločnosti Philips. Ak chcete naplno využiť podporu ponúkanú spoločnosťou Philips, zaregistrujte svoj produkt na lokalite www.philips.com/welcome.

1 Dôležité informácie
Pred použitím zariadenia si pozorne prečítajte tento návod na používanie a ponechajte si ho pre prípad potreby v budúcnosti.
- VAROVANIE: Nepoužívajte zariadenie v blízkosti vody.
- Ak zariadenie používate v kúpeľni, hneď po použití ho odpojte zo siete, pretože voda v jeho blízkosti predstavuje nebezpečenstvo, aj keď je zariadenie vypnuté.
- VAROVANIE: Toto zariadenie nepoužívajte v blízkosti vane, sprchy, umývadla ani inej nádoby obsahujúcej vodu.
- Po použití vždy odpojte zariadenie zo siete.
- Ak sa zariadenie prehreje, automaticky sa vypne. Odpojte zariadenie zo siete a nechajte ho niekoľko minút vychladnúť. Pred opätovným zapnutím zariadenia skontrolujte, či nie sú mriežky upchaté chuchvalcami prachu, vlasmi a pod.
- V záujme predchádzania nebezpečným situáciám smie poškodený sieťový kábel vymeniť jedine personál spoločnosti Philips, servisného strediska autorizovaného spoločnosťou Philips alebo osoba s podobnou kvalifikáciou.
- Toto zariadenie môžu používať deti od 8 rokov a osoby, ktoré majú obmedzené telesné, zmyslové alebo mentálne schopnosti alebo nemajú dostatok skúseností a znalostí, pokiaľ sú pod dozorom alebo im bolo vysvetlené bezpečné používanie tohto zariadenia a za predpokladu, že rozumejú príslušným rizikám. Deti sa nesmú hrať s týmto zariadením. Deti bez dozoru nesmú čistiť ani vykonávať údržbu tohto zariadenia.
- Ak chcete zabezpečiť zvýšenú ochranu, odporúčame vám namontovať do elektrického obvodu, ktorý privádza elektrickú energiu do kúpeľne, zariadenie zvyškového prúdu (RCD). Toto zariadenie RCD nesmie mať nominálny zostatkový prevádzkový prúd vyšší ako 30 mA. Požiadajte o radu inštalatéra.
- Do mriežok na vstup a výstup vzduchu nezasúvajte kovové objekty. Predídete tak zásahu elektrickým prúdom.
- Nikdy neblokujte mriežku na vstup vzduchu.
- Pred pripojením zariadenia sa presvedčte, či napätie udávané na zariadení zodpovedá napätiu v miestnej elektrickej sieti.
- Zariadenie nepoužívajte na iné účely, ako tie, ktoré sú opísané v tomto návode na použitie.
- Zariadenie nepoužívajte na úpravu umelých vlasov.
- Keď je zariadenia pripojené k elektrickej sieti, nikdy ho nenechávajte bez dozoru.
- Nikdy nepoužívajte príslušenstvo ani súčiastky od iných výrobcov ani príslušenstvo, ktoré spoločnosť Philips výslovne neodporučila. Ak takéto príslušenstvo alebo súčiastky použijete, záruka stráca platnosť.
- Sieťový kábel neovíjajte okolo zariadenia.
- Predtým, ako zariadenie odložíte, nechajte ho vychladnúť.
- Po použití neťahajte za napájací kábel. Zariadenie vždy odpojte od siete uchopením a potiahnutím za zástrčku.
- Zariadenie nepoužívajte, ak máte mokré ruky.
- Zariadenie vždy vráťte do servisného strediska autorizovaného spoločnosťou Philips, kde ho skontrolujú, prípadne opravia. Oprava nekvalifikovanou osobou môže pre používateľa predstavovať veľké nebezpečenstvo.

Elektromagnetické polia (EMF)
Tento spotrebič značky Philips vyhovuje všetkým príslušným normám a smerniciam týkajúcim sa vystavenia elektromagnetickým poliam.

Recyklácia
– Tento symbol znamená, že tento výrobok sa nesmie likvidovať s bežným komunálnym odpadom (smernica 2012/19/EÚ).
– Postupujte podľa predpisov platných vo vašej krajine pre separovaný zber elektrických a elektronických výrobkov. Správna likvidácia pomáha zabrániť negatívnym dopadom na životné prostredie a ľudské zdravie.

2 Úvod
Sušič vlasov MoistureProtect je vybavený novou inovatívnou technológiou snímania s názvom snímač Moisture Protect. Táto technológia bola vyvinutá špeciálne s cieľom zachovať prirodzenú hydratáciu vlasov. Obsahuje infračervený snímač, ktorý počas sušenia vlasov meria ich teplotu, kontroluje ich stav a podľa toho prispôsobuje im teplotu tak, aby si uchovali prirodzenú hydratáciu. Vaše vlasy a pokožka sú tak lepšie chránené pred prehriatím a vlasy ostávajú zdravšie a lesklejšie. Snímač je už zapnutý, preto sa môžete spoľahnúť na maximálnu ochranu vlasov od úplného začiatku.

Keď je zariadenie zapnuté, nepretržite automaticky uvoľňuje ióny, čím redukuje poškodenie a dodáva vlasom ešte viac lesku.

3 Prehľad
① Tlačidlo dávky studeného vzduchu
② Nastavenia teploty
③ Nastavenia prietoku vzduchu
④ Očko na zavesenie
⑤ Tlačidlo MoistureProtect
⑥ Hubica
⑦ Difuzér
⑧ Mriežka na nasávanie vzduchu

4 Sušenie vlasov
1 Pripojte zástrčku do sieťovej zásuvky.
2 Podľa potreby pripojte hubicu(⑥) alebo objemový difuzér (⑦).
- Ak chcete, aby bolo sušenie ešte presnejšie, pripojte na sušič vlasov hubicu. Hubica vám umožní nasmerovať prúd vzduchu na kefu alebo hrebeň, ktorým tvarujete účes.
- Ak chcete zväčšiť objem kučier a dodať účesu pružnosť, pripojte k sušiču difuzér. Sušič držte v zvislej polohe a krúživým pohybom dostaňte vlasy medzi hroty a pomaly nimi prechádzajte smerom k pokožke hlavy.
Aby ste zväčšili objem pri korienkoch, vložte hroty do vlasov krúživými pohybmi. Pomáha vysušiť korienky vlasov a pokožku hlavy bez nadmerne zahriatych miest.

3 Nastavte prepínač prúdu vzduchu (③) a prepínač teploty (②) do vhodnej polohy.
4 Aby ste ešte viac zvýšili účinnosť ochrany, zapnite technológiu MoistureProtect (⑤). Pri prvom použití je funkcia ochrany hydratácie moisture protect zapnutá.
↪ Ak je snímač na ochranu hydratácie moisture protect zapnutý, na sušiči svieti fialový indikátor LED.

Spínač	Nastavenia	Funkcia
MoistureProtect		Ochrana vlasov pred prehriatím a zachovanie ich prirodzenej hydratácie
Teplota	Horúca	Rýchle sušenie vlhkých vlasov po osprchovaní
	Thermoprotect	Sušenie vlasov pri stálej a šetrnej teplote
	●	Jemné sušenie vlasov
Prietok vzduchu	II	Silný prietok vzduchu a rýchle sušenie
	I	Jemný prietok vzduchu na úpravu účesu
	O	Vypnutie

5 Stlačením tlačidla dávky studeného vzduchu ❄ (①) zapnete prúd studeného vzduchu, ktorý zafixuje váš účes.

Po použití:
1 Vypnite zariadenie a odpojte ho zo siete.
2 Umiestnite ju na teplovzdorný podklad a počkajte, kým vychladne.
3 Hubicu a objemový difuzér od sušiča vlasov odpojte potiahnutím.
4 Stlačením západky vyberte mriežku na nasávanie vzduchu (⑧) a odstráňte vlasy a prach.
5 Zariadenie očistite navlhčenou tkaninou.
6 Zariadenie skladujte na bezpečnom, suchom a bezprašnom mieste. Môžete ho tiež zavesiť za očko na zavesenie (④).

5 Záruka a servis
Ak potrebujete určité informácie, napríklad o výmene nadstavca, alebo máte akýkoľvek problém, navštívte webovú lokalitu spoločnosti Philips na adrese www.philips.com/support alebo kontaktujte Stredisko starostlivosti o zákazníkov spoločnosti Philips vo svojej krajine. Telefónne číslo nájdete v celosvetovo platnom záručnom liste. Ak sa vo vašej krajine toto stredisko nenachádza, obráťte sa na miestneho predajcu výrobkov Philips.

Slovenščina
Čestitamo vam za nakup in dobrodošli pri Philipsu! Da bi izkoristili vse prednosti Philipsove podpore, izdelek registrirajte na www.philips.com/welcome.

1 Pomembno
Pred uporabo aparata natančno preberite ta uporabniški priročnik in ga shranite za poznejšo uporabo.
- OPOZORILO: Aparata ne uporabljajte v bližini vode.
- Ko aparat uporabljate v kopalnici, ga po uporabi vedno izključite iz omrežja, ker neposredna bližina vode predstavlja nevarnost, četudi je aparat izklopljen.
- OPOZORILO: Aparata ne uporabljajte v bližini kadi, tušev, umivalnikov ali drugih posod z vodo.
- Po uporabi aparat vedno izklopite iz omrežne vtičnice.
- Če se aparat pregreje, se samodejno izklopi. Izključite aparat iz električnega omrežja in pustite, da se ohladi. Pred ponovnim vklopom aparata preverite, da zračne mreže niso zamašene s puhom, lasmi itd.
- Poškodovani omrežni kabel sme zaradi varnosti zamenjati samo predstavnik družbe Philips, pooblaščeni servisni center družbe Philips ali ustrezno usposobljeno osebje.
- Ta aparat lahko uporabljajo otroci od 8. leta starosti naprej in osebe z zmanjšanimi fizičnimi ali psihičnimi sposobnostmi ali s pomanjkljivimi izkušnjami in znanjem, če so prejele navodila glede varne uporabe aparata ali jih pri uporabi nadzoruje odgovorna oseba, ki jih opozori na morebitne nevarnosti. Otroci naj se ne igrajo z aparatom. Otroci aparata ne smejo čistiti in vzdrževati brez nadzora.
- Za dodatno zaščito vam svetujemo vgradnjo varnostnega tokovnega stikala (FID) v električni tokokrog kopalnice. Izklopni tok varnostnega tokokroga ne sme presegati 30 mA. Za nasvet se obrnite na električarja.
- V zračno mrežo ne vstavljajte kovinskih predmetov, da ne povzročite električnega šoka.
- Ne blokirajte zračnih mrež.
- Preden aparat priključite, preverite, ali na aparatu označena napetost ustreza napetosti lokalnega električnega omrežja.
- Aparat uporabljajte izključno v namene, ki so opisani v tem priročniku.
- Aparata ne uporabljajte na umetnih laseh.
- Ko je aparat priključen na napajanje, ga ne puščajte brez nadzora.
- Ne uporabljajte nastavkov ali delov drugih proizvajalcev, ki jih Philips izrecno ne priporoča. Uporaba takšnih nastavkov razveljavi garancijo.
- Omrežnega kabla ne navijajte okoli aparata.
- Preden aparat shranite, počakajte, da se ohladi.
- Po uporabi ne vlecite za napajalni kabel. Aparat iz električnega omrežja vedno izključite tako, da primete vtič.
- Aparata ne uporabljajte z mokrimi rokami.
- Za pregled ali popravilo aparata se obrnite na Philipsov pooblaščeni servis. Popravilo s strani neusposobljenih oseb je lahko za uporabnika izredno nevarno.

Elektromagnetna polja (EMF)
Ta Philipsov aparat ustreza vsem veljavnim standardom in predpisom glede izpostavljenosti elektromagnetnim poljem.

Recikliranje
- Ta simbol pomeni, da izdelka ne smete odlagati skupaj z običajnimi gospodinjskimi odpadki (2012/19/EU).
- Upoštevajte državne predpise za ločeno zbiranje električnih in elektronskih izdelkov. S pravilnim odlaganjem pripomorete k preprečevanju negativnih vplivov na okolje in zdravje ljudi.

2 Uvod
Sušilnik MoistureProtect vsebuje inovativno tehnologijo senzorja, ki se imenuje senzor Moisture Protect. Ta tehnologija je bila zasnovana za to, da ohranja naravno hidracijo las. Infrardeči senzor med sušenjem meri temperaturo las, preverja njihovo stanje in temperaturo prilagaja tako, da ohranja njihovo naravno hidracijo. To zagotavlja napredno zaščito las pred pregrevanjem, kar jih ohranja bolj zdrave in sijoče. Senzor je že vklopljen, zato je od vsega začetka zagotovljena največja zaščita.

Ko je aparat vklopljen, se samodejno neprekinjeno sproščajo ioni za dodaten lesk in gladke lase.

3 Pregled
① gumb za hladen zračni tok
② Nastavitve temperature
③ Nastavitve zračnega toka
④ Obešalna zanka
⑤ Gumb MoistureProtect
⑥ Nastavek
⑦ Razpršilnik
⑧ Zračna mreža

4 Sušenje las
1 Vtič priključite na omrežno vtičnico.
2 Pritrdite nastavek(⑥) ali razpršilnik za več volumna (⑦), da oblikujete želeno pričesko.
- Za natančno sušenje na sušilnik pritrdite nastavek. Z nastavkom lahko usmerite zračni tok neposredno na krtačo ali glavnik, s katerim si oblikujete pričesko.
- Za povečanje volumna na kodre in razkošno pričesko pritrdite razpršilnik na sušilnik za lase. Sušilnik držite navpično in lase s krožnimi gibi položite med zobce ter se počasi pomikajte proti lasišču.
Če želite dodati več volumna pri lasišču, v lase vstavite zobce in sušilnik premikajte s krožnimi gibi. S tem korenine las in lasišče posušite brez vročih mest.

3 Stikalo za zračni tok (③) in stikalo za temperaturo (②) premaknite v ustrezna položaja.
4 Vklopite MoistureProtect (⑤) za močnejšo zaščito. Senzor Moisture Protect je ob prvi uporabi vklopljen.
↪ Vijolični LED-indikator na izdelku označuje, da je senzor Moisture Protect vklopljen.

Stikalo	Nastavitve	Delovanje
MoistureProtect		Lase zaščitite pred pregrevanjem in ohranite njihovo naravno hidracijo
Temperatura	Vroče	Za hitro sušenje las po prhanju
	Toplotna zaščita	Lase sušite pri stalni negovalni temperaturi
	●	Nežno posušite lase
Zračni tok	II	Močan zračni tok in hitro sušenje
	I	Nežen zračni tok za urejanje pričeske
	O	Izklop

5 Pritisnite gumb za hladen zračni tok ❄ (①) za hladen zračni tok za utrjevanje pričeske.

Po uporabi:
1 Aparat izklopite in izključite.
2 Položite ga na površino, ki je odporna na vročino, da se ohladi.
3 Nastavek ali razpršilnik za več volumna odstranite tako, da ga potegnete s sušilca.
4 Pritisnite na zapah, da snamete zračno mrežo (⑧) ter odstranite lase in prah.
5 Aparat očistite z vlažno krpo.
6 Aparat hranite na varnem in suhem mestu, kjer ni prahu. Shranite ga lahko tudi tako, da ga obesite za obešalno zanko (④).

5 Garancija in servis
Za informacije na primer o zamenjavi nastavka ali v primeru težav obiščite Philipsovo spletno stran na naslovu www.philips.com/support ali se obrnite na Philipsov center za pomoč strankam v svoji državi. Telefonska številka je navedena na mednarodnem garancijskem listu. Če v vaši državi takšnega centra ni, se obrnite na lokalnega Philipsovega prodajalca.

Srpski
Čestitamo na kupovini i dobro došli u Philips! Da biste najbolje iskoristili podršku koju nudi kompanija Philips, registrujte svoj proizvod na: www.philips.com/welcome.

1 Važno
Pre upotrebe aparata pažljivo pročitajte ovo uputstvo i sačuvajte ga za buduću upotrebu.
- UPOZORENJE: Ovaj aparat nemojte da koristite u blizini vode.
- Ako koristite aparat u kupatilu, isključite ga iz struje nakon upotrebe jer blizina vode predstavlja rizik, čak i kad je aparat isključen.
- UPOZORENJE: Nemojte da koristite ovaj aparat u blizini kade, tuš kabine, umivaonika ili drugih posuda sa vodom.
- Aparat posle upotrebe uvek isključite iz napajanja.
- Ako se aparat pregreje, automatski će se isključiti. Isključite aparat iz struje i ostavite ga da se hladi nekoliko minuta. Pre nego što ponovo uključite aparat proverite da rešetka nije blokirana prašinom, kosom itd.
- Ako je glavni kabl oštećen, on uvek mora biti zamenjen od strane kompanije Philips, ovlašćenog Philips servisa ili na sličan način kvalifikovanih osoba, kako bi se izbegao rizik.
- Ovaj aparat mogu da koriste deca starija od 8 godina i osobe sa smanjenim fizičkim, senzornim ili mentalnim sposobnostima, ili nedostatkom iskustva i znanja, pod uslovom da su pod nadzorom ili da su dobile uputstva za bezbednu upotrebu aparata i da razumeju moguće opasnosti. Deca ne bi trebalo da se igraju aparatom. Deca ne bi trebalo da čiste aparat niti da ga održavaju bez nadzora.
- U cilju dodatne zaštite preporučujemo vam ugradnju automatskog osigurača na strujno kolo kupatila. Ovaj osigurač ne sme da ima radnu struju višu od 30 mA. Za savet se obratite stručnom licu.
- Da biste izbegli strujni udar, nemojte da stavljate metalne predmete u rešetku za propuštanje vazduha.
- Nikada nemojte da blokirate rešetke za propuštanje vazduha.
- Pre nego što povežete aparat uverite se da oznaka voltaže na aparatu odgovara voltaži u lokalnoj mreži.
- Aparat koristite isključivo u svrhu opisanu u ovim uputstvima.
- Nemojte da koristite aparat na umetnoj kosi.
- Kada je aparat povezan na napajanje, nikada ga nemojte ostavljati bez nadzora.
- Nikada nemojte da koristite dodatke niti delove drugih proizvođača koje kompanija Philips nije izričito preporučila. U slučaju upotrebe takvih dodataka ili delova, garancija prestaje da važi.
- Nemojte da namotavate kabl za napajanje oko aparata.
- Pre odlaganja sačekajte da se aparat ohladi.
- Nakon korišćenja nemojte vući kabl za napajanje. Prilikom isključivanja aparata iz električne mreže uvek vucite utikač.
- Nemojte da rukujete aparatom dok su vam ruke mokre.
- U slučaju provere ili popravke aparat uvek vratite u ovlašćeni Philips servisni centar. Popravka od strane nekvalifikovanih osoba može da izazove izuzetno opasne situacije po korisnika.

Elektromagnetna polja (EMF)
Ovaj Philips aparat usklađen je sa svim primenjivim standardima i propisima u vezi sa elektromagnetnim poljima.

Recikliranje
- Ovaj simbol ukazuje na to da ovaj proizvod ne sme da se odlaže sa običnim kućnim otpadom (2012/19/EU).
- Pratite propise svoje zemlje za zasebno prikupljanje otpadnih električnih i elektronskih proizvoda. Pravilno odlaganje doprinosi sprečavanju negativnih posledica po životnu sredinu i zdravlje ljudi.

2 Uvod
MoistureProtect fen koristi inovativnu novu senzorsku tehnologiju u obliku MoistureProtect senzora. Ova tehnologija namenski je dizajnirana za očuvanje prirodne hidratantnosti kose. Infracrveni senzor meri temperaturu kose tokom sušenja, procenjuje njeno stanje i prilagođava temperaturu radi očuvanja prirodne hidratantnosti. Time se postiže napredna zaštita kose i kože glave od pregrevanja, što znači da će vam kosa biti zdravija i sjajnija. Senzor smo već uključili da biste mogli da uživate u maksimalnoj zaštiti od samog početka.

Kada je aparat uključen, joni se automatski i neprestano generišu radi sprečavanja kovrdžanja i stvaranja dodatnog sjaja.

3 Pregled
① Dugme za hladan mlaz vazduha
② Postavke temperature
③ Postavke protoka vazduha
④ Petlja za kačenje
⑤ Dugme MoistureProtect
⑥ Mlaznica
⑦ Dodatak za volumen
⑧ Rešetka za propuštanje vazduha

4 Sušenje kose
1 Utikač aparata priključite u utičnicu.
2 Postavite mlaznicu (⑥) ili dodatak za volumen (⑦) u skladu sa potrebama oblikovanja.
- Za precizno sušenje, postavite mlaznicu na fen. Usmerivač vam omogućava da usmerite protok vazduha direktno na četku ili češalj koji koristite za oblikovanje kose.
- Za povećanje volumena kovrdža i lepršavi stil pričvrstite dodatak za volumen na fen. Držite fen vertikalno i kružnim pokretima postavite kosu između zubaca i polako pomerajte prema temenu.
Za dodavanje volumena pri korenu umetnite zupce u kosu pravljenjem kružnih pokreta. To doprinosi sušenju korena kose i temena bez pojave vrućih tačaka.

3 Podesite prekidač za protok vazduha (③) i prekidač za temperaturu (②) u odgovarajuće položaje.
4 Uključite MoistureProtect (⑤) za dodatnu zaštitu. Funkcija MoistureProtect je uključena prilikom prve upotrebe.
↪ Ljubičasti LED indikator na proizvodu ukazuje na to da je MoistureProtect senzor uključen.

Prekidač	Postavke	Funkcija
MoistureProtect		Zaštitite kosu od pregrevanja i očuvajte njenu prirodnu hidratantnost
Temperatura	Vruće	Brzo osušite potpuno mokru kosu
	Thermoprotect	Sušite kosu uz konstantnu, umerenu temperaturu
	●	Nežno sušite kosu
Protok vazduha	II	Jak protok vazduha i brzo sušenje
	I	Slab protok vazduha i oblikovanje
	O	Isključivanje

5 Pritisnite dugme za hladan mlaz vazduha ❄ (①) za struju hladnog vazduha za učvršćivanje frizure.

Nakon upotrebe:
1 Isključite aparat i izvucite kabl iz struje.
2 Postavite ga na površinu koja je otporna na toplotu dok se ne ohladi.
3 Mlaznicu ili dodatak za volumen skinite povlačenjem sa fena.
4 Pritisnite jezičak da biste odvojili rešetku za ulaz vazduha (⑧) radi uklanjanja dlaka i prašine.
5 Aparat očistite vlažnom krpom.
6 Odložite aparat na suvo i bezbedno mesto, bez prašine. Za odlaganje možete da upotrebite i petlju za kačenje (④).

5 Garancija i servis
Ako su vam potrebne informacije (npr. u vezi sa zamenom dodatka) ili ako imate problem, posetite Web lokaciju kompanije Philips na adresi www.philips.com/support ili se obratite centru za korisničku podršku kompanije Philips u svojoj zemlji. Broj telefona ćete pronaći na međunarodnom garantnom listu. Ako u vašoj zemlji ne postoji centar za korisničku podršku, obratite se lokalnom distributeru Philips proizvoda.

Українська
Вітаємо вас із покупкою та ласкаво просимо до клубу Philips! Щоб уповні скористатися підтримкою, яку пропонує Philips, зареєструйте свій виріб на веб-сайті www.philips.com/welcome.

1 Важлива інформація
Перед тим як використовувати пристрій, уважно прочитайте цей посібник користувача і зберігайте його для майбутньої довідки.
- ПОПЕРЕДЖЕННЯ. Не використовуйте цей пристрій біля води.
- У разі використання пристрою у ванній кімнаті витягуйте шнур із розетки після використання, оскільки перебування пристрою біля води становить ризик, навіть якщо пристрій вимкнено.
- ПОПЕРЕДЖЕННЯ. Не використовуйте цей пристрій біля ванн, душів, басейнів або інших посудин із водою.
- Після використання завжди від'єднуйте пристрій від мережі.
- Якщо пристрій перегрівається, він вимкнеться автоматично. Від'єднайте пристрій від мережі і дайте йому охолонути кілька хвилин. Перед тим, як знову увімкнути пристрій, перевірте, чи решітку не заблоковано пухом, волоссям тощо.
- Якщо шнур живлення пошкоджено, для уникнення небезпеки його необхідно замінити, звернувшись до компанії Philips, сервісного центру, уповноваженого Philips, або фахівців із належною кваліфікацією.
- Цим пристроєм можуть користуватися діти віком від 8 років або більше чи особи із послабленими фізичними відчуттями або розумовими здібностями, чи без належного досвіду та знань, за умови, що користування відбувається під наглядом, їм було проведено інструктаж щодо безпечного користування пристроєм та їх було повідомлено про можливі ризики. Не дозволяйте дітям бавитися пристроєм. Не дозволяйте дітям виконувати чищення та догляд без нагляду дорослих.
- Для додаткового захисту рекомендується використовувати пристрій залишкового струму (RCD) в електромережі ванної кімнати. Номінальний залишковий струм пристрою залишкового струму (RCD) не повинен перевищувати 30 мА. Рекомендації щодо використання цього виробу можна одержати в спеціаліста.
- Не вставляйте металеві предмети у решітку для повітря, це може призвести до ураження електричним струмом.
- Ніколи не закривайте отвори для повітря.
- Перед тим як під'єднувати пристрій до електромережі, перевірте, чи збігається напруга, вказана на ньому, із напругою у мережі.
- Не використовуйте пристрій для інших цілей, не описаних у цьому посібнику.
- Не використовуйте пристрій на штучному волоссі.
- Ніколи не залишайте під'єднаний пристрій без нагляду.
- Не використовуйте аксесуари чи деталі інших виробників, за винятком тих, які рекомендує компанія Philips. Використання таких аксесуарів чи деталей призведе до втрати гарантії.
- Не накручуйте шнур живлення на пристрій.
- Перед тим як відкласти пристрій на зберігання, дайте йому охолонути.
- Не тягніть за кабель живлення після використання. Завжди від'єднуйте пристрій від мережі, тримаючи за штекер.
- Не користуйтеся пристроєм, якщо у Вас мокрі руки.
- Перевірку та ремонт пристрою слід проводити виключно у сервісному центрі, уповноваженому Philips. Ремонт, виконаний особами без спеціальної кваліфікації, може спричинити дуже небезпечну ситуацію для користувача.

Електромагнітні поля (ЕМП)
Цей пристрій Philips відповідає усім чинним стандартам та правовим нормам, що стосуються впливу електромагнітних полів.

Переробка
– Цей символ означає, що цей виріб не підлягає утилізації зі звичайними побутовими відходами (2012/19/EU).
– Дотримуйтесь правил роздільного збору електричних та електронних пристроїв у Вашій країні. Належна утилізація допоможе запобігти негативному впливу на навколишнє середовище та здоров'я людей.

2 Вступ
Фен MoistureProtect оснащено новою інноваційною сенсорною технологією – сенсором збереження вологи MoistureProtect. Цю технологію спеціально розроблено для підтримання природного зволоження волосся. Інфрачервоний сенсор вимірює температуру волосся під час висушування, перевіряє волосся та адаптує температуру для підтримання природного зволоження. Це забезпечує додатковий захист волосся і шкіри від перегрівання, а отже зберігає його здоровим та блискучим. Сенсор увімкнено, тож можна скористатися максимальним захистом від самого початку.

Якщо пристрій увімкнено, іони автоматично та постійно розподіляються для зменшення скуйовдження і надання додаткового блиску.

3 Огляд
① Кнопка холодного струменя
② Налаштування температури
③ Налаштування струменя повітря
④ Петля для підвішування
⑤ Кнопка MoistureProtect
⑥ Насадка
⑦ Дифузор
⑧ Решітка забору повітря

4 Сушіння волосся
1 Вставте вилку у розетку.
2 Під'єднайте насадку(⑥) або дифузор для створення об'єму (⑦) залежно від потрібної укладки волосся.
- Для точного сушіння встановіть насадку на фен. Насадка дозволяє спрямовувати струмінь повітря безпосередньо на щітку чи гребінець, яким створюється зачіска.
- Для збільшення об'єму завитків та створення пружних кучерів встановіть дифузор на фен. Тримаючи фен вертикально, покладіть волосся круговими рухами між зубцями і повільно рухайтеся до шкіри.
Щоб надати об'єму біля коренів, вставте зубці дифузора у волосся, роблячи обертові рухи. Це допомагає висушити волосся біля коренів і шкіри голови без перегрівання.

3 Встановіть перемикач струменя повітря (③) і перемикач температури (②) у відповідні положення.
4 Увімкніть функцію MoistureProtect (⑤) для більшого захисту. У разі першого використання функцію MoistureProtect уже ввімкнено.
↪ Пурпуровий світлодіодний індикатор на виробі вказує на те, що сенсор збереження вологи MoistureProtect ввімкнено.

Перемикач	Налаштування	Функція
MoistureProtect		Захист волосся від перегрівання і підтримання природного зволоження волосся
Температура	Гаряче повітря	Швидке сушіння волосся після душу
	Термозахист	Сушіння волосся за сталої помірної температури
	●	Турботливе сушіння волосся
Струмінь повітря	II	Потужний струмінь повітря для швидкого сушіння
	I	Слабкий струмінь повітря для укладки
	O	Вимкнення

5 Натисніть кнопку холодного струменя ❄ (①) для подачі холодного повітря і фіксації зачіски.

Після використання:
1 Вимкніть пристрій і від'єднайте його від мережі.
2 Поставте пристрій на жаростійку поверхню і дайте йому охолонути.
3 Щоб від'єднати насадку або дифузор для створення об'єму, просто стягніть її з пристрою.
4 Натисніть фіксатор, щоб від'єднати решітку забору повітря (⑧) для видалення волосся і пилу.
5 Чистіть пристрій вологою ганчіркою.
6 Зберігайте пристрій у безпечному, сухому та незапиленому місці. Пристрій можна також зберігати, підвісивши його на гачок за петлю (④).

5 Гарантія та обслуговування
Якщо Вам необхідна інформація (наприклад, як замінити насадку) або у Вас виникла проблема, відвідайте веб-сторінку компанії Philips www.philips.com/support або зверніться до Центру обслуговування клієнтів Philips у Вашій країні. Номер телефону можна знайти на гарантійному талоні. Якщо у Вашій країні немає Центру обслуговування клієнтів, зверніться до місцевого дилера Philips.

Компанія Philips встановлює строк служби на даний виріб – не менше 3 років

Служба підтримки споживачів

тел.: 0-800-500-697

(дзвінки зі стаціонарних і мобільних телефонів у межах України безкоштовні)

для більш детальної інформації завітайте на www.philips.ua