



BOSCH



Register your
new device on
MyBosch now and
get free benefits:
[bosch-home.com/
welcome](https://bosch-home.com/welcome)

Slicer

MUZS24DSW

[cs]	Návod k obsluze	Průběhový krouhač	7
[sk]	Návod na používanie	Krájač	15

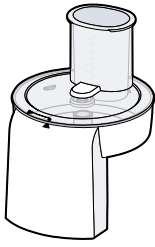

A

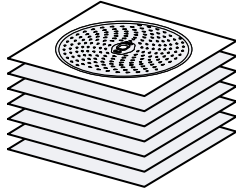

B

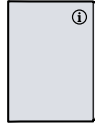

C

1

4

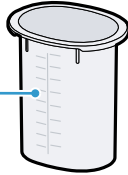

5

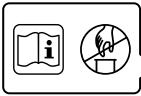
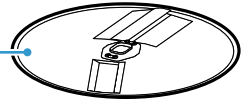

3

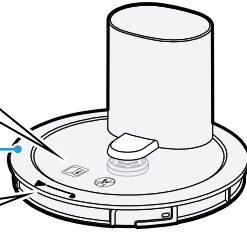

6

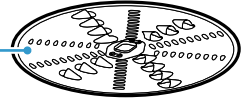

2

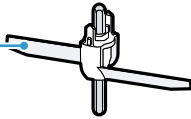

8



1

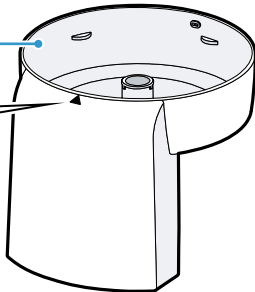

9

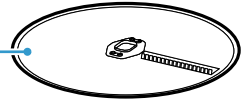

10

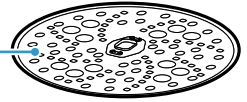

2

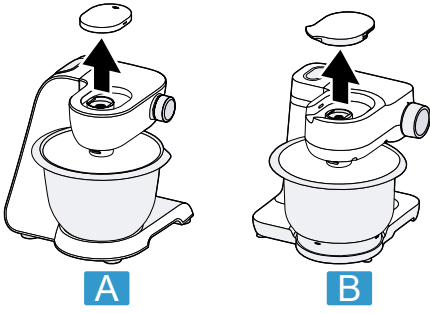

3

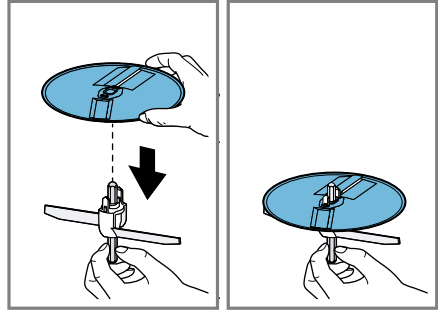
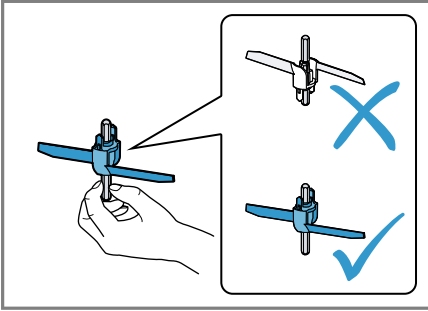

5

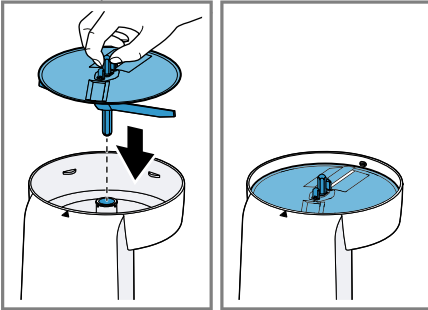

6

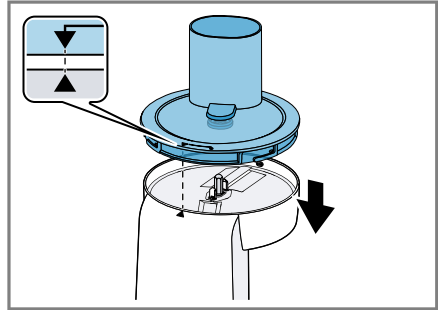

7

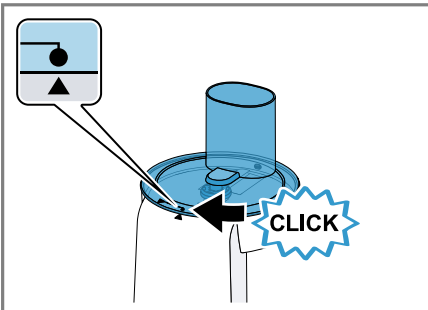

8

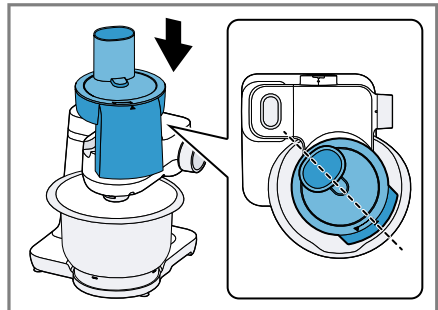

9

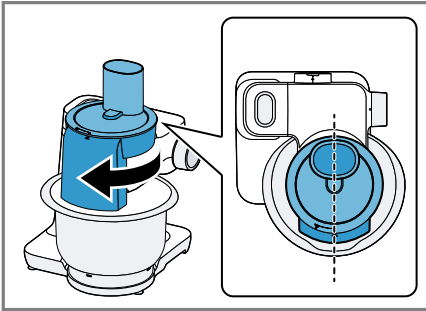

10

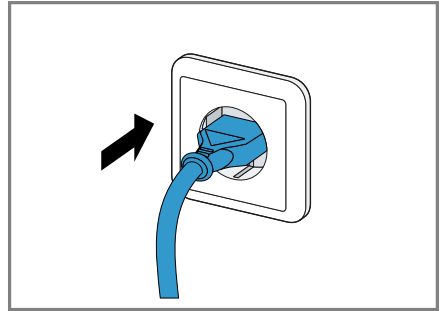

11

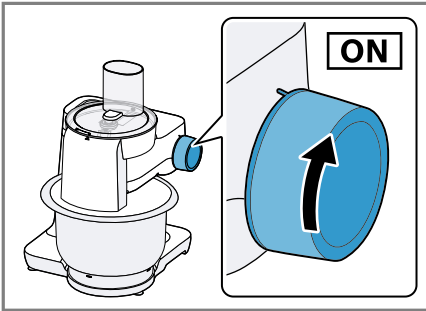

12

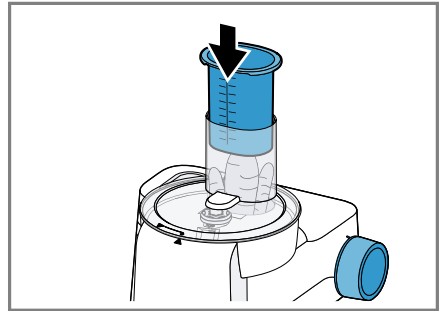

13

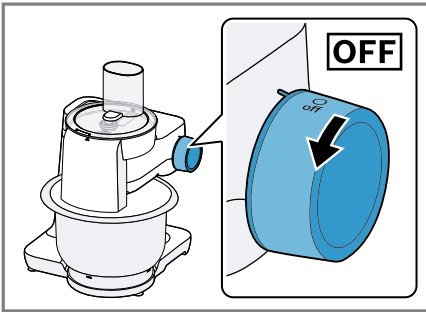

14

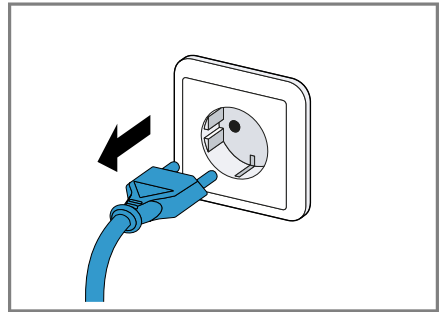

15

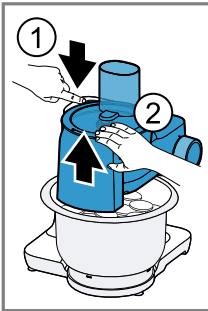

16

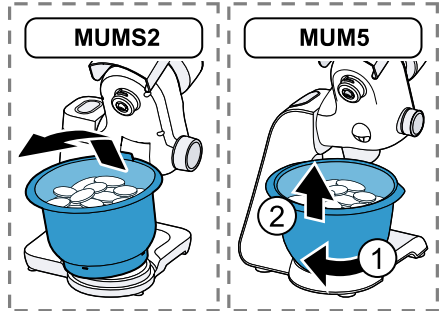

17

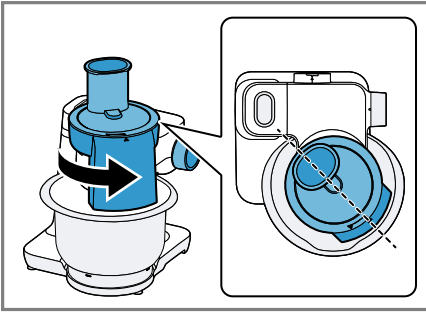

18

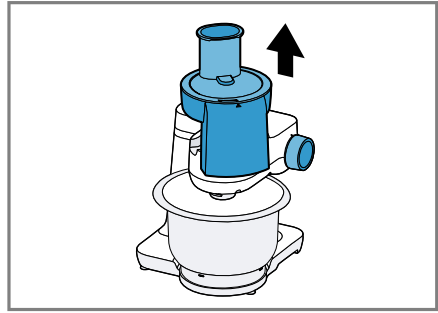

19

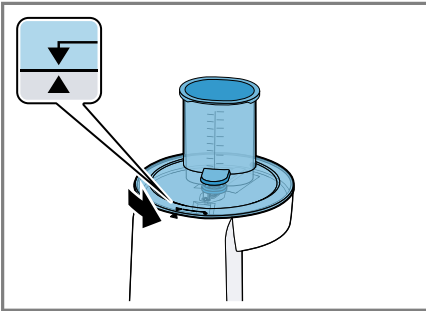

20

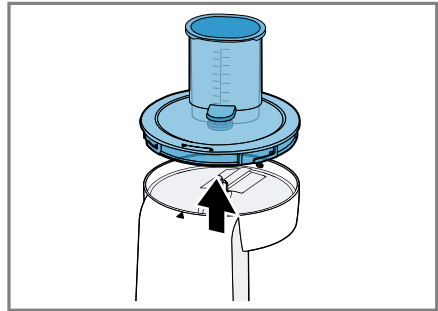

21

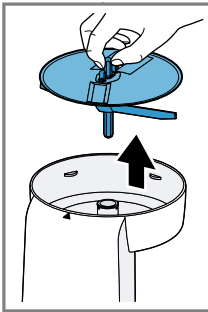
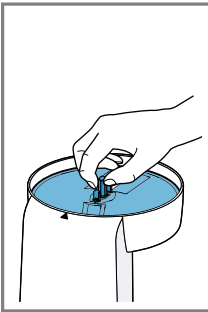



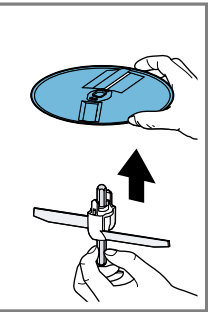
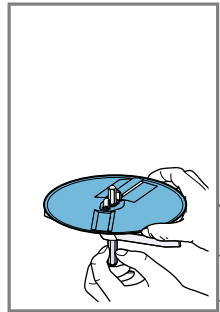











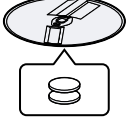
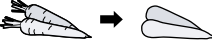

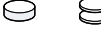

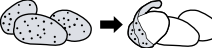

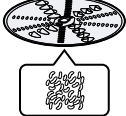
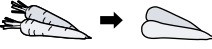



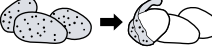

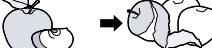









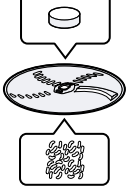
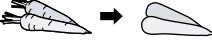



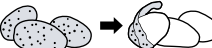
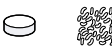

22

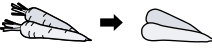

23

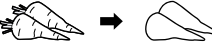
24

					
			1000 g	4	7
			1000 g	3	5
			1000 g	3	5
			1000 g	3	5
			1000 g	3	6
			1000 g	4	7
			1000 g	4	6
			1000 g	3	5
			800 g	4	7
			1000 g	4	7
			1000 g	4	6
			1000 g	4	7
			1000 g	4	6
			1000 g	3	5
			1000 g	3	5
			1000 g	3	6
			1000 g	3	6
			1000 g	3	6



1 Bezpečnost

Pro bezpečné použití vašeho příslušenství dodržujte informace týkající se bezpečnosti.

1.1 Všeobecné pokyny

Zde najdete obecné informace k tomuto návodu.

- Pečlivě si přečtěte tento návod. Pouze tehdy můžete vaše příslušenství bezpečně a efektivně ovládat.
- Dodržujte návod základního spotřebiče.
- Dodržujte bezpečnostní a výstražné pokyny.
- Uchovejte návod a také informace o výrobku pro pozdější použití nebo pro následujícího majitele.

1.2 Použití k určenému účelu

Příslušenství používejte pouze:

- s kuchyňským robotem konstrukční řady MUMS2, MUM5.
- s originálními díly a příslušenstvím.
- na krájení, krouhání a strouhání potravin.

1.3 Bezpečnostní pokyny

Dodržujte bezpečnostní pokyny.

⚠ VÝSTRAHA – Nebezpečí pořezání!

Krájecí, krouhací a strouhací kotouče mají ostré nože a hrany.

- ▶ Uchopujte krájecí, krouhací a strouhací kotouč pouze za okraj.
- ▶ Ostrých nožů a hran se nikdy nedotýkejte holýma rukama.

⚠ VÝSTRAHA – Nebezpečí zranění!

Rotující pohony, nástroje nebo díly příslušenství mohou způsobit poranění.

- ▶ Nesahejte do plnicí šachty.
- ▶ Při posunování přísad používejte pouze pěchovadlo. Neodborné použití může způsobit poranění.
- ▶ Příslušenství nikdy nesestavujte na základním spotřebiči.
- ▶ Příslušenství nasazujte a vyndávejte pouze v klidovém stavu pohonu a u odpojeného spotřebiče.

- ▶ Příslušenství používejte jen v kompletně sestaveném stavu.
- ▶ Příslušenství používejte jen v určené pracovní poloze.

⚠ VÝSTRAHA – Nebezpečí poškození zdraví!

Nečistoty na povrchu mohou ohrozit zdraví.

- ▶ Dodržujte pokyny pro čištění.
- ▶ Před každým použitím čistěte povrchy, které mají kontakt s potravinami.

2 Zabránění věcným škodám

POZOR!

Neodborné použití může způsobit věcné škody.

- ▶ Nezpracovávejte potraviny, které obsahují tvrdé části, např. kosti.
- ▶ Do plnicí šachty nebo krytu nevsuňte žádné předměty, např. vařečky.
- ▶ Před použitím zkontrolujte, zda se v plnicí šachtě a krytu nenachází cizí tělesa.
- ▶ Pomocí pěchovadla nevyvíjejte nadměrný tlak.

3 Vybalení a kontrola

Zde se dozvíte, na co musíte dbát při vybalování.

3.1 Vybalení příslušenství a součástí

1. Vyměňte příslušenství z obalu.
2. Všechny ostatní součásti a průvodní podklady vyměňte z obalu a připravte si je.
3. Stávající obalový materiál odstraňte.
4. Odstraňte nálepky a fólie.

3.2 Rozsah dodávky

Po vybalení zkontrolujte všechny díly na poškození vzniklá při přepravě a jejich kompletnost.

→ Obr. 1

A Průběhový krouhač

¹ V závislosti na vybavení spotřebiče

B Krájecí, krouhací a strouhací kotouče¹

C Průvodní doklady

¹ V závislosti na vybavení spotřebiče

3.3 Čištění příslušenství před prvním použitím

1. Rozebrání sestaveného příslušenství.
→ "Rozebrání průběhového krouhače", Strana 12
2. Všechny součásti, které přichází do kontaktu s potravinami před prvním použitím vyčistěte.
→ "Čištění a ošetřování", Strana 13
3. Vyčištěné a suché součásti si připravte pro použití.

4 Seznámení s příslušenstvím

4.1 Součásti

Zde naleznete přehled součástí vašeho příslušenství.

→ Obr. 2

1 Pouzdro

2 Nosič kotouče

3 Víko s integrovanou plnicí šachtou

4 Pěchovadlo a odměrka

5 Krájecí oboustranný kotouč silný/tenký

6 Oboustranný krouhací kotouč hrubý/jemný





¹ V závislosti na vybavení spotřebiče

7	Strouhací kotouč, jemný
8	Oboustranný krájecí a krouhací kotouč ¹
9	Kotouč na asijskou zeleninu ¹
10	Strouhací kotouč, hrubý ¹

¹ V závislosti na vybavení spotřebiče

4.2 Symboly

Zde naleznete přehled symbolů na vašem příslušenství.

Symbol	Popis
	Dodržujte pokyny v návodu k použití.
	Nesahejte do plnicí šachty.
	Nasadte kryt
	Značka polohy na pouzdře

4.3 Přehled krájecích, krouhacích a strouhacích kotoučů

Zde najdete přehled krájecích, krouhacích a strouhacích kotoučů a jejich účelů použití.

Označení	Použití
Krájecí oboustranný kotouč silný/tenký	Krájení potravin na silné nebo tenké plátky, např. ovoce a zelenina. Označení: <ul style="list-style-type: none"> ■ 1 = silné plátky ■ 3 = tenké plátky
	Poznámka: Není vhodné na zpracování tvrdých sýrů, chleba, housek nebo čokolády.

¹ V závislosti na vybavení spotřebiče

Označení	Použití
	Tip: Vařené brambory krájejte až po vychladnutí.

Oboustranný krouhací kotouč hrubý/jemný



Krouhání potravin na hrubé nebo jemné kousky, např. ovoce, zelenina nebo sýry, jako gouda nebo edamer.

Označení:

- 2 = hrubá strana
- 4 = jemná strana

Poznámka: Není vhodné na zpracování ořechů nebo tvrdých sýrů, např. parmesánu.

Tip: Měkké sýry strouhejte pouze na straně pro hrubé krouhání.

Strouhací kotouč, jemný



Krouhání potravin na středně jemné kousky, např. syrové brambory nebo tvrdé sýry, jako parmesán.

Poznámka: Není vhodné na zpracování měkkých a krájených sýrů.

Strouhací kotouč, hrubý¹



Hrubé krouhání potravin, např. syrové brambory na knedlíky nebo bramboráky.

Oboustranný krájecí a krouhací kotouč¹



Strouhání syrových brambor nebo na krájení na plátky.

Poznámka: Není vhodné na zpracování velmi vláknitých potravin, např. pórku nebo manga.

¹ V závislosti na vybavení spotřebiče

Označení	Použití
Kotouč na asijskou zeleninu ¹	Řezání potravin na jemné nudličky, např. ovoce a zelenina.
	
¹ V závislosti na vybavení spotřebiče	

4.4 Pojistka proti přetížení

Pojistka proti přetížení zabrání tomu, aby nedošlo k poškození motoru a jiných součástí příliš vysokým zatížením.

Pokud je průběhový krouhač přetížený nebo blokováný, zlomí se osa nosiče kotouče na určeném místě zlomu.

Poznámka: Náhradní díly s místem žádaného zlomu nejsou součástí našich záručních povinností. Nový nosič kotouče je k dostání v zákaznickém servisu pod obj. č. 00630760.

5 Před použitím

Připravte základní spotřebič a příslušenství pro použití.

5.1 Přehled základních spotřebičů

Toto příslušenství je možné používat s různými základními přístroji.

Podle vyobrazení připravte svůj kuchyňský robot.

→ Obr. **3**

A Kuchyňský robot konstrukční řady MUMS4 nebo MUM5

B Kuchyňský robot konstrukční řady MUMS2

5.2 Smontování průběhového krouhače

- Nosič kotouče podržte ve výšce lopatek.
→ Obr. **4**
Oba plastové hroty musí směřovat směrem nahoru.
- Požadovaný krájecí, krouhací a strouhací kotouč uchopte za okraj a potřebnou stranou nahoru nasadte na nosič kotouče.
 - Jednostranné kotouče nasadte tak, aby nahoru směřovaly nože nebo vyvýšeniny.
 - Oboustranné kotouče nasadte tak, aby požadované značení směřovalo nahoru.
 → Obr. **5**
- Nosič kotouče nasadte s krájecím, krouhacím nebo strouhacím kotoučem do pouzdra.
→ Obr. **6**
- Na pouzdro nasadte kryt.
→ Obr. **7**
Značky ▼ a ▲ musí být vzájemně vyrovnány.
- Kryt pootočte ve směru pohybu hodinových ručiček až k zaskočení.
→ Obr. **8**
Značky ● a ▲ musí být vzájemně vyrovnány.

5.3 Nasazení průběhového krouhače na základní spotřebič

- Průběhový krouhač nasadte podle vyobrazení na pohon 2.
→ Obr. **9**
- Průběhový krouhač stiskněte dolů a pootočte ve směru pohybu hodinových ručiček až k zaskočení.
→ Obr. **10**
Průběhový krouhač musí být pevně spojený se základním přístrojem.

6 Základní ovládání

6.1 Zpracování potravin průběhovým krouhačem

Poznámka: Dodržujte doporučení rychlosti.

→ "Příklady použití", Strana 13

Tip: K obdržení optimálních výsledků zpracovávejte tenké řezané potraviny po svazcích.

1. Připravte potraviny.
Velké potraviny nakrájejte na kousky, aby pošly plnicí šachtou.
2. Zapojte síťovou zástrčku.
→ Obr. 11
3. Nastavte otočný přepínač na požadovanou rychlost.
→ Obr. 12
4. Potraviny umístěte do plnicí šachty a mírně zatlačte pěchovadlem.
→ Obr. 13
5. Zpracování ukončete, pokud
 - jsou zpracovány všechny potraviny.
 - potraviny v míse skoro dosáhly úrovně výstupního otvoru průběhového krouhače.
6. Nastavte otočný přepínač do polohy **Off**.
→ Obr. 14
Počkejte na zastavení spotřebiče.
7. Vytáhněte síťovou zástrčku ze zásuvky.

6.2 Vyprázdnění mísy

Tip: Během zpracování můžete mísu vyprázdnit bez odebrání průběhového krouhače.

1. Nastavte otočný přepínač do polohy **Off**.
Počkejte na zastavení spotřebiče.

2. Vytáhněte síťovou zástrčku ze zásuvky.
→ Obr. 15
3. Stiskněte uvolňovací tlačítko a nadzvedněte výklopné rameno tak, až zapadne.
→ Obr. 16
4. Mísu vyjměte a vyprázdněte.
→ Obr. 17

6.3 Sejmutí průběhového krouhače

1. Pootočte průběhovým krouhačem proti směru pohybu hodinových ručiček až se uvolní.
→ Obr. 18
2. Průběhový krouhač sejměte ze základního spotřebiče.
→ Obr. 19

6.4 Rozebrání průběhového krouhače

1. Kryt pootočte proti směru pohybu hodinových ručiček.
→ Obr. 20
Značky **▼** a **▲** musí být vzájemně vyrovnány.
2. Sejměte kryt.
→ Obr. 21
3. Nosič kotouče uchopte za osu a s krájecím, krouhacím nebo strouhacím kotoučem vyjměte z pouzdra.
→ Obr. 22
4. Krájecí, krouhací a strouhací kotouč uchopte za okraj a sejměte.
→ Obr. 23

Tip: Po použití ihned všechny součásti vyčistěte, nedochází pak k zasychnutí zbytků.

7 Čištění a ošetřování

7.1 Čisticí prostředky

Dozvíte se, které čisticí prostředky jsou vhodné pro vaše příslušenství.

POZOR!

Při použití nevhodných čisticích prostředků nebo nesprávným čištěním se může příslušenství poškodit.

- ▶ Nepoužívejte čisticí prostředky obsahující alkohol nebo líh.
- ▶ Nepoužívejte ostré, špičaté nebo kovové předměty.
- ▶ Nepoužívejte drsné utěrky ani abrazivní čisticí prostředky.

7.2 Přehled čištění

Jednotlivé díly čistěte podle údajů uvedených v tabulce.

→ Obr. **24**

Tip: Plastové části se mohou zabarvit, např. při zpracování mrkve. Zabarvení odstraňte měkkým hadříkem a několika kapkami stolního oleje.

8 Příklady použití

Dodržujte údaje a hodnoty uvedené v tabulce.

→ Obr. **25**

9 Odstranění poruch

Menší poruchy příslušenství můžete odstranit sami. Před kontaktováním zákaznické služby využijte informací o odstraňování poruch. Vyvarujete se tak zbytečných nákladů.

Závada	Příčina a řešení závady
Zpracované potraviny nepadají do mísy.	Výstupní otvor nebo pouzdro je ucpané. 1. Ukončete zpracování a odpojte síťovou zástrčku. 2. Sejměte příslušenství. 3. Rozeberte příslušenství a odstraňte ucpání.
Krájecí, krouhací a strouhací kotouč se neotáčí, i když základní spotřebič běží.	Kryt není správně nasazen a nezapadl. ► Zkontrolujte, zda je kryt správně namontován. → "Smontování průběhového krouhače", <i>Strana 11</i> Došlo k přetížení příslušenství a zlomu osy nosiče kotouče v místě žádaného zlomu. ► Nový nosič kotouče můžete objednat v zákaznickém servisu pod obj. č. 00630760.



1 Bezpečnosť

Podľa bezpečnostných informácií skontrolujte, či svoje príslušenstvo môžete bezpečne používať.

1.1 Všeobecné upozornenia

Tu nájdete všeobecné informácie k tomuto návodu.

- Starostlivo si prečítajte tento návod. Len tak môžete svoje príslušenstvo obsluhovať bezpečne a správne.
- Rešpektujte návod k základnému spotrebiču.
- Dodržiavajte bezpečnostné a varovné upozornenia.
- Návod, ako aj ďalšie informácie o produkte uschovajte pre neskoršie použitie alebo ďalšieho majiteľa.

1.2 Používanie v súlade s určením

Príslušenstvo používajte len:

- s kuchynským spotrebičom konštrukčného radu MUMS2, MUM5
- s originálnymi dielmi a príslušenstvom.
- na rezanie, hrubé a jemné strúhanie potravín,

1.3 Bezpečnostné upozornenia

Dodržte bezpečnostné pokyny.

⚠ VAROVANIE – Riziko porezania!

Strúhacie kotúče majú ostré nože a hrany.

- ▶ Strúhacie kotúče uchopte iba za okraj.
- ▶ Ostrých nožov a hrán sa nikdy nedotýkajte holými rukami.

⚠ VAROVANIE – Riziko poranenia!

Rotujúce pohony, nástroje alebo časti príslušenstva môžu spôsobiť zranenie.

- ▶ Nesiahajte do plniaceho hrdla.
 - ▶ Na pridávanie prísad používajte len napchávaadlo.
- Neodborným používaním môžu vzniknúť zranenia.
- ▶ Nikdy nezostavujte príslušenstvo na základnom spotrebiči.

- ▶ Príslušenstvo nasadzujte a odoberajte len vtedy, keď je pohon zastavený a spotrebič je odpojený.
- ▶ Príslušenstvo používajte len vtedy, ak je kompletne zmontované.
- ▶ Príslušenstvo používajte len v príslušnej určenej pracovnej polohe.

⚠ VAROVANIE – Riziko poškodenia zdravia!

Nečistoty na povrchoch môžu ohroziť zdravie.

- ▶ Dodržiavajte pokyny týkajúce sa čistenia.
- ▶ Plochy, ktoré prichádzajú do styku s potravinami, vyčistite pred každým použitím.

2 Zabránenie vecným škodám

POZOR!

Neodborným používaním môžu vzniknúť vecné škody.

- ▶ Nespracúvajte potraviny, ktoré majú pevné časti, napr. kosti.
- ▶ Nezavádzajte do plniaceho hrdla alebo krytu žiadne predmety, napr. varechy.
- ▶ Pred použitím skontrolujte, či sa v plniacom hrdle a kryte nenachádzajú cudzie predmety.
- ▶ Nevyvíjate piestom vysoký tlak.

3 Vybalenie a preskúšanie

Tu sa dozviete, na čo musíte dbať pri vybalení.

3.1 Vybalenie príslušenstva a dielov

1. Vyberte príslušenstvo z balenia.
2. Vyberte z balenia všetky ostatné diely a sprievodné dokumenty a odložte ich nabok.
3. Odstráňte baliaci materiál.
4. Odstráňte nálepky a fólie.

3.2 Rozsah dodávky

Po vybalení skontrolujte všetky diely na eventuálne poškodenia vzniknuté pri preprave a úplnosť pri dodaní.

→ Obr. 1

A Krájač

B Strúhacie kotúče¹

¹ V závislosti od vybavenia spotrebiča

C Priložené podklady

¹ V závislosti od vybavenia spotrebiča

3.3 Čistenie príslušenstva pred prvým použitím

1. Rozoberte poskladané príslušenstvo.
→ "Rozobratie krájača", Strana 20
2. Všetky diely, ktoré sú v kontakte s potravinami, pred prvým použitím vyčistite.
→ "Čistenie a údržba", Strana 20
3. Pripravte vyčistené a vysušené diely na použitie.

4 Oboznámenie sa s príslušenstvom

4.1 Súčasti

Tu nájdete prehľad komponentov vášho príslušenstva.

→ Obr. 2

1 kryt

2 Držiak kotúčov

3 Veko s integrovaným plniacim hrdlom

4 Piest a odmerka

5 Obojstranný krájací kotúč, hrubé/jemné plátky

6 Obojstranný strúhací kotúč, hrubý/jemný

7 Kotúč na strúhanie, jemný

8 Rezací a strúhací obojstranný kotúč¹





¹ V závislosti od vybavenia spotrebiča

9	Kotúč pre ázijskú kuchyňu ¹
10	Kotúč na jemné strúhanie, hrubý ¹

¹ V závislosti od vybavenia spotrebiča

4.2 Symboly

Tu nájdete prehľad symbolov vášho príslušenstva.

Symbol	Opis
	Dodržiavajte pokyny uvedené v návode na obsluhu.
	Nesiahajte do plniaceho hrdla.
	Nasadte veko
	Označenie polohy telesa

4.3 Prehľad strúhacích kotúčov

Tu nájdete prehľad strúhacích kotúčov a ich účel použitia.

Označenie	Používanie
e	
Obojstranný krájací kotúč, hrubé/jemné plátky	Krájanie potravín na tenké alebo hrubé plátky, napr. ovocia a zeleniny. Označenie: <ul style="list-style-type: none"> ■ 1 = hrubé plátky ■ 3 = tenké plátky Poznámka: Nie je vhodný na spracovanie tvrdého syra, chleba, žemlí alebo čokolády. Tip: Uvarené zemiaky krájajte, až keď vychladnú.



¹ V závislosti od vybavenia spotrebiča

Označenie Používanie

Obojstranný strúhací kotúč, hrubý/jemný



Strúhanie potravín na hrubé alebo jemné kúsky, napr. ovocia, zeleniny alebo syra ako gouda alebo eidam.

Označenie:

- 2 = hrubá strana
- 4 = jemná strana

Poznámka: Nie je vhodný na spracovanie orechov alebo tvrdého syra, napr. parmezán.

Tip: Mäkký syr strúhajte hrubou stranou.

Kotúč na strúhanie, jemný



Strúhanie potravín na stredne jemné kúsky, napr. surových zemiakov alebo tvrdého syra, napr. parmezán.

Poznámka: Nie je vhodný na spracovanie mäkkého syra a plátkového syra.

Kotúč na jemné strúhanie, hrubý¹



Strúhanie potravín na hrubé kúsky, napr. surových zemiakov na knedle, knedličky alebo zemiakové placky.

Rezací a strúhací obojstranný kotúč¹



Strúhanie surových zemiakov alebo ich krájanie na plátky.

Poznámka: Nie je vhodný na spracovanie veľmi vláknitých potravín, napr. póru alebo manga.

Kotúč pre ázijskú kuchyňu¹

Krájanie potravín na jemné prúžky, napr. ovocia a zeleniny.

¹ V závislosti od vybavenia spotrebiča

Označení Používání**e**

¹ V závislosti od vybavenia spotrebiča

4.4 Poistka proti preťaženiu

Poistka proti preťaženiu zabraňuje, aby sa motor a ďalšie konštrukčné diely poškodili následkom vysokého zaťaženia.

Ak sa krájač preťaží alebo zablokuje, oska držiaku kotúča sa zlomí na predurčenom mieste zlomenia.

Poznámka: Na náhradné diely s predurčeným zlomom sa nevzťahuje naša záruka. Nový držiak kotúčov si môžete objednať cez náš zákaznicky servis pod obj. číslom 00630760.

5 Pred použitím

Prípravte základný spotrebič a príslušenstvo na používanie.

5.1 Prehľad základných spotrebičov

Toto príslušenstvo sa dá používať s rôznymi základnými spotrebičmi. Podľa obrázka si pripravte svoj kuchynský spotrebič.

→ Obr. **3**

A Kuchynský spotrebič konštrukčného radu MUMS4 alebo MUM5

B Kuchynský spotrebič konštrukčného radu MUMS2

5.2 Montáž krájača

1. Držiak kotúča pridržte vo výške krídla.
→ Obr. **4**
Obe plastové špičky musia smerovať nahor.
2. Požadovaný krájací kotúč uchopte za okraj a nasadíte na držiak kotúča požadovanou stranou smerom nahor.
 - Jednostranné kotúče nasadíte nožmi alebo vyvýšeniami smerom nahor.
 - Otočné kotúče nasadíte požadovaným označením smerom nahor.
 → Obr. **5**
3. Držiak kotúča spolu so strúhacím kotúčom vložte do telesa.
→ Obr. **6**
4. Nasadíte veko na teleso.
→ Obr. **7**
Značky ▼ a ▲ musia byť nad sebou.
5. Veko zatočte v smere hodinových ručičiek, aby zacvaklo.
→ Obr. **8**
Značky ● a ▲ musia byť nad sebou.

5.3 Nasadenie krájača na základný spotrebič

1. Nasadíte krájač na pohon 2 podľa obrázka.
→ Obr. **9**
2. Krájač zatlačte nadol a otočte v smere hodinových ručičiek, aby zacvaklo.
→ Obr. **10**
Krájač musí byť pevne spojený so základným spotrebičom.

6 Základná obsluha

6.1 Spracovanie potravín pomocou krájača

Poznámka: Rešpektujte odporúčané rýchlosti.

→ "Príklady použitia", Strana 21

Tip: V rámci optimálnych výsledkov krájania postupne spracúvajte natenko nakrájané potraviny.

1. Pripravte potraviny.
Veľké potraviny nakrájajte na kúsky, aby prešli plniacim hrdlom.
2. Zasuňte sieťovú zástrčku.
→ Obr. 11
3. Otočný spínač nastavte na odporúčanú rýchlosť.
→ Obr. 12
4. Potraviny vložte do plniaceho hrdla a pod miernym tlakom zasuňte piestom.
→ Obr. 13
5. Spracovanie ukončíte, keď
 - sú všetky potraviny spracované.
 - potraviny v mise takmer dosiahli vypúšťací otvor krájača.
6. Otočný spínač nastavte na **O off**.
→ Obr. 14
Počkajte na zastavenie spotrebiča.
7. Vytiahnite sieťovú zástrčku.

6.2 Vyprázdnenie misy

Tip: Misu môžete vyprázdniť počas spracúvania, bez odobratia krájača.

1. Otočný spínač nastavte na **O off**.
Počkajte na zastavenie spotrebiča.
2. Vytiahnite sieťovú zástrčku.
→ Obr. 15
3. Stlačte tlačidlo na odblokovanie a zdvihnite výklopné rameno, aby zacvaklo.
→ Obr. 16

4. Odoberte misu a vyprázdňte ju.
→ Obr. 17

6.3 Odobratie krájača

1. Otáčajte krájač proti smeru hodinových ručičiek, kým sa neodpojí.
→ Obr. 18
2. Odoberte krájač zo základného spotrebiča.
→ Obr. 19

6.4 Rozobratie krájača

1. Veko otočte proti smeru hodinových ručičiek.
→ Obr. 20
Značky ▼ a ▲ musia byť nad sebou.
2. Odoberte veko.
→ Obr. 21
3. Držiak kotúča uchopte za osku a spolu so strúhacím kotúčom ich vyberte z telesa.
→ Obr. 22
4. Krájací kotúč uchopte za okraj a odoberte.
→ Obr. 23

Tip: Po použití okamžite vyčistite všetky diely, aby zvyšky neprischli.

7 Čistenie a údržba

7.1 Čistiace prostriedky

Zistite, ktoré čistiace prostriedky sú vhodné pre vaše príslušenstvo.

POZOR!

Nevhodné čistiace prostriedky alebo nesprávne čistenie môže poškodiť príslušenstvo.

- ▶ Nepoužívajte čistiace prostriedky s obsahom alkoholu alebo liehu.
- ▶ Nepoužívajte ostré, špicaté alebo kovové predmety.

- ▶ Nepoužívajte drsné utierky ani čistiace prostriedky.

7.2 Prehľad o čistení

Jednotlivé diely vyčistíte podľa údajov v tabuľke.

→ Obr. **24**

Tip: Plastové diely sa môžu zafarbiť, napr. pri spracovávaní mrkvy. Odstráňte zafarbenie mäkkou utierkou a kvapkou jedlého oleja.

8 Príklady použitia

Dodržiavajte údaje a hodnoty v tabuľke.

→ Obr. **25**

9 Odstránenie porúch

Menšie poruchy na vašom príslušenstve môžete odstrániť sami. Pred kontaktovaním zákazníckeho servisu použite informácie týkajúce sa riešenia problémov. Vyhnete sa tak zbytočným nákladom.

Porucha	Príčina a riešenie problémov
Spracované potraviny nepadajú do misky.	Vypúšťací otvor alebo teleso sú upchaté. 1. Ukončíte spracovanie a odpojíte zástrčku. 2. Odoberte príslušenstvo. 3. Rozoberte príslušenstvo a odstráňte upchatie.
Strúhací kotúč sa neotáča, aj keď základný spotrebič beží.	Veko je nesprávne nasadené a nezacvaklo. ▶ Skontrolujte, či je veko správne namontované. → "Montáž krájača", <i>Strana 19</i> Príslušenstvo sa preťažilo a oska držiaka kotúčov sa zlomila na určenom mieste zlomu. ▶ Pod obj. číslom 00630760 si cez zákaznícky servis môžete objednať nový držiak kotúčov.



Thank you for buying a Bosch Home Appliance!

Register your new device on MyBosch now and profit directly from:

- **Expert tips & tricks for your appliance**
- **Warranty extension options**
- **Discounts for accessories & spare-parts**
- **Digital manual and all appliance data at hand**
- **Easy access to Bosch Home Appliances Service**

Free and easy registration – also on mobile phones:

www.bosch-home.com/welcome



Looking for help? You'll find it here.

Expert advice for your Bosch home appliances, help with problems or a repair from Bosch experts.

Find out everything about the many ways Bosch can support you:

www.bosch-home.com/service

Contact data of all countries are listed in the attached service directory.



8001224242 (010527)

cs, sk