



MIKROVLNNÁ RÚRA

SK Návod na používanie a údržbu

The Whirlpool logo consists of a stylized swirl icon above the word "Whirlpool" in a bold, sans-serif font.

SENSING THE DIFFERENCE

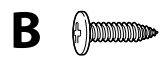
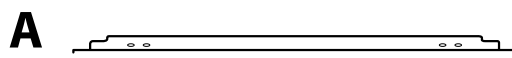
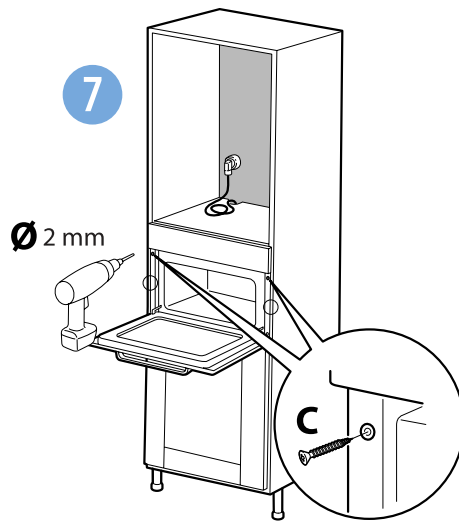
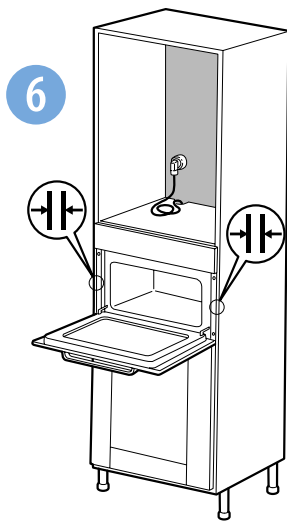
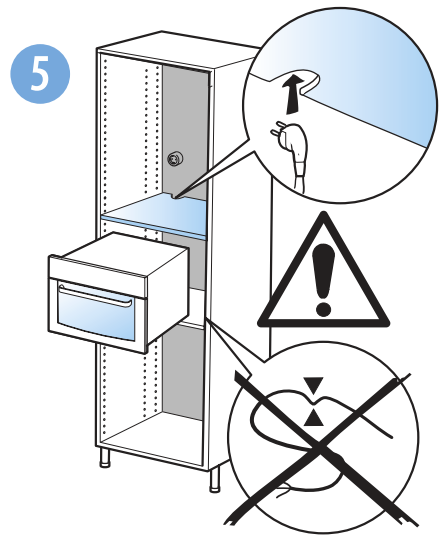
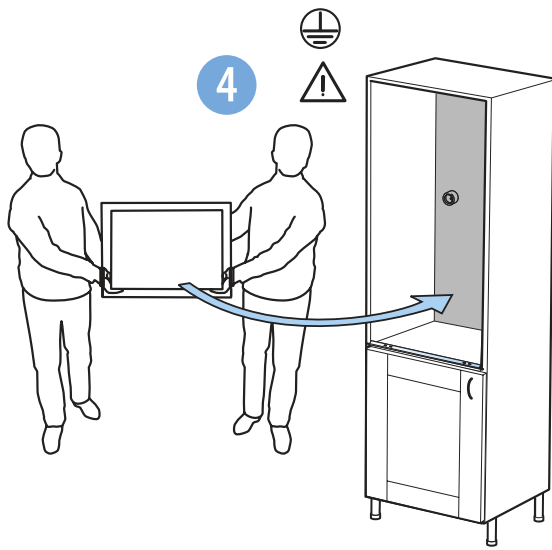
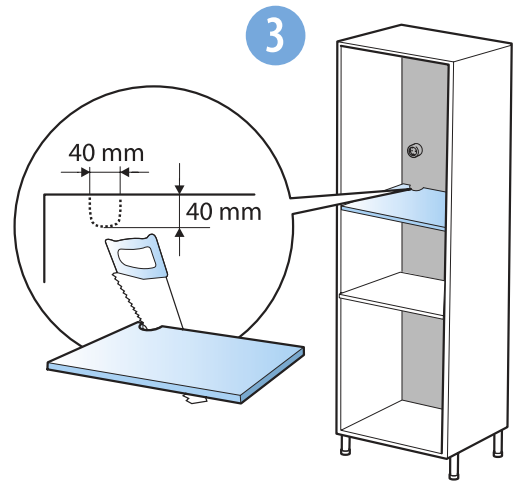
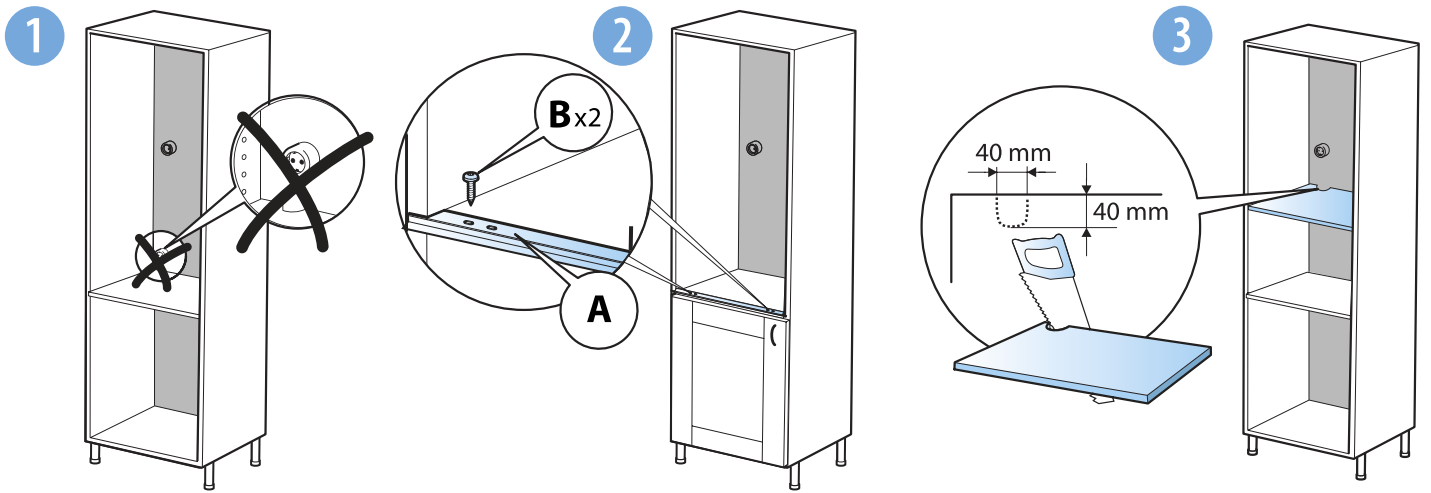

OBSAH

DÔLEŽITÉ BEZPEČNOSTNÉ POKYNY	2	PRÍRUČKA NA RIEŠENIE PROBLÉMOV	21
VYHLÁSENIE O ZHODE	5	POPREDAJNÝ SERVIS	21
OCHRANA ŽIVOTNÉHO PROSTREDIA.....	5	LIKVIDÁCIA DOMÁCIH SPOTREBIČOV.....	21
INŠTALÁCIA	6		
MONTÁŽ SPOTREBIČA.....	6		
PRED PRIPOJENÍM	6		
PO PRIPOJENÍ	6		
SPOTREBIČ	7		
PRÍSLUŠENSTVO	7		
OPIS OVLÁDACIEHO PANELA	8		
GOMBÍK A DOTYKOVÉ OVLÁDANIE.....	8		
ĽAVÝ DISPLEJ.....	8		
PRAVÝ DISPLEJ.....	8		
NASTAVENIE HODÍN	9		
ZAP/VYP	9		
JET START	9		
PRERUŠENIE/OBNOVENIE/OPĀTOVNÉ SPUSTENIE VARENIA	9		
OCHLADZOVANIE.....	10		
VOĽBA FUNKCIE	10		
NASTAVENIE TRIED POTRAVÍN.....	10		
NASTAVENIE HMOTNOSTI.....	11		
OTÁČANIE POKRMU.....	11		
NASTAVENIE VÝKONU GRILU	11		
NASTAVENIE VÝKONU MIKROVLNNEJ RÚRY	11		
NASTAVENIE TRVANIA	12		
ZABLOKOVANIE KLÁVESNICE	12		
TABUĽKA S OPISOM FUNKCIÍ.....	13		
TABUĽKA PRÍPRAVY JEDÁL.....	15		
VYSKÚŠANÉ RECEPTY	18		
ODPORÚČANIA A TIPY.....	19		
ČISTENIE A ÚDRŽBA.....	20		

DÔLEŽITÉ BEZPEČNOSTNÉ POKYNY

Tieto pokyny nájdete aj na stránke: www.whirlpool.eu

BEZPEČNOSŤ VÁS AJ INÝCH OSÔB JE VEĽMI DÔLEŽITÁ

V tomto návode a na samotnom spotrebiči sú uvedené dôležité bezpečnostné upozornenia, ktoré si musíte prečítať a vždy dodržiavať.



Toto je symbol nebezpečenstva upozorňujúci používateľov na možné riziká, ktoré im a iným osobám hrozia.

Všetky bezpečnostné upozornenia sú označené symbolom nebezpečenstva a nasledujúcimi výrazmi:

**NEBEZPEČENSTVO**

Označuje nebezpečnú situáciu, ktorá spôsobí vážne poranenia, ak sa jej nepredíde.

**VAROVANIE**

Označuje nebezpečnú situáciu, pri ktorej môže dôjsť k vážnemu poraneniu, ak sa jej nevyhnete.

Všetky bezpečnostné upozornenia špecifikujú potenciálne nebezpečenstvo a uvádzajú, ako znížiť riziká poranenia, škody a elektrického šoku, ktoré vzniknú nesprávnym používaním spotrebiča. Dôsledne dodržiavajte nasledujúce pokyny:

- Pokyny si odložte, aby boli poruke na budúce použitie.
- Pri rozbaľovaní a inštalačných prácach používajte ochranné rukavice.
- So spotrebičom musia manipulovať a inštalovať ho minimálne dve osoby.
- Pred vykonávaním akéhokoľvek úkonu inštalácie musíte spotrebič odpojiť od elektrickej siete.
- Inštaláciu a údržbu smie vykonávať iba kvalifikovaný technik, v súlade s pokynmi výrobcu a platnými miestnymi bezpečnostnými predpismi. Nikdy neopravujte ani nevymieňajte žiadnu časť spotrebiča, ak to nie je uvedené v návode na používanie.
- Výmenu napájacieho kábla musí vykonať kvalifikovaný elektrikár. Obráťte sa na autorizované servisné stredisko.
- Podľa platných predpisov musí byť spotrebič uzemnený.
- Prívodný elektrický kábel musí byť dostatočne dlhý, aby sa spotrebič zabudovaný do kuchynskej linky dal zapojiť do elektrickej siete.
- V súlade s bezpečnostnými predpismi je nutné pri inštalácii použiť vypínač, ktorý dokáže vypnúť všetky póly, so vzdialenosťou medzi kontaktmi aspoň 3 mm.

- Nepoužívajte predlžovacie šnúry, adaptéry s viacerými zásuvkami.
- Nezapájajte spotrebič do zásuvky, ktorú možno ovládať diaľkovým ovládačom alebo časovačom.
- Za prívodný elektrický kábel neťahajte.
- Po inštalácii spotrebiča nesmie mať používateľ prístup k jeho elektrickým častiam.
- Nedotýkajte sa varnej dosky vlhkými časťami tela a nepoužívajte rúru, ak ste naboso.
- Spotrebič je určený iba na používanie v domácnosti na prípravu jedál. Nie je povolené jeho žiadne iné použitie (napr. vykurovanie miestností alebo vonkajšie použitie).
Výrobca odmieta akúkoľvek zodpovednosť za zranenie osôb alebo zvierat, ako aj škody na majetku, v prípade nedodržiavania týchto rád a opatrení.
- Tento spotrebič je určený na zabudovanie. Nepoužívajte ako samostatne stojaci alebo v skrinke s dvierkami.
- Spotrebič a jeho jednotlivé časti sa počas používania zahrievajú. Budte opatrní, aby nedošlo ku kontaktu s ohrevnými článkami.
- Veľmi malé (0 – 3 roky) a malé deti (3 – 8 rokov) by sa nemali zdržiavať v okolí spotrebiča, pokiaľ nebudú pod neustálym dohľadom.
- Deti od 8 rokov a osoby so zníženými fyzickými, senzorickými a mentálnymi schopnosťami alebo s nedostatkom skúseností a znalostí môžu používať tento spotrebič len v prípade, ak sú pod dozorom alebo dostali pokyny týkajúce sa používania spotrebiča bezpečným spôsobom a chápu hroziace nebezpečenstvá. Deti sa so spotrebičom nesmú hrať. Čistenie a používateľskú údržbu nesmú vykonávať deti bez dozoru.
- Počas používania a po používaní sa nedotýkajte ohrevných článkov alebo vnútorných plôch spotrebiča: Hrozí nebezpečenstvo popálenia.
Nedovoľte, aby sa spotrebič dostal do styku s tkaninami alebo iným horľavým materiálom, kým jeho komponenty úplne nevychladnú.
- Po ukončení prípravy jedla dávajte pri otváraní dvierok spotrebiča pozor. Horúci vzduch alebo paru nechajte postupne uniknúť skôr, ako siiahnete do rúry. Vetracie otvory nezakrývajte.
- Na odloženie hrncov a príslušenstva používajte rukavice alebo chňapky a dávajte pozor, aby ste sa nedotkli ohrevných článkov.
- Do spotrebiča ani do jej blízkosti neumiestňujte horľavé materiály: V prípade náhodného zapnutia spotrebiča by mohlo dôjsť k požiaru.

- Mikrovlnnú rúru nepoužívajte na ohrievanie čohokoľvek umiestneného v uzavretej vzduchotesnej nádobe. Ohrevom sa zvyšuje tlak a pri otváraní môže spôsobiť škodu alebo explóziu.
- Mikrovlnnú rúru nepoužívajte na sušenie textilu, papiera, korenia, bylín, dreva, kvetín, ovocia ani iných horľavých materiálov. Môže to spôsobiť požiar.
- Nenechávajte rúru bez dozoru, najmä ak pri varení používate papier, plasty alebo iné horľavé materiály. Papier môže zuhoľnatieť alebo sa spáliť a niektoré plasty sa môžu pri ohreve jedál roztaviť.
- Používajte iba nádoby, ktoré sú vhodné pre mikrovlnnú rúru.
- Kvapaliny sa môžu prehriať nad bod varu aj bez prítomnosti bubliniek. Horúca tekutina môže v dôsledku toho náhle vykipieť.
- Nepoužívajte mikrovlnnú rúru na smaženie, pretože teplotu oleja nie je možné kontrolovať.
- Po ohriatí jedla pre deti alebo kvapalín vo fľaši na kŕmenie detí jedlo vždy premiešajte a pred podávaním skontrolujte jeho teplotu. Pred ohrevom vždy skontrolujte, či je odstránené viečko a cumlík.
- Ak pri príprave jedál používate alkoholické nápoje (napr. rum, koňak, víno), nezabudnite, že alkohol sa pri vysokých teplotách vyparuje. Existuje teda riziko, že sa uvoľnené alkoholové pary pri kontakte s elektrickým ohrevným článkom vznietia.
- Prehriate tuky a oleje sa môžu ľahko vznietiť. Pri príprave jedál s vysokým obsahom tukov, oleja alebo alkoholu (napr. rum, koňak, víno) na ne vždy dohliadajte.
- Mikrovlnnú rúru nepoužívajte na prípravu alebo ohrev celých vajičok, so škrupinou ani bez nej, pretože sa môžu rozprsknúť, a to aj po ukončení mikrovlnného ohrevu.
- Pri vznietení materiálu v rúre alebo v jej blízkosti, alebo ak zbadáte dym, nechajte dvierka rúry zatvorené a rúru vypnite. Prívodný elektrický kábel vyťahnite z elektrickej zásuvky alebo odpojte napájanie vypnutím poistky alebo ističa.
- Jedlá nevarajte príliš dlho. Môže to spôsobiť požiar.
- Jedinou potrebnou údržbou je čistenie. Ak rúru nebudete udržiavať čistú, povedie to k poškodeniu jej povrchu, čo negatívne ovplyvní jej životnosť a môže viesť k nebezpečným situáciám.
- Nikdy nepoužívajte zariadenie na čistenie parou.
- Nepoužívajte drsné abrazívne čistiace prostriedky ani ostré kovové škrabky na čistenie skla dvierok rúry, pretože môžu poškriabať povrch, čo môže spôsobiť roztrieštenie skla.

- Nepoužívajte v rúre žieravé chemikálie ani výpary. Tento typ rúry je špeciálne určený na zohrievanie a varenie jedál. Nebol skonštruovaný na priemyselné ani na laboratórne použitie.
- Nepokúšajte sa odmontovať žiadny kryt.
- Tesnenie dvierok a oblasti tesnenia dvierok treba pravidelne kontrolovať, či nie sú poškodené. Je zakázané používať spotrebič s poškodenými tesneniami a dosadacími plochami tesnenia dvierok, kým ho neopraví vyškolený servisný technik.
- Servis spotrebiča môže vykonávať iba autorizovaný servisný technik. Ak sa pri oprave odmontuje akýkoľvek ochranný kryt proti pôsobeniu mikrovlnnej energie, je nebezpečné zveriť opravu akejkoľvek inej osobe ako autorizovanému servisnému technikovi.

VYHLÁSENIE O ZHODE

Tento spotrebič môže prísť do styku s potravinami, spĺňa podmienky nariadenia Rady (CE) 1935/2004 a bol navrhnutý, vyrobený a uvedený na trh v súlade s bezpečnostnými požiadavkami „nízkonapäťovej“ smernice 2006/95/ES (ktorá nahrádza smernicu 73/23/EHS v zmysle následných úprav), s ochrannými požiadavkami smernice „EMC“ 2004/108/ES.

OCHRANA ŽIVOTNÉHO PROSTREDIA

Likvidácia obalového materiálu

Obalový materiál je 100 % recyklovateľný a označený symbolom recyklácie (). Rôzne časti obalu likvidujte zodpovedne, v plnom súlade s platnými predpismi o likvidácii odpadov.

Tipy na úsporu energie

- Predohrev rúry používajte, iba ak je to uvedené v tabuľke na prípravu jedál alebo v recepte.
- Používajte tmavé lakované alebo smaltované formy na pečenie, pretože oveľa lepšie pohlcujú teplo.
- Rúru vypnite 10 – 15 minút pred uplynutím nastaveného času. Jedlo, ktoré si vyžaduje dlhší čas prípravy, sa bude piecť aj po vypnutí rúry.

Likvidácia spotrebiča

- Tento spotrebič je označený v súlade s Európskou smernicou 2012/19/ES, o likvidácii elektrických a elektronických zariadení (OEEZ).
- Zaistením správnej likvidácie spotrebiča pomôžete predchádzať potenciálnym negatívnym dopadom na životné prostredie a ľudské zdravie, ktoré by inak hrozili pri nesprávnej likvidácii spotrebiča.
- Symbol  na spotrebiči alebo v sprievodných dokumentoch znamená, že s týmto výrobkom sa nesmie zaobchádzať ako s domovým odpadom, ale treba ho odovzdať v zbernom stredisku na recykláciu elektrických a elektronických zariadení.

INŠTALÁCIA

Po vybalení skontrolujte, či sa spotrebič pri preprave nepoškodil a či sa dvierka správne zatvárajú.

V prípade problémov sa obráťte na predajcu alebo najbližšie servisné stredisko.

Aby ste predišli akémukoľvek poškodeniu, rúru z polystyrénovej základne vyberte až pri inštalácii.

Deti nesmú vykonávať inštaláciu. Nepúšťajte deti k spotrebiču pri jeho inštalácii. Obalový materiál (plastové vrecia, polystyrénové dielce a pod.) počas inštalácie spotrebiča a po nej odložte mimo dosahu detí.

MONTÁŽ SPOTREBIČA

Pred inštaláciou spotrebiča si prečítajte všetky bezpečnostné odporúčania na strane 2, 3, 4a 5.

Pri inštalácii spotrebiča postupujte podľa pokynov na inštaláciu na strane I.

PRED PRIPOJENÍM

Skontrolujte, či napätie vo vašej domácnosti zodpovedá napätiu na typovom štítku.

Neodstraňujte dosky na ochranu pred privádzanými mikrovlnami umiestené na bočnej stene vnútra rúry. Dosky bránia tomu, aby sa tuk a zvyšky jedál dostali do privodných kanálov mikrovln.

Pred montážou sa presvedčte, či je vnútorný priestor mikrovlnnej rúry prázdny.

Uistite sa, že spotrebič nie je poškodený. Skontrolujte, či dvierka rúry pevne priliehajú a či nie je poškodené vnútorné tesnenie dvierok. Rúru vyprázdnite a vnútro vyčistite mäkkou vlhkou handričkou.

Nepoužívajte rúru, ak je poškodený privodný elektrický kábel alebo jeho zástrčka, ak rúra nepracuje správne, ak je poškodená alebo ak spadla. Privodný elektrický kábel neponárajte do vody. Nedovoľte, aby sa privodný elektrický kábel dostal do blízkosti horúcich povrchov. Hrozí riziko úrazu elektrickým prúdom, požiaru alebo iné nebezpečenstvo.

Ak je privodný elektrický kábel príliš krátky, nechajte kvalifikovaného elektrikára alebo pracovníka servisu nainštalovať v blízkosti spotrebiča zásuvku.

Privodný elektrický kábel musí byť dostatočne dlhý, aby sa spotrebič zabudovaný do kuchynskej linky dal zapojiť do elektrickej siete.

V súlade s platnými bezpečnostnými predpismi musí byť pri inštalácii použitý vypínač, ktorý dokáže vypnúť všetky póly, so vzdialenosťou medzi kontaktmi aspoň 3 mm.

PO PRIPOJENÍ

Spotrebič možno používať, iba keď má dvierka pevne zatvorené.

Uzemnenie tohto spotrebiča je povinné. Výrobca nezodpovedá za úrazy osôb, zvierat, ani za poškodenie predmetov spôsobené nedodržaním tejto požiadavky.

Výrobca nenesie zodpovednosť za problémy spôsobené nedodržaním týchto pokynov používateľom.

Po inštalácii nesmie byť spodná časť spotrebiča prístupná. Na zaručenie správnej činnosti spotrebiča zabezpečte, aby nebola prikrýta minimálna medzera medzi pracovnou plochou a horným okrajom rúry.

SPOTREBIČ

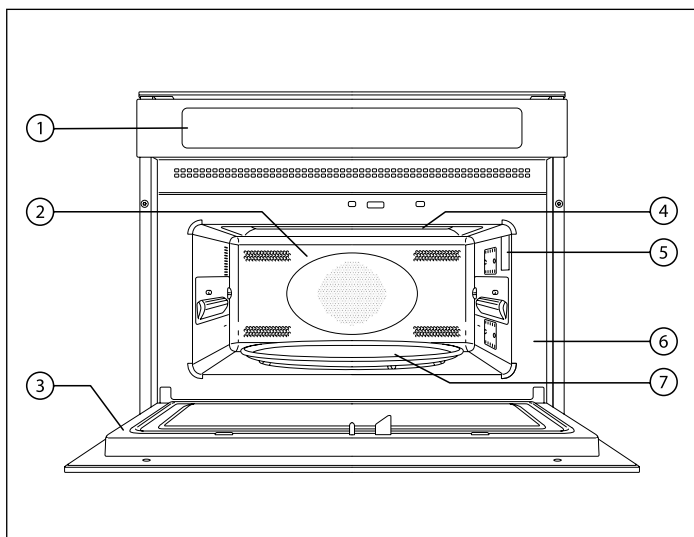

1. Ovládací panel
2. Vnútorný priestor
3. Dvierka
4. Vrchný ohrevný článok
5. Osvetlenie
6. Štítok s údajmi (neodstraňujte)
7. Sklenený otočný tanier

PRÍSLUŠENSTVO

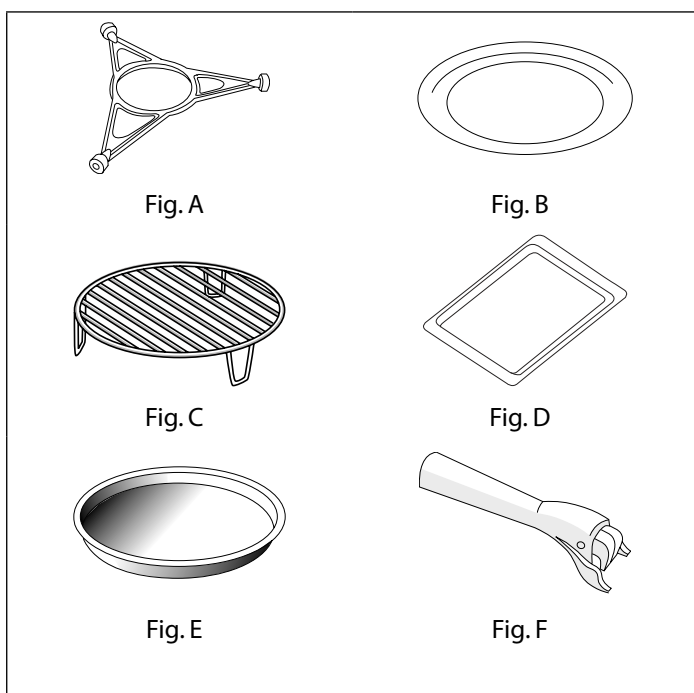

- A.** Držiak otočného taniera.
Používajte iba sklenený otočný tanier.
- B.** Sklenený otočný tanier.
*Používa pri všetkých cykloch prípravy jedla.
Umiestni sa na držiak otočného taniera.*
- C.** Drôtený rošt.
Na varenie a pečenie.
- D.** Plech na pečenie (iba v niektorých modeloch).
Nikdy ho nepoužívajte v kombinácii s mikrovlnami.
- E.** Tanier pre funkciu Crisp (iba v niektorých modeloch).
Použite sklenený otočný tanier ako podložku.
- F.** Držiak pre funkciu Crisp (iba v niektorých modeloch).
Na vytiahnutie taniera Crisp.

Množstvo a typy príslušenstva sa môžu meniť v závislosti od zakúpeného modelu.

NEDODÁVANÉ PRÍSLUŠENSTVO

Ďalšie príslušenstvo sa dá kúpiť samostatne v servisnom servise.

POZNÁMKA: Všetky prvky príslušenstva sa dajú umývať v umývačke.

OPIS OVLÁDACIEHO PANELA

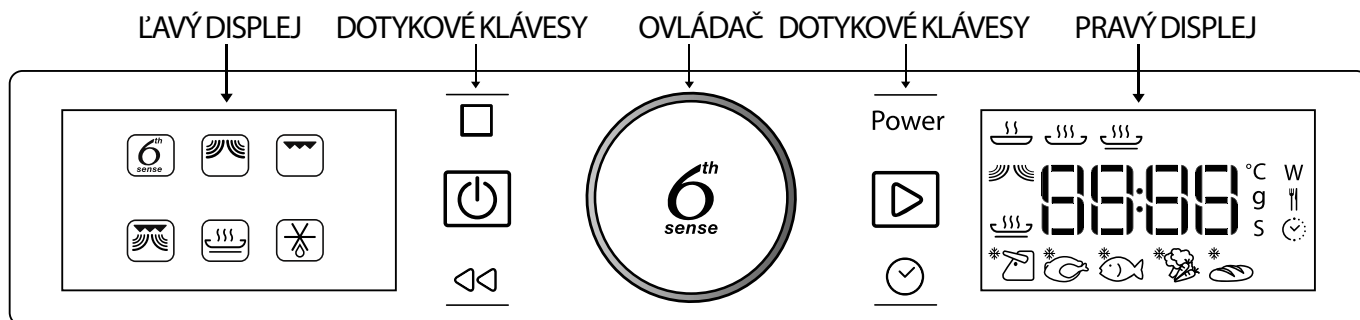

OTOČNÝ OVLÁDAČ A DOTYKOVÉ OVLÁDANIE

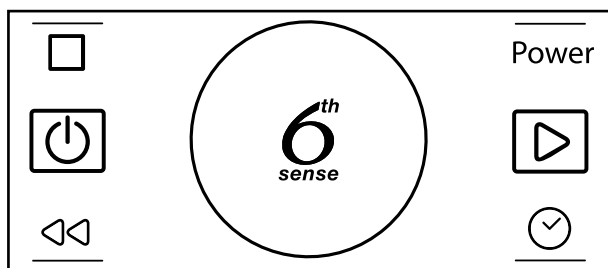

OTOČNÝ OVLÁDAČ

Otočením ovládača nastavujete funkcie a všetky parametre prípravy jedla.

TLAČIDLO 6TH SENSE

Stlačte na výber, nastavenie, prístup a potvrdenie funkcií alebo parametrov a nakoniec na spustenie programu prípravy jedla.

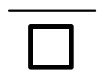

PRERUŠENIE – na prerušenie cyklu prípravy jedla.



VÝKON – na nastavenie výkonu grilu alebo mikrovlnného výkonu.



ZAP/VYP – na zapnutie/vypnutie spotrebiča v ktoromkoľvek okamihu.



ŠTART – na spustenie funkcií prípravy jedla.



SPÄŤ – na návrat na predchádzajúcu obrazovku.



ČAS – na nastavenie hodín a dĺžky cyklu prípravy jedla.

ĽAVÝ DISPLEJ

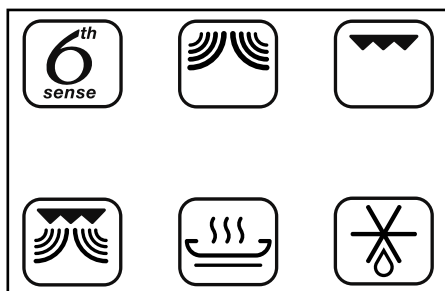

Tento displej zobrazuje hlavné funkcie na prípravu jedál.

Voliteľné funkcie sú zobrazené jasnejšie.

Symbody označujú funkciu. Úplný opis nájdete v tabuľke na strane 13.

PRAVÝ DISPLEJ

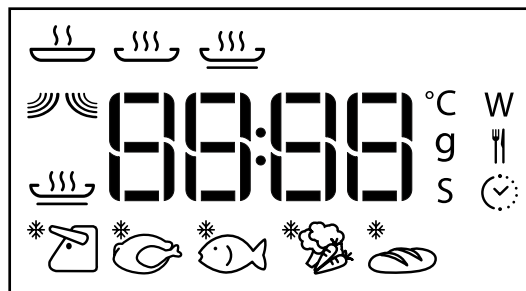

Tento displej ukazuje hodiny, ovládacie prvky funkcií

6th Sense (6th sense) a ostatných funkcií varenia s detailami všetkých funkcií a pomáha nastaviť všetky parametre prípravy jedla.

1.1 NASTAVENIE HODÍN

Pri prvom zapnutí spotrebiča treba nastaviť hodiny.



Otáčaním nastavte hodiny.

Stlačením potvrdte.



Otáčaním nastavte minúty.

Stlačením potvrdte.

POZNÁMKA: Na ďalšie úpravy času podržte aspoň jednu sekundu a zopakujte vyššie uvedené operácie. Rúra musí byť vypnutá.

Po výpadku prúdu treba hodiny znovu nastaviť.

1.2 ZAP/VYP

Keď je spotrebič vypnutý, čas sa zobrazuje iba v 24-hodinovom režime.



Stlačte na ZAPNUTIE spotrebiča (držte 1 min).

Keď je spotrebič zapnutý, sú aktívne obidva displeje. Ovládací gombík a všetky dotykové tlačidlá sú úplne funkčné.



POZNÁMKA: Stlačenie vždy ukončí aktívny cyklus prípravy jedla a VYPNE spotrebič.

2 JET START (ZRÝCHLENÝ ŠTART)

Ak chcete preskočiť sprievodcu nastavením režimu a okamžite spustiť cyklus prípravy jedla pri plnom mikrovlnnom výkone (900 W) a štandardnej dĺžke nastavenej na 30 sekúnd.

Vložte jedlo do mikrovlnnej rúry a zavrite dvierka.

Stlačením spustite.

POZNÁMKA: táto funkcia je dostupná, iba keď je rúra VYPNUTÁ.

Každým stlačením zvýšite trvanie o 30 sekúnd.

Počas cyklu prípravy jedla je vždy možné meniť predvolené nastavenie. Pozrite si časť 7.3 a 8.

Príslušenstvo, ktoré pre túto funkciu nie je povolené: drôtený rošt, plech na pečenie, tanier Crisp.

3 PRERUŠENIE/OBNOVENIE/OPĀTOVNÉ SPUSTENIE VARENIA

PRERUŠENIE VARENIA

Stlačte na prerušenie cyklu prípravy jedla.

Ak chcete jedlo skontrolovať, obrátiť alebo premiešať, varenie je možné prerušiť aj otvorením dvierok.

Nastavené hodnoty sa udržia 10 minút.

OBNOVENIE VARENIA

Stlačte na obnovenie varenia po prerušení.

UKONČENIE VARENIA

Po uplynutí času prípravy jedla sa na pravom displeji objaví nápis „End“ a zaznie bzučiak.



Stlačte alebo otvorte dvierka na zrušenie signálu.

OPĀTOVNÉ SPUSTENIE VARENIA

Stlačte na predĺženie času varenia o 30 sekúnd po zobrazení nápisu END. Každým stlačením tlačidla predĺžite čas varenia o ďalších 30 sekúnd.

POZNÁMKA: Ak po skončení varenia otvoríte a zatvoríte dvierka, spotrebič si udrží nastavenia iba 60 sekúnd.

4 OCHLADZOVANIE

Po ukončení vykonávania funkcie môže v rúre prebehnúť proces vychladnutia.

Na pravom displeji sa zobrazí nápis „Cool On“.



Po tomto procese sa spotrebič automaticky vypne.

POZNÁMKA: Proces vychladnutia možno prerušiť otvorením dvierok. V prípade potreby je možné proces obnoviť opätovným zatvorením dvierok.

5 VOĽBA FUNKCIE

Výber spomedzi šiestich rozličných hlavných funkcií a ďalších cyklov prípravy jedla. Opisy nájdete na stranách 13 a 14 príslušnej tabuľky.

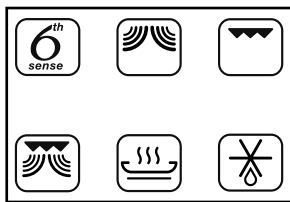

Otočte na výber hlavnej funkcie na ľavom displeji.

Stlačte na potvrdenie výberu.

Zvoľte špeciálne funkcie prípravy jedla 6th Sense alebo iné funkcie prípravy jedla pre prístup k príslušným ovládacím prvkom na pravom displeji.



Otočte na výber požadovanej funkcie na pravom displeji.

Stlačením potvrdíte.

POZNÁMKA: spotrebič si zapamätá poslednú vybranú funkciu.

6 NASTAVENIE TRIED POTRAVÍN

Keď používate funkcie Zrýchlené rozmrazovanie a 6th Sense , rúra potrebuje na dosiahnutie toho najlepšieho výsledku vedieť, aký druh potravín do nej dávate.

Prístup k požadovanej funkcii: Po výbere požadovanej funkcie sa na pravom displeji zobrazí symbol triedy potravín a trieda potravín bliká.



Otáčaním vyberte triedu potravín (pozri tabuľky nižšie).

Stlačte na potvrdenie a postupujte podľa pokynov sprievodcu na nastavenie hmotnosti potraviny (pozri časť 6.1).



ZRÝCHLENÉ ROZMRAZOVANIE



ZOHRIEVANIE S MOŽNOSŤOU 6th SENSE



6th SENSE COOK

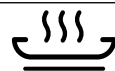



FUNKCIA CRISP S MOŽNOSŤOU 6th SENSE



POZNÁMKA: Pri potravinách, ktoré nie sú uvedené v tejto tabuľke alebo ktoré majú inú ako odporúčanú hmotnosť, vyberte funkciu prípravy jedla Mikrovlny alebo inú funkciu.

6.1 NASTAVENIE HMOTNOSTI

Aby sa pomohlo pri príprave jedla, potrebujú funkcie 6th Sense  a voľba Zrýchlené rozmrazovanie  poznať hmotnosť potraviny.

Rúra automaticky vypočíta optimálny výkon a trvanie pre každú triedu potravín.

Displej ukazuje štandardne nastavenú hodnotu a blikajúci symbol „g“.



Otáčajte  na výber hmotnosti z predvolených hodnôt.

Stlačte  na potvrdenie a spustenie funkcie.

7.1 NASTAVENIE VÝKONU GRILU

Na nastavenie výkonu grilu pre funkcie prípravy jedla Grill 



a Grill Combi . Pre grilovanie existujú tri definované úrovne výkonu: 1 (nízky), 2 (stredný), 3 (vysoký).

Štandardne nastavená hodnota je zobrazená medzi dvomi

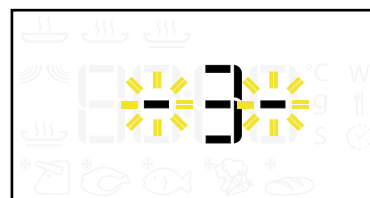
blikajúcimi symbolmi „-“.





Otáčaním  nastavte úroveň výkonu grilu.

Stlačte  na potvrdenie a pokračujte v režime sprievodcu alebo stlačte  na rýchly štart.

POZNÁMKA: Stlačením  počas cyklu prípravy jedla sa dá nastaviť úroveň výkonu grilu.

6.2 OTÁČANIE JEDLA

Pri používaní niektorých funkcií 6th Sense  a voľby Zrýchlené rozmrazovanie  sa spotrebič môže zastaviť (v závislosti od zvolenej triedy potravín a hmotnosti) a vyzvať vás, aby ste jedlo obrátili jedlo.



Otvorte dverka a otočte jedlo.

Zatvorte dverka.

Stlačte  na obnovenie cyklu prípravy jedla.



POZNÁMKA: Rúra sa znovu automaticky spustí po dvoch minútach, ak ste v režime Zrýchlené rozmrazovanie  jedlo neobrátili. V tomto prípade sa čas rozmrazovania predĺži.

7.2 NASTAVENIE VÝKONU MIKROVLNNEJ RÚRY



Na nastavenie úrovne výkonu pre všetky cykly prípravy jedla, kde je to možné.

Zobrazí sa štandardne nastavená hodnota a bliká symbol „W“.



Otáčajte  na nastavenie požadovaného výkonu.





Stlačte  na potvrdenie a pokračujte v režime sprievodcu alebo stlačte  na rýchly štart.

POZNÁMKA: Stlačením  počas cyklu prípravy jedla sa dá nastaviť mikrovlnný výkon.

8 NASTAVENIE TRVANIA

Na nastavenie trvania cyklu prípravy jedla okrem funkcie



6th Sense .

Zobrazí sa štandardne nastavená hodnota a bliká ikona .



Otáčajte  na nastavenie trvania.



Stlačte  alebo  na potvrdenie a spustenie cyklu prípravy jedla.

POZNÁMKA: Otáčaním  počas cyklu prípravy jedla sa dá nastaviť trvanie.

Každým stlačením  predĺžite trvanie o 30 sekúnd.

9 ZABLOKOVANIE KLÁVESNICE

Zablokovanie tlačidiel ovládacieho panela.

Podržte  aspoň 5 sekúnd.













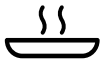































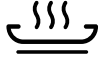







Deaktivovanie.

















Podržte  aspoň 5 sekúnd.





POZNÁMKA: Z bezpečnostných dôvodov sa dá rúra počas cyklu prípravy jedla vždy VYPNÚŤ stlačením tlačidla .

TABUĽKA S OPISOM FUNKCIÍ





Funkcie 6 th Sense		 OHREV 6th Sense	<p>Vďaka technológii 6th Sense vám táto funkcia umožňuje automaticky* ohrievať jedlá. Túto funkciu používajte na zohrievanie hotových jedál, ktoré sú mrazené, chladené alebo majú izbovú teplotu. Výsledok bude vždy lepší, keď sa jedlo nechá niekoľko minút odstáť, a to hlavne v prípade mrazených potravín. Okrem ohrievania polievok potraviny pri používaní tejto funkcie vždy prikryte. Vložte potraviny do nádoby, ktorá je vhodná do rúry a mikrovlnnej rúry.</p> <table border="1" style="width: 100%; text-align: center;"> <tr> <td></td> <td></td> <td></td> <td></td> <td></td> </tr> <tr> <td>1</td> <td>2</td> <td>3</td> <td>4</td> <td>5</td> </tr> <tr> <td>TANIER S JEDLOM</td> <td>MRAZENÉ JEDLO</td> <td>MRAZENÉ LASAGNE</td> <td>POLIEVKA</td> <td>NÁPOJE</td> </tr> </table>						1	2	3	4	5	TANIER S JEDLOM	MRAZENÉ JEDLO	MRAZENÉ LASAGNE	POLIEVKA	NÁPOJE
																		
		1	2	3	4	5												
TANIER S JEDLOM	MRAZENÉ JEDLO	MRAZENÉ LASAGNE	POLIEVKA	NÁPOJE														
 VARENIE SO 6th Sense	<p>Vďaka technológii 6th Sense vám táto funkcia umožňuje automaticky* variť jedlá. Vložte potraviny do nádoby, ktorá je vhodná do rúry a mikrovlnnej rúry.</p> <table border="1" style="width: 100%; text-align: center;"> <tr> <td></td> <td></td> <td></td> <td></td> <td></td> </tr> <tr> <td>1</td> <td>2</td> <td>3</td> <td>4</td> <td>5</td> </tr> <tr> <td>PEČENÉ ZEMIAKY</td> <td>ČERSTVÁ ZELENINA</td> <td>MRAZENÁ ZELENINA</td> <td>KONZEROVANÁ ZELENINA</td> <td>PUKANCE</td> </tr> </table>						1	2	3	4	5	PEČENÉ ZEMIAKY	ČERSTVÁ ZELENINA	MRAZENÁ ZELENINA	KONZEROVANÁ ZELENINA	PUKANCE		
																		
1	2	3	4	5														
PEČENÉ ZEMIAKY	ČERSTVÁ ZELENINA	MRAZENÁ ZELENINA	KONZEROVANÁ ZELENINA	PUKANCE														
 FUNKCIA CRISP SO 6th Sense	<p>Vďaka technológii 6th Sense vám táto funkcia umožňuje automaticky* dosiahnuť zlatohnedú kôrku na vrchnej aj spodnej strane pokrmu. Položte jedlo na tanier Crisp.</p> <table border="1" style="width: 100%; text-align: center;"> <tr> <td></td> <td></td> <td></td> <td></td> <td></td> </tr> <tr> <td>1</td> <td>2</td> <td>3</td> <td>4</td> <td>5</td> </tr> <tr> <td>HRANOLČEKY</td> <td>PIZZA, TENKÉ CESTO</td> <td>VYSOKÁ PIZZA</td> <td>KURACIE KRÍDELKÁ BUFFALO/ KURACIE NUGETY</td> <td>RYBIE PRSTY</td> </tr> </table>						1	2	3	4	5	HRANOLČEKY	PIZZA, TENKÉ CESTO	VYSOKÁ PIZZA	KURACIE KRÍDELKÁ BUFFALO/ KURACIE NUGETY	RYBIE PRSTY		
																		
1	2	3	4	5														
HRANOLČEKY	PIZZA, TENKÉ CESTO	VYSOKÁ PIZZA	KURACIE KRÍDELKÁ BUFFALO/ KURACIE NUGETY	RYBIE PRSTY														
Tradičné funkcie	 MIKROVLŇNÝ	<p>Mikrovlnná funkcia umožňuje rýchlu tepelnú úpravu alebo zohrievanie potravín a nápojov.</p>																
	 GRILOVANIE	<p>Táto funkcia vám umožňuje potraviny opekať, pričom vytvára efekt grilovania alebo gratinovania. Je vhodná na opekánie jedál, ako je syr na toasty, zapékané sendviče, zemiakové krokety, klobásy a zelenina. Potraviny položte na drôtený rošt. Potraviny počas cyklu prípravy jedla obracajte. Pred grilovaním sa presvedčte, či je použitý riad odolný voči teplu a vhodný na použitie v rúre. Odporúčame, aby ste predohriali gril 3 – 5 minút pri úrovni výkonu grilu -3-.</p>																
	 KOMBINOVANÉ GRILOVANIE	<p>Táto funkcia kombinuje mikrovlnné ohrievanie s grilom, čo vám umožňuje rýchlo variť a grilovať. Je vhodná na prípravu jedál ako sú lasagne, ryby a gratinované zemiaky. Potraviny položte na drôtený rošt alebo na sklenený otočný tanier. Maximálny mikrovlnný výkon počas používania grilu je obmedzený na továrenské nastavenie.</p>																

Tradičné funkcie		CRISP	<p>Táto funkcia, ktorou disponujú výlučne mikrovlnné rúry Whirlpool, je určená na dosiahnutie zlatohnedej kôrky na vrchnej aj spodnej strane pokrmu. Súčasným použitím funkcií Mikrovlny a Grilovanie tanier Crisp rýchlo dosiahne potrebnú teplotu a začne jedlo piecť a zapekať. Použite túto funkciu na zohrievanie a prípravu pizze a iných jedál z cesta. Funkcia je tiež vhodná na smaženie slaniny a vajíčok, klobás, zemiakov, hranolčekov, hamburgerov a iných druhov mäsa atď. úplne bez oleja (alebo s pridaním veľmi malého množstva oleja). Pri tejto funkcii sa musí používať tanier Crisp: položte ho na stred skleneného otočného taniera. Na vyberanie horúceho taniera Crisp vždy používajte kuchynské rukavice alebo špeciálny držiak Crisp.</p>														
		ZRÝCHLENÉ ROZMRAZOVANIE	<p>Túto funkciu používajte na rýchle a automatické* rozmrazovanie mäsa, hydiny, rýb, zeleniny a chleba. Zrýchlené rozmrazovanie by sa malo používať iba pri čistej hmotnosti medzi 100 g a 2,5 kg. V priebehu rozmrazovania by sa rúra mala zastaviť a vyzvať vás, aby ste jedlo obrátili („TURN“). Potraviny vždy položte na sklenený otočný tanier. Výsledok bude vždy lepší, keď sa jedlo nechá niekoľko minút odstáť.</p> <table border="1" style="width: 100%; text-align: center;"> <tr> <td></td> <td></td> <td></td> <td></td> <td></td> </tr> <tr> <td>1</td> <td>2</td> <td>3</td> <td>4</td> <td>5</td> </tr> <tr> <td>MRAZENÉ MÄSO</td> <td>MRAZENÁ ZELENINA</td> <td>MRAZENÝ CHLIEB</td> <td>MRAZENÁ HYDINA</td> <td>MRAZENÉ RYBY</td> </tr> </table>						1	2	3	4	5	MRAZENÉ MÄSO	MRAZENÁ ZELENINA	MRAZENÝ CHLIEB	MRAZENÁ HYDINA
																	
1	2	3	4	5													
MRAZENÉ MÄSO	MRAZENÁ ZELENINA	MRAZENÝ CHLIEB	MRAZENÁ HYDINA	MRAZENÉ RYBY													

* Pre funkciu Zrýchlené rozmrazovanie  a všetky funkcie 6th Sense  rúra automaticky počíta parametre tepelnej úpravy na dosiahnutie čo najlepšieho výsledku vzhľadom na uvedenú hmotnosť a typ potraviny.

TABUĽKA PRÍPRAVY JEDÁL									
POTRAVINY	FUNKCIA	KATEGÓRIA	ČINNOSŤ	PREDOHREV	ČAS	VÝKON	GRILOVANIE	PRÍSLUŠENSTVO (ak je k dispozícii)	RADY
Pečené jablká			VARENIE			160 - 350	2		
Nápoj (100 – 500 g)		5	OHREV						Odkryť
Pečivo (peceň chleba, žemle alebo rožky) 100 g – 1 kg		5	ROZMRAZOVANIE						Výsledok bude lepší, keď sa jedlo nechá niekoľko minút odstáť
Krídeltká Buffalo (200 g – 500 g)		4	CRISP					Tanier Crisp	
Maslo			ROZTOPENIE			350			
			ZMÄKNUTIE			160			
Príprava v hrnci			VARENIE			500			Zakryť
Syr			VARENIE			500			
			ZMÄKNUTIE			160			
Polovičky kurčata (400 – 800 g)			VARENIE		20 – 27			Tanier Crisp	
Kuracie stehná (400 g – 1 kg)			VARENIE		12 – 20			Tanier Crisp	
Kuracie nugety (200 – 500 g)		4	CRISP					Tanier Crisp	Olej na tanieri Crisp
Čokoláda			ROZTOPENIE			350			
Krehké pečivo			VARENIE		5 – 10			Tanier Crisp	
Tanier s jedlom (250 – 500 g)		1	OHREV						Zakryť
Vaječné jedlá			VARENIE			500			
Ryby (kúsky alebo filé)			VARENIE			650			
		3	ROZMRAZOVANIE						Výsledok bude lepší, keď sa jedlo nechá niekoľko minút odstáť
			GRILOVANIE				1		
Ryby (pečené)			VARENIE			160 - 350	1		
Rybie prsty (200 g – 500 g)		5	CRISP					Tanier Crisp	Pri výzve otočte
Gratinované ryby			VARENIE			350 - 500	1		
Mrazené gratinované jedlá			VARENIE			160 - 350	1		







POTRAVINY	FUNKCIA	KATEGÓRIA	ČINNOSŤ	PREDOHREV	ČAS	VÝKON	GRILOVANIE	PRÍSLUŠENSTVO (ak je k dispozícii)	RADY
Mrazené lasagne (250 g – 500 g)		3	OHREV						Zakryť
Mrazená porcia (250 g – 500 g)		2	OHREV						
Mrazená zelenina (200 g – 800 g)		3	VARENIE						Zakryť. Pri výzve premiešajte
Ihly na grilovanie			GRILOVANIE				2		
Hamburgery			GRILOVANIE				1		
Zmrzliny			ZMÄKNUTIE			90			
Lasagne			VARENIE			350 – 500	2		
Mäso (mleté mäso, kotlety, steaky alebo mäso na pečenie)	 	1	ROZMRAZOVANIE			750			Výsledok bude lepší, keď sa jedlo nechá niekoľko minút odstáť
Vysoká pizza (200 g – 500 g)		3	CRISP					Tanier Crisp	
Pizza, tenká kôrka (200 g – 500 g)		2	CRISP					Tanier Crisp	
Pukance (100 g)		5	VARENIE						Po jednom sáčku.
Zemiaky (hranolčky) (200 g – 500 g)		1	CRISP					Tanier Crisp	Hranolčky nasypete v jednej vrstve na tanier Crisp
Zemiaky (pečené 300 – 800 g)			VARENIE		12 – 20			Tanier Crisp	Naolejajte tanier Crisp.
Zemiaky (pečené) (200 – 1 000 g)		1	VARENIE						Pri výzve otočte.
Hydina (celá, kusky alebo filety)		2	ROZMRAZOVANIE						Výsledok bude lepší, keď sa jedlo nechá niekoľko minút odstáť
Pečené mäso			VARENIE			350	1		V polovici prípravy jedlo obráťte
Lotrinský koláč (kyš) (1 – 1,2 kg)			VARENIE		18 – 20			Tanier Crisp	
Klobásy			GRILOVANIE				2		
Polievka (200 – 800 g)		4	OHREV						Odkryť
Piškótový koláč			VARENIE		7 – 15			Tanier Crisp	Nádobu vymastite a posypte strúhankou
Dusené mäso			MIERNYVAR			350			

POTRAVINY	FUNKCIA	KATEGÓRIA	ČINNOSŤ	PREDOHREV	ČAS	VÝKON	GRILOVANIE	PRÍSLUŠENSTVO (ak je k dispozícii)	RADY
Ovocný koláč (800 – 1 200 g)			VARENIE		12 – 20			Tanier Crisp	
Zelenina (konzervovaná) (200 – 600 g)		4	VARENIE						Vylejte väčšinu tekutiny. Zakryť
Zelenina (čerstvá) (200 – 800 g)		2	VARENIE			750			Nakrájajte na kúsky rovnakej veľkosti. Pridajte 2 – 4 lyžice vody. Zakryť. Pri výzve premiešajte
		4	ROZMRAZOVANIE						Výsledok bude lepší, keď sa jedlo nechá niekoľko minút odstáť.

* Odporúčané parametre varenia sú približné. V tabuľke prípravy jedál sú uvedené ideálne funkcie a teploty na dosiahnutie čo najlepších výsledkov pre všetky recepty. Potraviny je možné tepelne upravovať rozličnými spôsobmi podľa osobných preferencií.

VYSKÚŠANÉ RECEPTY

Medzinárodná elektrotechnická komisia vypracovala normu porovnávacích skúšok ohrievacieho výkonu rôznych mikrovlnných rúr. Pre tento spotrebič odporúčame nasledujúce voľby.

SKÚŠKA	POTRAVINY	FUNKCIA	HMOTNOSŤ	ÚROVEŇ	PREDOHREV	ČAS	VÝKON	PRÍSLUŠENSTVO (ak je k dispozícii)
Zodpovedá požiadavkám IEC 60705								
12.3.1	Vaječný krém		1 000 g			12 – 13	650	Nádoba do mikrovlnnej rúry Pyrex 3.227
12.3.2	Piškótoový koláč		475 g			5,30	650	Nádoba do mikrovlnnej rúry Pyrex 3.827
12.3.3	Mäsová fašírka		900 g			13 – 14	750	Nádoba do mikrovlnnej rúry Pyrex 3.838
12.3.4	Gratinované zemiaky		1 100 g	2		22 – 25	650	Nádoba do mikrovlnnej rúry Pyrex 3.827
12.3.6	Kurča		1 200 g	2		45	500	Nádoba do mikrovlnnej rúry Pyrex 3.827
13,3	Rozmrazovanie mäsa		500 g			10	160	
Zodpovedá požiadavkám IEC 60350								
9.1	Hrianka			3	y	4 – 5		Drôtený rošt

ODPORÚČANIA A TIPY**Ako čítať tabuľku prípravy jedál**

V tabuľke sú uvedené najvhodnejšie funkcie pre dané jedlo. Čas tepelnej úpravy sa začína vložením potravín do mikrovlnnej rúry, bez započítania času predohrevu (keď sa vyžaduje).

Teploty a čas tepelnej prípravy sú iba približné a závisia od množstva jedla a typu použitého príslušenstva. Jedlo vždy varte minimálne podľa času uvedeného ako čas tepelnej prípravy a skontrolujte, či už je hotové.

Na dosiahnutie čo najlepších výsledkov dôsledne dodržiavajte odporúčania v tabuľke prípravy jedál a vyberte príslušenstvo, ktoré sa má použiť (ak je dodané).

Plastová fólia a vrecká

Pred vložením do rúry odstráňte z papierových alebo plastových vreciek drôtené svorky.

Plastovú fóliu treba narezať alebo poprepichovať vidličkou, aby sa mohol znížiť tlak, a tým sa zabránilo prasknutiu, pretože sa počas varenia vytvára para.

Kvapaliny

Tekutiny sa môžu prehriať aj nad bod varu bez viditeľného bublania. Preto môžu náhle vykipieť.

Aby ste tomu zabránili:

1. Nepoužívajte nádoby s rovnými stenami a úzkym hrdlom.
2. Pred vložením nádoby do rúry tekutinu premiešajte a nechajte v nej čajovú lyžičku.
3. Po zahriatí tekutinu znova opatrne premiešajte predtým, než vyberiete nádobu z mikrovlnnej rúry.

Varenie potravín

Keďže mikrovlny preniknú do potravín len do určitej hĺbky, tak pokiaľ chcete tepelne upravovať viacej kusov súčasne, rozmiestnite ich do kruhu, aby bolo viac kusov na okraji.

Malé kusy sa uvaria rýchlejšie ako veľké kusy. Na rovnomerné varenie pokrájajte potraviny na kusy rovnakej veľkosti.

Počas mikrovlnného varenia sa odparuje vlhkosť. Veko na nádobe, ktoré je odolné voči mikrovlnám, pomáha znížiť stratu vlhkosti.

Väčšina potravín sa bude ďalej variť aj po ukončení pôsobenia mikrovln. Na dokončenie tepelnej úpravy teda vždy nechajte jedlo určitý čas odstáť.

V priebehu mikrovlnného varenia je zvyčajne potrebné jedlo miešať. Pri miešaní presúvajte uvarené kusy z okraja smerom do stredu a menej uvarené kusy zo stredu k okraju.

Tenké plátky mäsa ukladajte na seba alebo vedľa seba s prekrytými okrajmi. Hrubšie plátky, ako je fašírka, klobásy, či párky, treba uložiť tesne k sebe.

Detské jedlá

Detské jedlá alebo nápoje vo fľaši na kŕmenie po zohriatí vždy premiešajte a pred podávaním skontrolujte ich teplotu.

Tým zabezpečíte rovnomerné rozloženie tepla a predídete riziku obarenia či popálenia.

Pred ohrevom vždy skontrolujte, či je vybraté viečko a cumlík.

Mrazené potraviny

Pre najlepšie výsledky odporúčame vždy rozmrazovať na otočnom sklenenom tanieri. V prípade potreby je možné použiť ľahkú plastovú nádobu vhodnú do mikrovlnnej rúry.

Varené pokrmy, dusené mäsa a mäsové omáčky sa ľahšie rozmrazujú, ak sa pri rozmrazovaní premiešajú.

Oddel'te jednotlivé kusy, keď sa začínajú rozmrazovať. Jednotlivé plátky sa rozmrazia ľahšie.

ČISTENIE A ÚDRŽBA

Zvyčajne je jedinou potrebnou údržbou čistenie.

Ak nebudete rúru udržiavať čistú, môže to viesť k poškodeniu povrchu, čo môže mať nepriaznivý vplyv na životnosť spotrebiča a spôsobiť vznik nebezpečnej situácie.

Rady

Nepoužívajte drsné špongie, abrazívne čistiace prostriedky, drôtenky ani drsné handričky a pod., ktoré by mohli poškodiť ovládací panel a vnútorný alebo vonkajší povrch rúry.

Používajte špongiu s jemným čistiacim prostriedkom alebo papierovú utierku a rozprašovací prostriedok na čistenie skla.

Čistiaci prostriedok naneste alebo nastriekajte na papierovú utierku.

Nestriekajte ho priamo na povrch rúry.

Pravidelne, hlavne ak sa niečo vylialo, vyberte otočný tanier a jeho držiak a utrite dno rúry.

POZNÁMKA: Tento spotrebič bol navrhnutý na prevádzku s vloženým otočným tanierom. Nepúšťajte rúru, keď bol otočný tanier vybraný na čistenie.

Grilovací článok

Grilovací článok si nevyžaduje čistenie, pretože intenzívne teplo spáli všetky zvyšky jedla, ale horná stena nad ním si môže vyžadovať pravidelné čistenie.

Na čistenie používajte teplú vodu, čistiaci prostriedok a špongiu. Ak sa gril nepoužíva pravidelne, treba ho zapnúť aspoň na 10 minút raz za mesiac.

Vnútro mikrovlnnej rúry

Na čistenie vnútorných povrchov, prednej a zadnej strany dvierok a dverového otvoru rúry používajte navlhčenú mäkkú handričku s jemným čistiacim prostriedkom.

Dbajte na to, aby sa tuk alebo zvyšky jedla neusádzali okolo dvierok.

Pri silnom znečistení rúry na 2 až 3 minúty uveďte v rúre do varu pohár vody. Para nečistoty zmäkčí.

Zápach v rúre odstránite, ak do šálky s vodou pridáte citrónovú šťavu, položíte ju na otočný tanier a vodu niekoľko minút varíte.

Nepoužívajte zariadenia využívajúce na čistenie paru.

Príslušenstvo

Ihneď po použití príslušenstvo namočte do vody, do ktorej ste pridali umývací prostriedok. Ak je príslušenstvo horúce, pri manipulácii s ním používajte rukavice.

Zvyšky jedál sa ľahko dajú odstrániť kefkou alebo špongiou.

Všetky prvky príslušenstva sa dajú umývať v umývačke.

PRÍRUČKA NA RIEŠENIE PROBLÉMOV

Spotrebič nefunguje

- Skontrolujte, či je držiak otočného taniera na svojom mieste.
- Skontrolujte, či sú dvierka riadne zavreté.
- Skontrolujte poistky a presvedčte sa, či je k dispozícii napájanie.
- Skontrolujte, či má spotrebič dostatočné vetranie. Počkejte 10 minút a znovu sa pokúste uviesť spotrebič do činnosti.
- Pred opätovným zapnutím rúry otvorte a zatvorte dvierka.
- Odpojte rúru od elektrického napájania. Počkejte 10 minút, znovu ju pripojte k sieti a skúste zapnúť.

Elektronický programátor nefunguje

Ak sa na displeji zobrazuje písmeno „F“ a po ňom číslica, zavolajte najbližšie servisné stredisko. V takom prípade uveďte číslo nasledujúce po písmene „F“.

POPREDAJNÝ SERVIS

Predtým, ako zavoláte servis

1. Skontrolujte, či nedokážete problém vyriešiť sami podľa bodov popísaných v časti „Príručka na riešenie problémov“.
2. Spotrebič vypnite a opäť zapnite, aby ste skontrolovali, či chyba pretrváva.

Ak po vyššie uvedených kontrolách chyba pretrváva, spojte sa s najbližším autorizovaným servisným strediskom.

Nahláste tieto údaje:

- stručný opis poruchy,
- presný typ a model spotrebiča,
- servisné číslo (číslo uvedené po slove „Service“ na typovom štítku) umiestnenom vpravo na vnútornom okraji rúry (viditeľný pri otvorených dvierkach).

SERVICE 0000 000 00000



Servisné číslo je uvedené aj na záručnom liste.

- vašu úplnú adresu,
- vaše telefónne číslo.

POZNÁMKA: Ak je nevyhnutné rúru opraviť, obráťte sa na autorizované **servisné stredisko** (zaručí sa tým použitie originálnych náhradných dielov a správny postup pri oprave).

LIKVIDÁCIA DOMÁCIH SPOTREBIČOV

- Tento spotrebič je vyrobený z recyklovateľných a znovu použiteľných materiálov. Spotrebič likvidujte v súlade s miestnymi predpismi o likvidácii odpadov. Pred likvidáciou odrežte elektrické káble tak, aby sa spotrebič nedal pripojiť k elektrickej sieti.
- Podrobnejšie informácie o zaobchádzaní, obnove a recyklácii domácich elektrospotrebičov dostanete na príslušnom miestnom úrade, v zbernom dvore pre elektroodpad alebo v obchode, kde ste spotrebič kúpili.

SK



400010841553

Vytlačené v Taliansku



Whirlpool® je registrovaná obchodná značka Whirlpool, USA